

HORANOVA

BISETMANARI DE L'ALT EMPORDÀ



www.horanova.cat

35 anys
1977-2012

ECONOMIA

L'Alt Empordà tanca el 2011 amb un 3,3% més d'atur que l'any anterior

Pàgina 11

ESPORTS

El taekwondista Joel González es classifica per al Jocs Olímpics de Londres 2012

Pàgines 47 i 48



ÀNGEL REYNAL

LA NEU ENFARINA L'ALBERA. Les quatre volves que van caure aquest cap de setmana a la zona de l'Albera van deixar aquesta postal hivernal. Per als pròxims dies, la previsió del temps pronostica l'entrada d'una onada d'aire fred que portarà valors extrems a la comarca. La cota de neu podria voltar els 400 metres. **Pàgina 16**

IMPOSTOS

El nou decret obliga 61 ajuntaments de la comarca a apujar l'IBI

Pàgines 3 i 4

SEGURETAT

La policia de Llançà endega un pla per posar fi al repunt de robatoris

Pàgina 17

firaRebaixa 
DE L'1 AL 5 DE FEBRER DE 2012
PALAU DE FIRES DE GIRONA
DE 10 h A 21 h. ENTRADA GRATUÏTA
moda | sabateria | llar
complements...

Fira de Girona
www.firagirona.com

 **Sancho Panza**
RESTAURANT

Ctra. Nac. II Km. 9 a - 17730 Hostalets de Llers
T 34 972 505 639 - F 34 972 509 162
info@restaurantsanchopanza.com

L'OR ANTIC
COMPRA - VENDA D'OR
JOIES (cadena, braçalets, rellotges...)
Lingots, monedes d'or i plata
i ANTIGUITATS
TAXACIÓ GRATUÏTA - MÀXIMA DISCRECIÓ
PAGUEM EL MÀXIM I AL COMPTAT
C/ Lasauca, 10 - 17600 Figueres - Tel. 972 674 048
compravenda@lorantic.com - www.lorantic.com

HORA NOVA

EDITAT PER NOVES EDICIONS ALTEMPORDANESSES, SLU

President: Antoni Escudero i Martínez
Directora: Berta Maspoch i Alsina**Redacció:** Josep M. Bernils, Gemma Arché, Maria Cires, Jesús Navarro, Josep Pérez, Gemma Visa i Àngel Reynal (fotografia)
Maquetació: Marc Bech i Andrea Caireta**Departament de Publicitat:** Maria P. Valdivieso, Lluís Vallmajó i Vicky Valero**Administració:** M. José García i Roser Llambrich**Col·laboradors:** Joan Armangué, Juanjo Albors, José Carlos Arroyo, Carles Bayés, Joanjo Bosk, Joan F. Burgas, Pau Canaleta, Magda Casamitjana, Núria Esponellà, David Frigola, Josep Marés, Josep Matas, Ricard Planas, Estanis Puig, Enric Pujol, Daniel Ruiz-Trillo, Manuel Toro, Susana de Torre, José Luis Torres, Jaume Torrent, Josep Valls, Eduard Vivas**Vocal consell administració:** Abel Escudero i Bermudez, Juan Cádiz i Soria**Fundadors d'Hora Nova:** Jordi Vallmajó, Carles López Cusi, Emili Casademont, Alejandro Liaño, Vicenç Burgas**Direcció:** Avinguda de Salvador Dalí, 62 - 17600 Figueres**Tel.** 972 50 59 58 **Fax** 972 50 06 66

Impressió a GEST XXI. Distribuït per Vilarroya SA. DLB-18920-77

horanova@horanova.cat **www.horanova.cat**

HORA NOVA s'acull a la Llei 1/1998 de Política Lingüística de la Generalitat i als ajuts del govern de Catalunya i la Diputació de Girona. Aquest bisetmanari és membre fundador de l'Associació Catalana de la Premsa Comarcal i està sotmès al control de l'OJD.

Generalitat de Catalunya
Departament de Cultura
i Mitjans de Comunicació

EDITORIAL

Les xifres: més atur i més IBI

■ El 2011, la xifra de desocupats a l'Alt Empordà va augmentar un 3,3% respecte al 2010. Així, l'any passat es va tancar amb 11.036 aturats, un número que, per fer-nos-en una idea, és semblant a la població registrada a Castelló d'Empúries (11.885), segons l'últim recompte. Aquesta dada per si sola és esfereïdora, però si hi posem cara i nom i cognoms, esdevé un veritable drama humà i social que no sembla que tingui aturador. Els empresaris reclamen solucions als governs, els sindicats ja no tenen veu de tant queixar-se i els ciutadans tiren com poden. I a tot això, què fan els polítics? Doncs el Govern espanyol ha aprovat la puja de l'IBI perquè els ajuntaments, ferits de mort, puguin recaptar més. Aquesta és realment la solució a tots els mals del finançament municipal? Gràcies a qui augmentaran els ingressos les administracions locals? Gràcies a munyir, encara més, les butxaques dels ciutadans. D'això se'n diu parar l'altra galta. ■

El president de la Fundació Asil Vilallonga lamenta que el centre "es podrà mantenir mentre hi hagi les religioses. Elles són la columna vertebral de la casa. Si algun dia han de marxar, no sabem pas com ens en sortirem"

Albert Ymbert 24/01/12

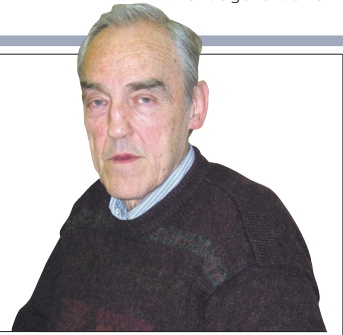

L'AVANÇ METEOROLÒGIC

Dimarts, 31 Canvis	Dimecres, 1 Nevades	Dijous, 2 Fred
■ Nuvolositat en augment arreu. Enfarrinades a l'extrem nord a la tarda. Descens de les temperatures.	■ Entrada de vents humits. Nuvolositat molt compacta. Nevades generals a la tarda. Ambient molt fred.	■ Cel variable i entrada d'una massa d'aire molt fred. Vents de gregal que s'enfortiran. Ambient molt fred.

■ FORA D'HORA



Tot sol davant l'abisme...

■ PERALADA. Aquesta fotografia correspon a la benedicció dels animals que es va fer per Sant Antoni a Peralada. La majoria de les bèsties que hi havia eren gossos, amb l'excepció d'un felí i alguna au. Sempre que hi hagi animals pel mig es generen escenes divertides, com aquesta, en què es veu un dels gats envoltat de quatre gossos. Sort de la gàbia! ■

■ A DESHORA

■ CASTELLÓ D'EMPÚRIES. Que l'aprovació del pressupost per a l'exercici 2012 era el punt més destacat de l'ordre del dia del ple que es va celebrar dijous al vespre a l'Ajuntament de Castelló d'Empúries era sabut d'antuvi. I que aquest punt seria el que generaria més controvèrsia entre l'equip de govern i els grups de l'oposició, també. El que potser no semblava tan evident era que el debat entre l'actual alcalde, Xavier Sanllehí (CiU), i el seu predecessor, Salvi Güell (ERC), duraria una hora i quart de rellotge... Però així va ser. I és que el pressupost va donar peu a un debat que va anar molt més enllà, i en el qual -com ja està essent habitual- no hi van faltar els retrets i les acusacions mútues de mala gestió. ■

EL SEMÀFOR



VÍCTOR ALCARAZ

Alcaraz és el caporal de la Policia Local de Llançà, que aquests dies està duent a terme un dispositiu per posar fi a l'augment de robatoris a les urbanitzacions.



JOSEP MARIA JOAN

El Museu del Joguet de Catalunya, situat a Figueres, celebra aquest any el seu trentè aniversari. Joan n'és el fundador, i director des que es va crear l'any 1982.

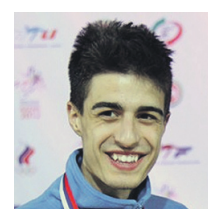

JOEL GONZÁLEZ

El taekwondista figuerenc ha obtingut el bitllet per a Londres 2012, els seus primers Jocs Olímpics. González és el número 1 del rànquing mundial en -58 kg.



Tel. 972 67 76 00

SEGURETAT
i CONTROL

ALARMES • VIDESEGURETAT • CONTROL D'ACCÉS

Av. Perpinyà, 38 - 17600 FIGUERES (Girona) - info@seguretaticontrol.com - www.seguretaticontrol.com - DGP: 1687

El tema

→ PERQUÈ HAVIEN FET LA REVISIÓ CADASTRAL FA POC
Tres municipis han quedat exempts de la puja

■ FIGUERES. Tres municipis de l'Alt Empordà -Bodella i les Escualles, Llançà i Roses- han quedat exempts de l'aplicació de l'augment de l'IBI (impost de béns immobles) perquè havien realitzat la revisió cadastral entre els anys 2005 i 2007. ■



→ HISENDA. ELS EFECTES DE LA MESURA

Figueres recaptarà mig milió d'euros més per l'augment de l'IBI impulsat pel Govern

El Govern central ha apujat per decret els tributs sobre els béns immobles, una bomba d'oxigen per als municipis

Josep M. Bernils | FIGUERES

■ L'Ajuntament de Figueres incrementarà la partida dels ingressos procedents de l'impost de béns immobles (IBI) en 500.000 euros, aproximadament, segons els càlculs avançats a HORA NOVA pel regidor d'Hisenda, Manel Toro. Tot i això no s'ha previst fer cap variació en les partides de la previsió realitzada inicialment i que, per tant, figura en el pressupost aprovat en el ple del passat dia 13 de gener.

"Un excés d'ingressos ens anirà molt bé, serà perfecte per a les arques municipals", reconeix el regidor que durant setmanes ha hagut de fer malabarismes per poder quadrar els números del 2012 i retallar i passar el ribot per totes i cadascuna de les partides fins a presentar uns números "ajustats i previsibles", segons la seva definició del pressupost feta pel mateix regidor en el ple.

En el cas que, finalment, es registri aquest increment de mig



ELS AFECTATS. Tots els propietaris de Figueres d'habitatges situats en sòl urbà pagaran un 15% més, en total

HORA NOVA

milió d'euros, Toro assenyala que "l'haurem de destinar a reduir el deute que tenim pendent, de la mateixa manera que hem fet amb les partides que ens han sobrat de licitacions que hem fet a la baixa". La mesura d'incrementar l'IBI, d'altra banda, no suposarà cap problema per a l'àrea d'Hisenda ja que l'elaboració dels rebuts

no es començarà a preparar fins d'aquí a unes setmanes. El cobrament d'aquest impost es realitza habitualment entre els mesos d'abril i maig.

En concret, la partida d'ingressos de l'impost de béns immobles (IBI) estava pressupostada en 13.650.000 euros, una xifra que ja representava un 5% d'increment

en relació a l'any anterior, d'acord amb les directrius del govern municipal. Ara, amb la mesura aprovada des de Madrid, aquest augment per a la butxaca del contribuent serà del 15% en total.

LA MESURA. El Reial Decret va ser publicat al Butlletí Oficial de l'Estat (BOE) el passat 31 de desembre

i va agafar per sorpresa els ajuntaments. L'increment de l'impost de béns immobles plantejat pel Govern, de manera transitòria i excepcional durant 2012 i 2013, permetrà als municipis de tot Espanya, que són els que recaptin aquest impost, ingressar 918 milions d'euros anuals més, la qual cosa es considera com una bomba d'oxigen per a les migrades arques municipals. En queden exempts els municipis que havien fet la revisió cadastral entre 2005 i 2007 i els augments oscil·laran entre el 4 i el 6 per cent en aquells que ho havien fet amb anterioritat o amb posterioritat a aquelles dates (vegeu informació a la pàgina següent).

Aquest impost grava no només els habitatges, sinó també els aparcaments, els sòls urbans i les finques rústiques, però segons la informació proporcionada per l'executiu central només planteja exempcions a la pujada en habitatges. Des dels municipis, però, s'adverteix que la mesura "no pot, ni de bon tros, invalidar la demanda d'un model de finançament del món local", segons va declarar el president de la Federació Catalana de Municipis, Manel Bustos. Hom tem que l'Estat aprofiti aquest augment en la recaptació dels ajuntaments per reduir les seves transferències. ■



BIEN TOT REBAIXES HIVERN

Diumenge 5 de febrer

a la Plaça Catalunya de Roses, de 9h a 20h.

En cas de mal temps: Plaça Frederic Rahola

FERIA REBAJAS - FOIRE AUX SOLDES - REDUCTION'S FAIR

Generalitat de Catalunya | Comerç Catalunya | AJUNTAMENT DE ROSES | Comprant a Roses hi guanyem tots | **ACOR** ASSOCIACIÓ DE COMERCIANTS DE ROSES www.acoros.com | Inflables per la mainada · Animations pour les enfants · Animation for the children.

→ HISENDA. ELS EFECTES DE LA MESURA

Puja mitjana del 10%

G. Arché / G. Visa | FIGUERES

■ El 90% dels municipis de la comarca (un total de 61) fa més de deu anys que no apliquen cap revisió cadastral (des d'abans del 2002), de manera que la puja de l'impost de béns immobles (IBI) prevista per l'Estat hi serà del 10%. En aquest gruix de municipis hi ha pràcticament tots els més grans, com Figueres, Castelló d'Empúries o l'Escala.

A Castelló d'Empúries, la setmana passada van aprovar el pressupost per aquest 2012, que ja preveu l'increment. I precisament aquest augment va centrar una de les crítiques del portaveu d'ERC, Salvi Güell, que va lamentar que l'IBI de la vila comtal sigui enguany un 15% superior al del 2011 (perquè al 10% de l'Estat s'hi suma la puja del 5% de les ordenances municipals).

A l'Escala, per la seva banda, dijous s'hi celebrarà la sessió informativa prèvia al ple de dilluns que ve; i fins aleshores l'alcalde, Estanis Puig, no es pronunciarà sobre les conseqüències que el real decret tindrà al seu municipi.

→ ELS INCREMENTS DE CADA POBLE

INCREMENT IBI	MUNICIPI
10%	Agullana, Albanyà, l'Armentera, Avinyonet de Puigventós, Bàscara, Biure, Borrassà, Cabanes, Cabanelles, Cadaqués, Cantallops, Capmany, Castelló d'Empúries, Cistella, Colera, Darnius, l'Escala, el Far d'Empordà, Figueres, Fortià, Garrigàs, Garriguella, la Jonquera, Lladó, Llers, Masarac, Maçanet de Cabrenys, Mollet de Peralada, Navata, Ordís, Palau de Santa Eulàlia, Palau-saverdera, Pau, Pedret i Marzà, Peralada, Pont de Molins, Pontós, Portbou, el Port de la Selva, Rabós, Riumors, Sant Climent Sescebes, Sant Llorenç de la Muga, Sant Miquel de Fluvià, Sant Mori, Sant Pere Pescador, Santa Llogaia d'Àlguema, Saus, la Selva de Mar, Siurana, Torroella de Fluvià, la Vajol, Ventalló, Vilabertran, Viladamat, Vilafant, Vilaür, Vilamacolum, Vilamalla, Vilanant i Vila-sacra
6%	(De l'Alt Empordà, no n'hi ha cap)
4%	Espolla, Terrades, Vilajuïga i Vilamaniscle
Exempts	Boadella i les Escaules, Llançà i Roses

D'altra banda, en els ajuntaments que van fer una revisió cadastral entre el 2002 i el 2004 la puja de l'IBI hi serà del 6%, però en aquest grup no n'hi ha cap d'altempordanès. Sí que n'hi ha (qua-

→ **ELS EXCLOSOS DEL DECRET SÓN ROSES, LLANÇÀ I BOADELLA, QUE VAN REVISAR EL CADASTRE ENTRE EL 2005 I EL 2007**

tre) en el petit segment de pobles que hauran de pagar un 4% més, que són els que van fer revisions cadastrals entre el 2008 i el 2011 (algunes d'aquestes revisions entraran en vigor aquest mateix

2012). Per últim, només són tres les viles altempordaneses que estaran exemptes de la puja perquè van fer revisions entre el 2005 i el 2007; i entre les quals hi ha Roses i Llançà. ■

TRUCA'NS I ET REGALAREM UNA ENTRADA PER A LA FESTA JUNO'S PARTY DEL 4 DE FEBRER AL PA VOLADOR, DEDICADA ALS FUTURS NUVIS
TEL. 972 260 981 - 696 258 586



RAMON BUNDO · JOSE MA PEIRO · PERLOTTI · JESUS PEIRO · INMACULADA GARCIA · MA LLUISA RABELL · AIRE · JORGE TERRA · SANT PATRICK · TERESA RIPOLL · PETER AEDO · CHARO RUIZ

Alta Costura · Prêt a porter · Taller Propi · Treballem a mida · No tenim límit de talles · Modificacions al teu gust

Concertem hores

Pl. Catalunya 5 · 17800 Olot · Girona
Tel +34 972 260 981 · www.correderanuvia.com

corredera
núvia-festa

Figueres

àrea urbana

→ ES VA CONSTITUIR MULTITUDINÀRIAMENT
L'Alt Empordà ja té Assemblea Nacional Catalana

■ FIGUERES. La sala d'actes del Patronat de la Catequística es va quedar petita per acollir el nombrós públic assistent a la sessió constitutiva de la secció de l'Alt Empordà de l'Assemblea Nacional Catalana. L'acte va comptar amb les intervencions de diversos oradors i d'actuacions musicals. ■



→ INFRAESTRUCTURES. EL PROJECTE JA S'ESTÀ REDACTANT

La Generalitat anuncia que la gestió del centre intermodal haurà de ser privada

El Govern català ha decidit accelerar al màxim la construcció del centre intermodal del Far-Vilamalla

Redacció / ACN | VILAMALLA

■ El Govern ha assegurat que la gestió del centre intermodal del Far-Vilamalla haurà de ser 100% o, com a mínim, majoritàriament privada. El director general de Cimalsa, Isidre Gavín, va afirmar divendres passat, en el transcurs d'un acte celebrat a la Cambra de Comerç de Girona, que és una de les poques fórmules per aconseguir una gestió eficient de la infraestructura.

La Generalitat ha replantejat totalment el projecte inicial que necessitava d'una inversió global de 150 milions d'euros perquè és "inviablable" en el context actual. Finalment, l'opció que tira endavant -com ja s'ha anat informant- passa per aixecar, en una primera fase, una terminal que concentri totes les activitats logístiques que costarà 40 milions. Segons Gavín, si "corren" podrien arribar a aconseguir que el finançament europeu cobrir fins al 40% de la inversió.

La Generalitat, a través de l'empresa que gestiona els centres logístics catalans, Cimalsa, va decidir replantejar de cap a peus el projecte inicial. El primer anunci del nou projecte es va fer el passat mes de desembre en el transcurs d'un Consell d'Alcaldes celebrat a la seu del Consell Comarcal. Com ja va informar HORA NOVA, a la

→ ENDESA GARANTEIX EL SUBMINISTRAMENT



Reforcen la capacitat de la subestació elèctrica

■ Endesa ha acabat recentment els treballs d'estesa d'una nova línia d'alta tensió de 132 kV per electrificar la futura subestació de Vilamalla, ja construïda però encara sense servei. Quan aquesta infraestructura, de 80 MVA

de potència de transformació, es pugui connectar a la xarxa permetrà no només alimentar el polígon industrial del municipi, sinó que suposarà un important reforç de la xarxa de transport de tota la comarca.

Així, la Companyia ha aixecat una derivació de 200 metres de longitud de xarxa aèria des de la línia principal de 132 kV Juià-Torvent -ja existent- fins a la mateixa infraestructura, dotada de dos transformadors de 40 MVA. ■

pràctica, això passa per desenvolupar el futur centre intermodal per fases, i concentrar d'entrada en una sola terminal totes les operacions logístiques que abans es preveïen fer en dues.

Aquesta terminal tindrà una superfície de 80.000 metres quadrats i es construirà adjacent a les actuals instal·lacions de Renfe, a Vilamalla. Tindrà entre tres i quatre vies i donarà cabuda a trens de fins a 750 metres de longitud. D'aquesta terminal -on

també hi haurà un espai per amagatzem- es faran tant les operacions de recepció i expedició de mercaderies, com les de càrrega i descàrrega. Gavín va explicar que el Govern ja ha adjudicat l'estudi informatiu del projecte i té aprovada la declaració d'impacte ambiental. La intenció és "córrer tant com es pugui" per anar superant esculls i tenir tot el projecte a punt per començar les obres tan bon punt hi hagi el finançament necessari per fer-ho.

Tot i això, Gavín no es va atrevir a fixar un calendari perquè recorda que la inversió ha de venir de l'Estat (a qui correspon l'estesa de vies), la Unió Europea (que destina fons al projecte) i la mateixa Generalitat (que s'encarregaria d'aixecar la terminal). El Govern confia que enllestir tràmits pot convertir el Far-Vilamalla en el primer centre intermodal transfronterer a desenvolupar i que això incrementi l'aportació europea, que podria arribar a un 40%.

Mentrestant, Cimalsa està estudiant "seriosament" incorporar l'ample internacional dins la terminal perquè la càrrega i descàrrega de trens sigui operativa a curt termini, entre el 2012 i el 2013. Isidre Gavín ha recordat que ara mateix la terminal està totalment operativa en ample ibèric i que l'extensió del tercer rail a l'Alt Empordà no dificultaria el procés. El futur centre és una de les potes importants del corredor mediterrani a Girona. ■



L'AJUNTAMENT DE PERALADA

L'Ajuntament de Peralada ven dues parcel·les unifamiliars situades a la urbanització Peralada Residencial.

Excel·lent zona residencial consolidada i amb tots els serveis a prop.

Data límit per a la presentació d'ofertes: 15 de febrer de 2012

Més informació: pàgina web municipal www.peralada.cat

(Perfil del Contractant)



TECNO LABORAL

NOVES INSTAL·LACIONS

C/ Pere III, 25, 27 baixos
T. 972 51 31 53 - F. 972 51 32 01
www.tecnolaboral.com
17600 FIGUERES (Girona)

→ **POLÍTICA.** ACTE MULTITUDINARI A LA CATE

Pluralitat ideològica en el camí cap a la independència

La presentació de la secció comarcal de l'Assemblea Nacional Catalana va aplegar representants de diferents sectors polítics i de la societat empordanesa



'ELS SEGADORS'. Després de les intervencions dels oradors i dels artistes es va cantar l'himne nacional

TRAMUNTANA TV

Redacció | FIGUERES

■ La presentació de la sessió de l'Alt Empordà de l'Assemblea Nacional Catalana (ANC), com a plataforma impulsora des del territori de la consulta popular per la independència, va aplegar un nombrós públic, divendres al vespre a la sala de La Cate, que destacava per la seva pluralitat ideològica, reflectida igualment en la participació dels oradors.

Després d'una salutació de l'alcalde de Figueres, Santi Vila, es va comptar amb la participació d'oradors com Dani Abad -en representació de les Consultes per la Independència-, del exsenador i exconseller Narcís Oliveras, que va parlar de la necessitat d'internacionalitzar el moviment cap a

la independència, i de l'història i exsenador Jaume Sobrequès, que va referir-se a l'Assemblea de Catalunya d'ara fa 40 anys i va contextualitzar l'ANC avui.

Per la seva banda, el sindicalista Camil Ros va emfatitzar la importància que l'alliberament nacional vagi acompanyat de justícia social, i l'escriptora Isabel-Clara Simó va parlar dels molts signifi-

cats que per ella té la paraula lli- bertat. Finalment hi van interve- nir Jordi Martí, alcalde de Sant Pere Pescador, que va represen- tar l'Associació de Municipis per la Independència i Jaume Soler, com a membre del Secretariat de l'ANC, que va descriure els objec- tius de l'entitat. Havia inaugurat la vetllada Josep Tero donant tes- timoni de la seva participació a

l'Assemblea de Catalunya. Tot seguit dels set oradors, Joanjo Bosk i el guitarrista Albert Oliva van interpretar dues cançons, i finalment Carles Coll va cloure l'acte i va cantar *Els Segadors* junt a un públic dempeus. Durant les inter- vencions, es va poder veure una projecció titulada *Empordà líric, crític i combatiu* que mostrava fo- tografies de la comarca. ■

→ **EQUIPAMENTS.** LES OBRES ESTAN PENDENTS D'ADJUDICACIÓ

La CUP presenta una moció al ple per aturar el complex esportiu de la plaça de braus

Redacció | FIGUERES

■ La CUP de Figueres presentarà una moció al ple del proper divendres demanant que s'aturi la licitació de l'obra que hauria de convertir la plaça de braus en un complex esportiu. La candidatura veu justificada la seva demanda pel fet que el procés de licitació de l'obra està aturat des del mes de novembre i tot sembla indicar que la causa

és que només s'hi va presentar una empresa que no dóna les garanties de solvència econòmica que es demanen.

Per tot això la CUP demanarà explicacions a l'alcalde i recorda que des d'un principi la iniciativa va ser molt criticada pel risc en què posava les arques municipals. Pel regidor de la formació, Joan Font, "el fet que només es presenti una empresa sense garanties econòmiques

i no tres de sanejades com havia dit l'alcalde, demostra que es tracta d'un projecte que no té viabilitat en la realitat econòmica actual, i no aturar-lo seria un acte d'irresponsabilitat que posaria en perill la ja complicada hisenda municipal. S'ha de recordar que en cas de fallida de l'empresa adjudicatària un cop iniciades les obres, seria l'Ajuntament qui n'hauria d'assumir els costos". ■

→ **POLÍTICA.** PROPOSICIÓ AL PARLAMENT

ICV demana el soterrament de vies del tren convencional

Redacció | FIGUERES

■ El diputat d'ICV per Girona, Joan Boada, ha presentat una Proposta de Resolució al Parlament instant a soterrar la línia de tren convencional per mantenir l'estació de tren al centre de Figueres i anul·lar l'entrada en vigor de les noves tarifes en la línia entre Figueres i la Mar d'Amunt. Per a la coalició ecosocialista l'impacte econòmic i social d'aquesta línia

s'ha de mantenir com a element vertebrador del territori.

El diputat va defensar el passat dia 25 en el transcurs de la Comissió de Territori i Sostenibilitat la necessitat d'impulsar polítiques de foment del transport públic com les que s'apliquen en aquests moments al Rosselló. "La política que el govern de la Generalitat està aplicant dista d'aquest escenari amb l'augment de tarifes aprovat", ha declarat Boada. ■

ulleres graduades
siguis com siguis,
sempre hi ha unes mó per a tu

mó
vidres inclosos
47€

Sant Pau, 13
T. 972 502 125
Figueres

www.mobymultiópticas.com

MULTIÓPTICAS
Casas

→ SOCIETAT. ES REUNIRÀ COM A MÍNIM UN COP L'ANY

Figueres ja té Consell de Ciutat

Divendres es va constituir aquest òrgan consultiu, integrat pels representants polítics municipals i per un grup de 15 ciutadans. L'obtenció del distintiu de municipi turístic i la candidatura del triangle dalinià a Patrimoni de la Humanitat, temes de debat

Josep M. Bernils | FIGUERES

■ La cita era obligada i es va produir divendres de la setmana passada. Els grans temes de futur que hi ha sobre la taula, a Figueres, eren motiu més que suficient per convocar una reunió del Consell de Ciutat, un òrgan consultiu que va ser creat en aquest mandat i que vol aconseguir la complicitat del consistori amb representants del món econòmic, cultural i associatiu.

L'alcalde Santi Vila va ser l'encarregat de presidir la constitució oficial del Consell de Ciutat de Figueres. Format per representants del Govern, portaveus dels grups municipals i per ciutadans provinents de diferents sectors de la societat figuerenca, la primera trobada va servir, entre d'altres, per exposar alguns dels temes estratègics que la ciutat afronta durant aquest mandat i que en les darreres setmanes han sortit a la palestra.

En aquest sentit, els membres d'aquest òrgan consultiu van conèixer de primera mà el projecte perquè la ciutat obtingui el distintiu de Ciutat Turística. També van rebre informació sobre la candidatura del Triangle Dalinià a Patrimoni Mundial de la

Unesco i, finalment, es va debatre sobre el model ferroviari a Figueres, tant la proposta d'estació intermodal a ponent de la ciutat com el soterrament de les vies del traçat convencional.

INTEGRANTS. Els ciutadans que componen el Consell i que van estar aprovats pel Ple municipal són l'emprenedor i empresari Dídac Lee; el president del Col·legi d'Advocats de Figueres, Joan Ramon Puig; els empresaris Pere Padrosa, Joan Amorós, Ramon Miquel i Daniel Sala; l'advocat Eduard Mensión; el president de Comerç Figueres, Jordi Rotllan, i l'economista, Joan Gironella.

De l'àmbit cultural i associatiu hi ha el director de l'OCE, Carles Coll; la presidenta del Casino Menestral, Marta Subirós; l'enginyer Jordi Pujol; la psicòloga Maria Eugènia Sala i, finalment, els representants de les dues federacions d'associacions de veïns de la ciutat, Carme Mínguez i Francesc Paneque.

El Consell de Ciutat és un òrgan regulat pel Reglament Orgànic Municipal (ROM), es reunirà ordinàriament un cop per any i es convocarà de forma extraordinària sempre que es consideri necessari des del Govern. ■



PRIMERA REUNIÓ. El saló de sessions de la Casa de la Vila va ser el marc de la primera trobada d'aquesta comissió

HORA NOVA

→ CONSIDERA QUE HI HA D'HAVER MÉS CONSENS

ERC no veu clara la Ciutat Turística

→ En el decurs de les comissions informatives de dimarts de la setmana passada, el govern municipal va presentar formalment el dictamen que passarà pel ple de divendres i en el qual s'expressa la sol·licitud a la Generalitat per declarar Figueres Ciutat Turística. De moment, el grup municipal d'ERC ha anunciat que "ens varem mostrar recelosos a aquesta declaració sense tenir el consens amb el sector del petit comerç".

La portaveu del grup municipal, Mireia Mata, ha assenyalat que "la mesura, que significarà la total liberalització horària del comerç al centre de la ciutat, pot ser una amenaça per al petit comerç tradicional, que en un moment molt complicat podrà no estar en condicions d'assumir obertures en horaris extensos". A ulls dels republicans, "això pot acabar comportant l'eliminació del comerç tradicional, i la seva substitució per franquícies, o bé de comerços amb poca regulació del personal que hi treballa, fenomen que a hores d'ara ja s'està produint al centre de la ciutat".

La regidora ha afegit que "tenint constància que el posicionament del sector no és unànime al respec-

te, ERC demana que es busqui consens i es prengui una decisió amb el màxim suport dels comerciants figuerencs. Cal buscar un model de comerç propi a la ciutat, i vetllar no només per l'amplitud dels horaris sinó per l'excel·lència en la qualitat i la personalitat comercial de la capital".

Finalment, Mata ha avançat que "en el cas que es permetin horaris extensos, ERC proposa que aquells comerços que en facin ús contribueixin majorment a les despeses que això comportarà a la ciutat (neteja, recollida d'escombraries, etc.) i que es destini també part d'aquests majors ingressos a promocionar el conjunt del comerç de la ciutat de Figueres".

De moment cap altra formació política de l'oposició municipal ha fet públic quin serà el seu posicionament en relació a aquest tema, tot i que des de l'entorn de la CUP, per exemple, ja s'han expressat serioses crítiques i des d'ICV sembla que s'adoptarà una postura semblant. La proposta, en qualsevol cas, compta amb el suport del govern, que té majoria en el ple, i ha rebut l'assentiment de l'associació Comerç Figueres, que ho va debatre en una assemblea. ■



Ajuntament de Figueres



CCAM
Consorci de Comerç,
Artesania i Moda
de Catalunya

Generalitat
de Catalunya

→ SOCIETAT. EL DEPARTAMENT ESTÀ PROGRAMANT EL TRASLLAT

Justícia té la intenció d'obrir la presó del Puig de les Basses al llarg d'aquest any

Finalment, la consellera ha posat una mica de llum en l'atzucac que envolta la posada en funcionament del centre

Redacció / ACN | FIGUERES

■ La consellera de Justícia, Pilar Fernández Bozal, va assegurar diumenge, en el transcurs d'una entrevista realitzada a Catalunya Informació, que el seu departament està programant sobre el paper i calculant els costos per posar en funcionament la nova presó de Figueres aquest 2012.

La consellera va ressaltar que "cal valorar molt els costos del projecte perquè el trasllat no es quedi a mitges per manca de diners". Bozal va avançar que "es posaran tots els esforços perquè



PILAR FERNÁNDEZ BOZAL. La consellera va parlar per Catalunya Informació ACN

la presó del Puig de les Basses estigui oberta el més aviat possible", tot i que no va concretar una data.

D'altra banda, també va afirmar que "entenc la necessitat de construir l'enllaç des de l'autopis-

ta amb la presó perquè no s'hagi de creuar la ciutat per accedir-hi tant per part del personal que hi treballi com pels interns i els seus familiars", una condició imposada per l'Ajuntament de Figueres a l'hora de concedir la llicència d'activitats per a l'equipament.

La consellera va recordar que el centre encara no té els enllaços perquè l'anterior Ministeri de Foment "no va donar l'ordre de realitzar-los", afegint que la demanda del consistori que presideix Santi Vila era lògica.

RETARD. Les obres del Puig de les Basses, que ha costat 108,9 milions d'euros a la Generalitat, van acabar l'any passat. Les primeres gestions per aixecar la nova presó unificada de les comarques gironines que acollirà els presos dels centres de Girona i Figueres es van iniciar el 2006 amb les expropiacions. El centre està pendent d'inaugurar-se des del primer se-

mestre del 2011. El sindicat CCOO ha denunciat reiteradament que la presó està acabada des de fa un any i que el centre tancat costa un milió d'euros al mes.

Quan es va començar a construir, el 2008, estava previst que s'obriria a finals del 2010 però posteriorment el termini es va ajornar fins al 2011 i llavors fins al 2012. El centre compta amb 61.642 metres quadrats, 17 mòduls on residiran els reclusos i té una capacitat per a 750 interns oferint 431 llocs de treball entre tècnics penitenciaris, personal sanitari, de rehabilitació, oficines i serveis auxiliars.

La consellera va subratllar, en l'entrevista de diumenge passat a Catalunya Informació, que "obrir una presó no és com obrir una porta" i va remarcar que "s'han de valorar molt bé els costos del trasllat de les dues presons gironines al Puig de les Basses perquè el trasllat no es quedi a mitges per manca de diners". ■

→ SANITAT. SEGONS LES DADES FETES PÚBLIQUES PEL PARLAMENT

L'Hospital ha fet 150 operacions menys

Redacció | FIGUERES

■ Ja hi ha dades concretes sobre la retallada sanitària. Segons les xifres que va donar a conèixer el conseller de Salut, Boi Ruiz, a una pregunta plantejada al Parlament de Catalunya per l'anterior consellera, Marina Geli, l'activitat a l'Hospital de Figueres es va reduir durant l'any 2011 un 10% per cent en relació al 2010.

En concret, segons la documentació facilitada pel PSC, durant el 2010 es van realitzar 1.560 intervencions quirúrgiques enfront les 1.410 del 2011. Això representa 159 operacions menys, és a dir un 10,10%. Aquestes xifres es corresponen, exactament, al període comprès entre els mesos de gener i octubre dels dos anys. Geli considera que "el nombre serà més elevat, a causa de la continuïtat

→ LA VALORACIÓ

EL PSC HA DENUNCIAT UNA DAVALLADA EN EL PRESSUPOST SANITARI A TOT GIRONA

→ ALTRES RETALLADES

NOS'HAN REUNIT ELS GOVERNOS TERRITORIALS DE SALUT I S'HAN PARALITZAT LES INVERSIONS

del tancament de sales d'operacions". Per contra, des del PSC s'observa que l'activitat quirúrgica en les clíniques privades ha anat en augment.

D'altra banda l'exconsellera assegura que "el pressupost de la regió sanitària de Girona haurà caigut un 9% entre 2010 i 2012. Aquesta xifra suposa una davallada del 12,56% dels recursos econòmics destinats a cada usu-

ari del sistema públic de les comarques gironines. A Catalunya, la caiguda se situa en l'11,33%. En termes de despesa per habitant, a Catalunya retrocedirem al 2006, i a Girona, al 2005". El PSC també denuncia que al llarg del 2011 no s'han reunit els governs territorials de salut -un dels quals és el de l'Alt Empordà- i que s'han paralitzat totes les inversions a l'Hospital de Figueres. ■

4a TROBADA D'EXALUMNES DELS ANYS 60 DE LES ESCOLES NACIONALS DE FIGUERES

Animem a venir a tots els que assistiren a la Trobada, EL DIA 25 DE FEBRER a L'HOTEL TRAVÉ DE FIGUERES amb la recomanació de portar exalumnes que no hi eren. HI HAURÀ MÚSICA AMB EL GRUP ROCK 60

Cal fer l'ingrés de 36 € per persona al núm. de compte 2100-0415-08-0101521145, abans del dia 18.02.2012 i deixar el vostre nom i si veniu acompanyat

Per a més informació, truqueu als organitzadors

Joan Blanco
Tel. 972 50 29 53 - 658 77 62 01
Pere Alvarado
Tel. 972 50 33 38 - 649 50 71 79
Joan Joan

Tel. 972 67 07 08 - 660 89 08 82
Joan Vaquero
Tel. 972 51 15 31 - 637 76 40 37
Antonio Brea
Tel. 972 50 75 14

Joan Vilahur
Tel. 972 50 69 02
Antonio Rodríguez
Tel. 619 75 15 63
Pere Solé - Tel. 972 50 34 94

→ TELECOMUNICACIONS. AL BARRI DEL POBLE NOU

Els veïns volen rapidesa en l'afer de les antenes il·legals

Redacció | FIGUERES

■ El grup de veïns del barri del Poble Nou de Figueres, encapçalat per Lluís Benejam, que des de fa uns mesos denuncia l'existència d'unes antenes il·legals de telefonia mòbil al número 15 del carrer Balmes, han reclamat rapidesa a l'Ajuntament a l'hora de resoldre el conflicte, després de saber que no es pot actuar fins que s'hagi aprovat un reglament associat a la modificació puntual del Pla General que regula la instal·lació d'aquests aparells a diferents zones de la ciutat.

En un comunicat consideren "lamentable que el govern municipal hagi tardat tots aquests mesos que portem de conflicte veïnal en adonar-se que no tenen el reglament corresponent". Exigeixen que la normativa passi en el ple d'aquesta setmana i que, per tant, abans d'un mes estigui plenament vigent.

"Qualsevol retard en aquest calendari l'entendrem com un nou endarreriment innecessari d'aquest conflicte i com una falta d'eficàcia del govern municipal", assenyalen. Fa un mes van amenaçar d'actuar pel seu compte. ■

→ **TREBALL.** PRINCIPI D'ACORD AMB EL COMITÈ D'EMPRESA

Una reducció dels sous evita que s'apliqui l'ERO de Fisersa

L'empresa municipal de serveis de Figueres renuncia a acomiadar 13 treballadors si hi ha una rebaixa salarial

Redacció | FIGUERES

■ El gerent de Fisersa, Josep Viñas, s'ha compromès a no fer efectiu cap dels 13 acomiadaments proposats inicialment i està negociant amb el comitè per trobar una sortida a la delicada situació econòmica que pateix l'empresa municipal.

Segons ha concretat el responsable d'Administració Local d'UGT a les comarques gironines, Rafa Pérez, "ara mateix hi ha la certificació de gerència que no hi haurà acomiadaments, però els treballadors hauran de renunciar a alguna cosa". En aquest sentit, la principal mesura per tirar endavant l'empresa és una reducció del sou de la plantilla, un decrement que "segur que serà de menys del 10%", segons Pérez.

Tot i que l'Ajuntament de Figueres ja havia alertat que l'ERO a Fisersa era "inevitable", en paraules de l'alcalde, Santi Vila, el comitè d'empresa ha aconseguit que la gerència es comprometí a no fer-lo efectiu a canvi que la plantilla accepti una disminució del sou. Pérez, però, ha fet una crida perquè, quan l'empresa sigui viable,



JOSEP VIÑAS. El gerent de Fisersa ha negociat l'acord amb els treballadors

qualsevol benefici que tingui serveixi per "reduir l'esforç del treballador".

Encara que inicialment l'empresa va proposar de reduir un 10% el sou base a una part dels treballadors i disminuir la jornada de 40 a 35 hores, en una reunió celebrada aquest dilluns al matí el

comitè ha argumentat que no es podia assumir aquest decrement de les hores de treball -que significarien una pèrdua de poder adquisitiu de gairebé 300 euros al mes, segons UGT-, per això ha demanat una reducció de sou "proporcional a tothom". Pérez ha assegurat que aquesta disminució dels salaris -que en alguns casos és de poc més de 1.000 euros- no arribarà al 10%.

Dilluns a la nit estava previst que l'assemblea de treballadors de Fisersa ratifiqués els acords a què es va arribar a la reunió del matí, i el comitè d'empresa s'haurà de trobar de nou amb la gerència entre finals d'aquesta setmana i principis de la vinent per intentar tancar les negociacions. ■

→ **RAFA PÉREZ (UGT)**

"LA GERÈNCIA HA DIT QUE NO HI HAURÀ CAP DELS 13 ACOMIADAMENTS PREVISTOS"

→ **SUCCESSOS.** DESPRÉS D'UN DESCENS A FINALS D'ANY

L'alcalde convoca la Junta de Seguretat davant l'augment de robatoris i assalts

Redacció | FIGUERES

■ L'alcalde de Figueres, Santi Vila, ha anunciat que convocarà per a aquest mes de febrer una nova reunió de la Junta Local de Seguretat amb l'objectiu d'avaluar l'augment en el nombre de robatoris i assalts que s'han registrat a

la ciutat en les darreres setmanes. "El segon semestre de 2011 va ser millor que el del 2010, però aquest mes de gener s'ha produït un repunt. Hem d'estar-hi a sobre", ha reconegut l'alcalde.

El nombre de robatoris a l'interior d'establiments comercials s'ha fet especialment evident en la

darrera setmana, en registrar-se atacs a dos bars -un a la zona del Firal i l'altra al carrer Caamaño-, on es van rebentar les màquines escurabutxaques, a més de diversos furtus a l'interior de vehicles aparcats en el garatge d'un edifici i estrebades de bosses, entre altres fets denunciats. ■

→ **POLÍTICA**

El PP escull tres compromissaris

■ A l'Alt Empordà li corresponen tres compromissaris per participar en el congrés del PP, que se celebrarà a Sevilla. Els escollits han estat el regidor de Figueres Diego Borrego, el de Vilafant, Josep F. Parra, i el de Roses, Manel Escobar. ■

→ **SUCCESSOS**

Troben a Figueres el menor perdut

■ El nen de 12 anys Mohssine Benaissa, veí de Santa Coloma de Farners, desaparegut dimecres, va ser localitzat dissabte a Figueres, on un veí li va donar de menjar i posteriorment va tornar en tren cap a l'estació de Sils, on l'esperava el pare. ■

→ **MOBILITAT**

Incident amb un camió de la neteja

■ Dimarts passat es va restringir el trànsit a la plaça del Gra, durant unes hores, com a conseqüència d'un incident produït amb un camió de la neteja que va perdre oli al mig del vial, fet que va comportar la necessitat de netejar-ho. ■

CELEBRA LA TEVA COMUNITAT AL BON RETORN

BANYA'T A LA PISCINA, JUGA A FUTBOL pels jardins, GRONXA'T i sobretot passa-t'ho bé!

- ◆ Menús des de 38 €
- ◆ Menús infantils des de 12 €
- ◆ Àmplia zona de pàrquing gratuïta
- ◆ Animació infantil (consulteu preus)
- ◆ Si reserves abans del 28 de febrer tindràs un obsequi

Reserves al tel. 972 504 623 / info@bonretorn.com
www.bonretorn.com

Ajuntament de Figueres

Informació

NOUS HORARIS DEIXALLERIA MUNICIPAL
A partir del 6 de febrer, l'horari de la deixalleria municipal serà el següent:
Dilluns a divendres, 9.00-13.30 h i 14.30-18.00 h
Dissabte, 9.00-13.30 h i 14.30-17.30 h
Diumenge, 10.00-12.00 h
+ info a www.figueres.cat/residus

ÀREA DE PROMOCIÓ ECONÒMICA

- Píndola empresarial: Novetats fiscals 2012
Ponent: TAX
Dilluns 13 de febrer a les 10 hores a la Fundació Clerch i Nicolau
- Curs Entrenant Emprenedors
Curs enfocat a la preparació dels emprenedors/es per fer front amb èxit a les diferents situacions que es plantegen en el procés d'iniciar un nou projecte, ja sigui en l'etapa inicial del negoci o en les fases de consolidació o expansió. Inici 27 de gener.
Aquest curs es farà a Figueres i a Olot amb l'objectiu de fomentar el networking.
• Xarxa d'Empresàries Competents
Programa adreçat a dones emprenedores i empresàries que vulguin millorar les seves competències emprenedores, crear xarxa empresarial i potenciar els factors clau del seu negoci. Inici 27 de gener.
Més informació: dcarvajal@figueres.org
• Premis Emprenedors Alt Empordà 2012
www.premisemprenedorsalttemporda.com

FIGUERES A ESCENA

Gala Lírica
Diumenge, 5 de febrer de 2012, a partir de les 18 hores a la Sala La Cate, espectacle a càrrec del Cor dels Amics de l'Òpera de Girona.
Més informació: 972 032 200 - <http://www.figueresciutat.com>
Plaça de l'Ajuntament, 12 • 17600 Figueres

EL CLUB DEL SUBSCRIPTOR D' HORA NOVA

Dia per participar-hi:
DIMARTS
☎ **972 505 958**

CAT BOWLING DE FIGUERES

Sorteig de vals gratuïts per als subscriptors
per anar a jugar de dilluns a dijous* de 17 a 24 h i divendres* de 17 a 19 h

*excepte festius



SORTEIG DE VALS

TEATRE FIGUERES - SALA LA CATE



GALA LÍRICA

Diumenge 5 de febrer a les 18 h
Sala La Cate



OPTIMISME GLOBAL

Divendres 10 de febrer a les 21 h
Sala La Cate

SORTEIG D'ENTRADES DOBLES



LLIGA 2011-2012

Partits de futbol del FC Barcelona al Camp Nou

AMB ACCÉS A LA ZONA VIP DEL CLUB

FC BARCELONA - REAL SOCIEDAD..... Dissabte 4 de febrer
FC BARCELONA - VALÈNCIA Diumenge 19 de febrer



SORTEIG D'ENTRADES DOBLES - TEL. 972 505 958

FESTIVAL INTERNACIONAL DEL CIRC

Sorteig d'entrades dobles per als subscriptors



Funcions:
Dijous 1 i divendres 2 de març

Hora: a les 20.30 h

Lloc:
Castell de Sant Ferran de Figueres



SORTEIG D'ENTRADES DOBLES

QUALIA

Sorteig d'1 circuit d'aigües (spa) al Centre Wellness de Figueres

Obert de dilluns a dissabte de 9.15 a 21.15 h i diumenge de 10 a 14 h
Tel. 972 511 400. C/ Alemanya, 18 Figueres www.qualia.cat

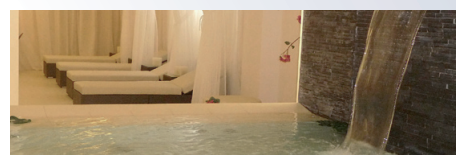

SORTEIG PER A DUES PERSONES

TALLERET D'IDEES

Si t'apuntes a qualsevol taller, presentant aquesta butlleta tindràs un regal exclusiu.



[HTTP://TALLERETDIDEES.BLOGSPOT.COM](http://TALLERETDIDEES.BLOGSPOT.COM)

PISCINA MUNICIPAL DE ROSES

Sorteig d'entrades dobles per als subscriptors

Gaudeix de les piscines climatitzades, zona spa, sala de fitness, activitats dirigides...

www.piscinaroses.cat



SORTEIG D'ENTRADES DOBLES

CLÍNICA DENTAL

Sorteig d'una revisió + una neteja gratis

c/ Nou, 143 - www.image-dental.es



SORTEIG D'1 VAL PER PERSONA

RESTAURACIÓ

Regal d'un sopar bufet nit per a una persona amb refresc inclòs

Vàlid tots els dies de la setmana
Restaurant Wok You



SORTEIG D'1 VAL PER PERSONA

SI ENCARA NO ETS SUBSCRIPTOR, FES-TE'N
TRUCA ARA MATEIX AL **972 505 958** I BENEFICIA'T D'UN MUNT D'AVANTATGES MÉS

Alt Empordà

comarca

→ SUCESSOS

Escorcollen més de 100 vehicles, a Llançà

■ **LLANÇÀ.** La Policia Local de Llançà va escorcollar la setmana passada més de 100 vehicles per afrontar el repunt de robatoris en urbanitzacions. Durant l'operatiu van detenir dues persones com a presumptes lladres. ■



→ OCUPACIÓ. RECOMPTE DEL 2011

L'atur augmenta un 3,3% a l'Alt Empordà i els empresaris reclamen canvis als governs

L'any passat l'atur va créixer a 39 municipis de la comarca, i els experts no auguren un futur proper gaire optimista

Gemma Arché | FIGUERES

■ L'Alt Empordà va tancar el 2011 amb 11.036 aturats, el que representa un 3,32% més que al desembre del 2010. Els mesos més durs van ser el novembre i el desembre, quan el nombre de desocupats va assolir el rècord de l'última dècada. Però tot i així, l'augment de l'atur de la comarca ha estat més moderat que el de la demarcació de Girona (on l'increment ha estat d'un 6,47%) i també que el de la mitjana catalana (9,17%). Analtzant les dades municipals a municipi, n'hi ha 27 on l'atur hi ha disminuït, 39 on hi ha augmentat i 2 on s'hi ha mantingut. Mollet de Peralada i Sant Llorenç de la Muga són els municipis on l'augment percentual ha estat més atenuat, mentre que Palau de Santa Eulàlia i Borrassà, on hi ha hagut la davallada més forta.

Des del Cercle Euram de l'Alt Empordà, el seu president, Joan Gironella, admet que aquestes dades "no són gens optimistes", i diu que "cal seguir lluitant per superar aquest període de crisi i crear ocupació". Segons ell, "el Govern ha d'aconseguir generar confiança a les empreses i al mercat financer"; i per aconseguir-ho, el primer que cal fer és "resoldre problemes de base com l'endeutament de les empreses, la reforma laboral o la situació de les entitats financeres". I en l'àmbit empresarial, Gironella es mostra convençut que "hem de seguir lluitant amb esforç i dedicació".

Per la seva banda, la secretària d'Ocupació i Relacions Laborals de la Generalitat, Esther Sánchez, també ha instat el Govern espanyol a "fer una reforma laboral profunda amb fermesa i determinació, perquè ha arribat el moment de donar la volta a un marc regulatiu massa fragmentat amb disfuncions pràctiques i importants". Sánchez ha fet aquestes declaracions coincidint amb la publicació de l'Enquesta de Població Activa (EPA) del 2011, que situa la demarcació de Girona

→ LA VARIACIÓ DE L'ATUR, MUNICIPI A MUNICIPI

MUNICIPI	2010	2011	VARIACIÓ
Agullana	47	44	▼6,38%
Albanyà	5	9	▲80%
L'Armentera	42	44	▲4,76%
Avinyonet de Puigventós	95	83	▼12,63%
Bàscara	40	43	▲7,50%
Biure	13	14	▲7,69%
Boadella i les Escaules	13	19	▲46,15%
Borrassà	44	26	▼40,91%
Cabanelles	11	16	▲45,45%
Cabanes	55	67	▲21,82%
Cadaqués	143	131	▼8,39%
Cantallops	11	17	▲54,55%
Capmany	37	26	▼29,73%
Castelló d'Empúries	987	932	▼5,57%
Cistella	18	17	▼5,56%
Colera	32	39	▲21,88%
Darnius	21	26	▲23,81%
El Far d'Empordà	36	38	▲5,56%
L'Escala	749	766	▲2,27%
Espolla	13	11	▼15,38%
Figueres	4.253	4.505	▼5,93%
Fortià	39	34	▼12,82%
Garrigàs	23	17	▼26,09%
Garriguella	47	53	▲12,77%
La Jonquera	256	264	▲3,13%
Lladó	26	37	▲42,31%
Llançà	343	368	▲7,29%
Llers	65	58	▼10,77%
Maçanet de Cabrenys	35	30	▼14,29%
Masarac	16	15	▼6,25%
Mollet de Peralada	3	8	▲166,67%
Navata	45	57	▲26,67%
Ordis	16	20	▲25%
Palau de Santa Eulàlia	4	2	▼50%

MUNICIPI	2010	2011	VARIACIÓ
Palau-saverdera	79	76	▼3,80%
Pau	24	34	▲41,67%
Pedret i Marzà	15	13	▼13,33%
Peralada	57	66	▲15,79%
Pont de Molins	33	36	▲9,09%
Pontós	14	17	▲21,43%
El Port de la Selva	44	53	▲20,45%
Portbou	64	58	▼9,38%
Rabós d'Empordà	8	8	0%
Riumors	10	11	▲10%
Roses	1.606	1.590	▼1%
Sant Climent Sescebes	29	32	▲10,34%
Sant Llorenç de la Muga	6	12	▲100%
Sant Miquel de Fluvià	85	101	▲18,82%
Sant Mori	10	15	▲50%
Sant Pere Pescador	194	203	▲4,64%
Santa Llogaia d'Àlguema	25	22	▼12%
Saus, Camallera i Llampaias	42	44	▲4,76%
La Selva de Mar	9	14	▲55,56%
Siurana	4	4	0%
Terrades	13	8	▼38,46%
Torroella de Fluvià	51	50	▼1,96%
La Vajol	9	8	▼11,11%
Ventalló	47	42	▼10,64%
Vilabertran	48	57	▲18,75%
Viladamant	28	17	▼39,29%
Vilafant	371	361	▲13,88%
Vilajuïga	55	61	▲10,91%
Vilamacolum	26	24	▼7,69%
Vilamalla	79	78	▼1,27%
Vilamaniscle	6	7	▲16,67%
Vilanant	16	18	▲12,50%
Vilaur	5	10	▲100%
Vila-sacra	40	50	▲25%

com la que l'any passat va registrar una taxa d'atur més elevada (d'un 23,39%). Sánchez diu que l'augment d'atur és "un reflex de la situació econòmica", motiu pel

qual no preveu una millora significativa a curt termini.

CELEBRACIÓ. Aquestes dades s'han fet públiques coincidint amb la ce-

lebració del cinquè aniversari de la Taula de Formació i Ocupació Juvenil promoguda pel Consell Comarcal de l'Alt Empordà, que precisament té per objectiu fo-

mentar la cooperació entre administracions i sector privat per reduir l'atur entre els sectors més joves. En aquesta línia, des del 2006 s'han impulsat diverses accions. ■

rewebaixes

Aprofita les rewebaixes de gener per actualitzar el teu negoci

info 972 672 758
www.sidpublicitat.com

COMPRO OR PAGO MÉS!

Opció de recompra (empenyorament)

CASTELLÓ, 28 - FIGUERES
davant de la plaça de Catalunya - Tel. 972 50 52 21

→ CONFLICTE LABORAL. REESTRUCTURACIÓ DEL SERVEI

L'empresa de neteja de Castelló, CeNet, acomiada deu empleats a través d'un ERO

L'ERO està motivat pels problemes econòmics de la companyia i per la reestructuració dels serveis que ofereix

Gemma Arché | CASTELLÓ D'EMPÚRIES

■ El Departament d'Empresa i Ocupació de la Generalitat ha autoritzat a l'empresa de neteja de Castelló d'Empúries, CeNet 06 SA, tirar endavant un expedient de regulació d'ocupació (ERO). Amb aquest procediment, la societat -que està participada en un 70% per l'empresa privada Sersall i en un 30% per l'Ajuntament- acomiadarà deu dels 38 treballadors que tenia fins ara.

El conseller delegat de CeNet, Xavier Martínez, explica que l'ERO ha estat motivat bàsicament per dos paràmetres: els problemes econòmics i de tresoreria que té la companyia i la reestructuració que s'ha fet dels serveis que presta al municipi (recollida de residus, neteja viària i de les



NOVA SEU. Una de les primeres propostes del nou govern en relació a CeNet era canviar-ne la ubicació per estalviar-se llogar nous G. A.

platges i gestió de les deixalleries municipals). Segons Martínez, la situació es remunta al 2008, quan l'Ajuntament va signar un conveni que preveia reduir les jornades laborals i apujar els sous. A més,

recorda que la plantilla estava força "descompensada", perquè hi havia el mateix nombre de treballadors a l'estiu que a l'hivern, quan durant la temporada baixa hi ha molta menys feina.

Pertotaixò, ja a l'agost es van iniciar les converses amb els sindicats, que inicialment van amenaçar de convocar una vaga. La proposta de l'empresa passava per indemnitzar els acomiadats amb

25 dies per any treballat, oferir-los la possibilitat de reincorporar-se durant els mesos d'estiu i donar-los prioritat en cas que en un futur l'empresa hagi de contractar algú més. Els sindicats, però, no van cedir; i l'ERO definitiu va prosperar.

Ara, Martínez admet que "el servei que es donarà no serà perfecte, però serà millor que l'any passat; i la idea és anar millorant progressivament". A més, assegura que per motius d'estructura de treball ja no s'acomiarà ningú més, i que no descarten contractar alguns dels empleats que ara s'han quedat al carrer a l'estiu.

En l'àmbit econòmic, però, Martínez admet que el problema derivat de les pujades salarials es manté, i que en els propers mesos s'hauran de tornar a asseure amb els sindicats. Mentrestant, CeNet també elaborarà un nou pla de sanejament per planificar la viabilitat econòmica de l'empresa i, alhora, començar a amortitzar el deute que tenen pendent. Segons el conseller delegat, la previsió és recuperar la normalitat en un termini d'un parell d'anys. ■

→ QUEIXA POLÍTICA. DE JULIÀ GENOVÉS I MONTSE ESCUTIA

El PP i Entesa lamenten no poder participar a la Comissió d'honors

Com a protesta, el regidor Julià Genovés no hauria assistit al ple en què s'havien d'atorgar els premis Espiga i Timó 2012

G. Arché | CASTELLÓ D'EMPÚRIES

■ Els representants del PP i Entesa a l'Ajuntament de Castelló d'Empúries, Julià Genovés i Montse Escutia, van mostrar el seu malestar en el ple de la setmana passada per no haver pogut participar en la Comissió d'honors i distincions que va escollir els destinataris dels guardons Espiga i Timó d'aquest 2012. Ambdós regidors van recordar a l'alcalde, Xavier Sanllehí, que s'havia compromès a modificar els estatuts del comitè perquè tots els grups polítics amb representació a l'Ajuntament hi tinguessin cabuda, però van lamentar que finalment ni tan sols els van comunicar les decisions que havien pres. Sanllehí, per la seva banda, va donar la raó als dos edils de l'oposició, els va demanar discul-



2011. El cronista i historiador Albert Compte va rebre el guardó d'or ÀNGEL REYNAL

→ LA RESPOSTA DE L'ALCALDE ELS VA DEMANAR DISCULPES I VA REITERAR EL COMPROMÍS DE MODIFICAR ELS ESTATUTS

→ SENSE PLE L'ACTE D'ATORGAMENT DELS GUARDONS S'HA SUSPÈS PER LA MORT DEL MOSSÈN

pes per no haver-los convidat i va reiterar el compromís de modificar les bases reguladores de la comissió de cara a l'any que ve.

Totiaixí, Genovés va avançar que no assistiria al ple que s'havia de celebrar el proper dijous per lliurar els guardons, i que finalment s'ha suspès a causa de la mort del rector del municipi. Si s'hagués celebrat la sessió, la resta de regidors haguessin destinat la seva retribució a Serveis Socials. ■

→ SEGURETAT. A CASTELLÓ D'EMPÚRIES

Detecten menys robatoris des que no hi ha les puces



MERCAT DE LES PUCES. La policia hi va detectar la venda d'objectes robats À. REYNAL

G. Arché | CASTELLÓ D'EMPÚRIES

■ Els cossos de seguretat de Castelló d'Empúries han detectat que, des que el passat mes de juny es va clausurar el mercat de segona mà de Castelló Nou, popularment conegut com el Mercat de les puces, s'ha reduït el nombre de robatoris al municipi. Així ho va donar a conèixer l'alcalde, Xavier Sanllehí, durant el ple celebrat la setmana passada,

després de recordar que la policia ja els havia alertat que a la fira s'hi venien objectes sostrets. "No sabem si és pel mercat o no, i això mai ho sabrem, però el cas és que els robatoris han baixat", va dir Sanllehí, que va assegurar que molts veïns estan contents per la suspensió i que de moment aquest any ja és segur que no es tornarà a fer el mercat. "Perquè no volem que se'ns torni a desmadrar", va dir. ■

Festa Major 2012

Santa Àgata
De l'1 al 5 de febrer

CAPMANY

DIMECRES, 1 de FEBRER

A 2/4 de 9 del vespre. A la casa cultural, inauguració de l'EXPOSICIÓ DE FOTOGRAFIA METEOROLÒGICA (2n pis de l'Ajuntament)

A les 9 del vespre. CONFERÈNCIA DE METEOROLOGIA a càrrec del meteoròleg professional de TV3, FRANCESC MAURI, amb el títol: "El clima a l'agricultura: cap a on anem?".

DIJOUS, 2 de FEBRER

A les 9 del vespre.

A la casa cultural,
CINE CLUB **ENTRE COPAS**
Relacionada amb el món del vi.
(2n pis de l'Ajuntament)



DIVENDRES, 3 de FEBRER

A 2/4 de 9 del vespre. Al local social La Fraternal, **DESCOBREIX ELS VINS** (tast comentat) relacionat amb la pel·lícula.

Tot seguit, **MONÒLEGS MAITE CARRERAS.**



DISSABTE, 4 de FEBRER

De les 11 del matí i durant tot el dia.

A la plaça de l'Ajuntament. **MERCAT DE L'ARTESÀ.**

Durant tot el matí.

A la plaça Mossèn Eduard. **TALLERS INFANTILS.**
Maquillatge de fantasia. Feltre. Globoflèxia.
Malabars. Espelmes.

LUDOTECA PER A GRANS I PETITS (durant tot el dia).

A les 12 del migdia. **CERCAVILA.**

A càrrec de la Companyia **EL CIRQUITO.**

A 2/4 de 5 de la tarda. **ESPECTACLE INFANTIL** amb **EL CIRQUITO.**
Espectacle interactiu, malabars, acrobàcies, humor...

A 2/4 de 6 de la tarda. **DUES SARDANES** a la plaça, amb **LA PRINCIPAL DE LA BISBAL.**

A les 7 de la tarda. Al local social La Fraternal,
CONCERT de **LA PRINCIPAL DE LA BISBAL.**

Tot seguit a la plaça Major, **ESPECTACLE NOCTURN.**

A 2/4 de 12 de la nit. Al local social La Fraternal, **Orquestra LA PRINCIPAL DE LA BISBAL.**

A les 2 de la matinada. **DJ BLAS & ANDREU.**

DIUMENGE, 5 de FEBRER

INFLABLES PER A LA MAINADA (plaça Mossèn Eduard).

A les 11 del matí. **OFICI SOLEMNE.**

A 2/4 de 12 del migdia. **CONCERT - VERMUT. CORAL GERMANOR EMPORDANESA** del Casino Menestral Figuerenc.
(A l'església o a la plaça de l'Ajuntament segons climatologia).

A les 5 de la tarda. **AUDICIÓ DE SARDANES.** Seguidament **BALL DE FI DE FESTA** amb

LA PRINCIPAL DE LA BISBAL

La Comissió organitzadora es reserva el dret d'alterar aquest programa si causes imprevistes obliguessin a fer-ho.

→ MEDI AMBIENT. CAMPANYA AMB EXPLOSIONS DE CANONS D'AIRE COMPRIMIT DES D'UN VAIXELL

Neguit entre el sector pesquer per les prospeccions sísmiques al cap de Creus

La Generalitat ja ha informat les confraries sobre el projecte i els pescadors temen que pugui afectar les captures

G. Visa / G. Arché | ROSES / FIGUERES

El sector pesquer de la comarca ha rebut amb certa preocupació la intenció d'una empresa noruega de fer prospeccions sísmiques al cap de Creus. El president de la confraria de pescadors de Roses i també president de la federació de confraries de la demarcació, Antoni Abad, ha mostrat el seu neguit. Diu que "encara no tenim prou dades, però això pot ser un greuge important per nosaltres", i recorda que "hi ha molta gent aquí al cap de Creus que s'hi guanya la vida".

Abad va conèixer fa dies les intencions de l'empresa noruega a través de la Direcció General de Pesca de la Generalitat. Malgrat tot, la seva titular, Mercè Sant-



CAP DE CREUS. La campanya sísmica es faria per trobar indicis de bosses de gas natural i petroli

HORA NOVA

martí, ha assegurat que anirà informant el sector a mesura que el departament vagi tenint més dades. I és que, de fet, els permisos perquè s'acabin fent les prospec-

cions només depenen del Ministeri de Medi Ambient, Medi Rural i Medi Marí. Es tracta de l'empresa Seabird Exploration Fzcc, que ha presentat el projecte "Campa-

nya sísmica en àrees lliures del golf de Lleó davant les costes de Catalunya i les Balears".

La confraria de pescadors de Roses ha mantingut alguns con-

tactes amb experts, i segons Antoni Abad "ja ens han dit que anem amb molt de compte amb aquest tema i, ull, perquè aquestes explosions fan un bon xiulet", la qual cosa pot afectar les captures. Tot i això, Abad manté la prudència i assegura que "volem estar informats en tot moment i estarem a l'aguait". La preocupació va arribar també al ple del Consell Comarcal. La regidora de l'oposició d'ICV Montse Escutia va demanar al president què sabia de les prospeccions. Xavier Sanllehí va respondre que demanaria informació sobre el tema.

En el cas que prosperi aquest projecte, les actuacions es durien a terme amb l'objectiu de localitzar bosses d'hidrocarburs com ara gas i petroli. Les associacions naturalistes denuncien que la metodologia és "crear explosions amb un canó d'aire comprimit des d'un vaixell i captar com reboten les ones amb sondes per fer un dibuix del fons". Les entitats Ninam i ANG alerten sobre els possibles riscos per als cetacis protegits i els recursos pesquers. ■

AGENDA Comarcal

El Consell Comarcal ofereix el servei del Club de Feina a sis municipis de l'Alt Empordà

Des d'aquest mes de gener el Servei de Xarxa d'Inserció Laboral del Consell Comarcal de l'Alt Empordà deixa d'oferir la Borsa de Treball per crear el Club de Feina. Aquest és un servei que inclou un espai autònom a cada municipi on es presta, dotat d'ordinadors i on es fa difusió de les ofertes, de la formació i d'altres temes d'interès en la recerca d'ocupació amb el suport d'una tècnica. Es tracta, per tant, d'una activitat molt més dinàmica i funcional.

Els llocs i horaris d'atenció dels Clubs de Feina són aquests:

- Consell Comarcal de l'Alt Empordà, a Figueres, c/ Clerch i Nicolau 4. Dimarts de 10 a 14h
- Ajuntament de L'Escalà, Punt Omnia a l'Edifici Can Masset. Dimecres de 9 a 12h
- Ajuntament de Roses, CAR a Gran Via Pau Casals, 39. Dijous de 9 a 12h
- Ajuntament de La Jonquera, Can Laporta. Dos divendres al mes de 9 a 11h (consultar els dies al telèfon: 972.55.57.13.)
- Ajuntament de Vilafant, Pl. Ajuntament, 1. Dos divendres al mes de 12 a 14h (consultar els dies al telèfon: 972.54.60.20.)
- Ajuntament de Llançà, Casa de Cultura, Pl. Major s/n. Un divendres al mes de 9 a 14h (consultar el dia al telèfon: 972.12.14.70).

Curs per a acompanyants del transport

El Consell Comarcal de l'Alt Empordà organitza un nou curs per acompanyants de transport escolar. Tindrà una durada de 16 hores lectives més quatre de pràctiques, lliurant-se el corresponent certificat d'assistència (20 hores, en total). Les places són limitades. Aquest curs es desenvoluparà els dissabtes 4, 11 i 25 de febrer i 3 de març, de 10 a 14 hores, a la seu de la institució. Les inscripcions es poden realitzar al Servei de Cultura i Educació del Consell.

Nous tallers d'educació al consum

L'Oficina d'Informació al Consumidor del Consell Comarcal inicia aquesta setmana es cicle de tallers d'educació del consum adreçats a alumnes d'ESO i de batxillerat. En concret, per als dies 1 i 8 de febrer s'oferirà la xerrada "Quines regles té el consum?" als alumnes de 2on d'ESO de l'institut Ramon Muntaner. La conferència va anar a càrrec de la cap de l'Oficina d'Informació al Consumidor del Consell.



→ INFRAESTRUCTURES. PRESSUPOSTOS DEL 2012

ERC a Portbou denuncia la puja d'un 113% de les tarifes del port

Els republicans amenacen de portar el cas al Parlament i acusen el govern municipal de no defensar el poble

Redacció | PORTBOU

La secció local d'Esquerra Republicana de Catalunya a Portbou ha criticat la pujada del 113% de la tarifa anual que han de pagar els propietaris d'amarradors del port esportiu de Portbou. A més, la formació considera de "dubtosa legalitat" aquest increment.

ERC sosté que no s'han tingut en compte els acords que es van pactar en el procés de constitució del consorci. Per una banda, es denuncia que la Generalitat va lliurar la documentació per l'aprovació dels pressupostos per al 2012 en el mateix moment de la reunió en què s'havia de votar aquest punt, de manera que no hi havia temps material per analitzar una documentació "expressament il·legible".

El regidor d'ERC a l'Ajuntament de Portbou, Joan Gubert, ha qües-



PORT DE PORTBOU. Encariment espectacular dels amarradors

ÀNGEL REYNAL

tionat la legalitat de la decisió perquè "la documentació es va entregar sense temps per l'anàlisi i sense diàleg ni consens". Gubert també considera "abusiva la tarifa i poc assumible per als propietaris". Els republicans, d'altra banda, troben censurable que el nou gerent del Port de Portbou s'hagi assignat 12.000 euros en dietes per anar un cop a la set-

mana al municipi. Per tot plegat Esquerra també acusa el govern municipal de CiU de feblesa, malgrat que l'Ajuntament forma part del consorci del port.

ERC anuncia que farà accions al Parlament de Catalunya per evitar que "el dèficit del port recaigui en els propietaris dels amarradors i que la seva gestió perjudiqui el municipi". ■

→ PRESSUPOST 2012. CASTELLÓ D'EMPÚRIES

El 90% dels empleats del consistori podrien estar cobrant més del que els correspondria

Ho deia l'esborrany de la valoració dels llocs de treball iniciada per l'anterior govern, però ara el nou en farà una altra

Gemma Arché | CASTELLÓ D'EMPÚRIES

■ Fins a un 90% dels treballadors de l'Ajuntament de Castelló d'Empúries podrien estar cobrant uns salaris més elevats dels que els correspondrien, segons el primer esborrany de la valoració de llocs de treball encarregada per l'anterior equip de govern. L'exalcalde i actual portaveu d'ERC des de l'oposició, Salvi Güell, va donar a conèixer aquesta dada durant el ple de la setmana passada, el principal punt de l'ordre del dia del qual era l'aprovació del pressupost per aquest 2012. Com a resposta l'actual alcalde, Xavier Sanllehí, li va recordar que aquella valoració encara s'havia de revisar, i li va avançar que n'encarregaran una de nova.



XAVIER SANLLEHÍ

→ ALCALDE (CIU)

"LA VALORACIÓ DE LLOCS DE TREBALL JA LA FAREM, PERÒ LA FAREM DIFERENT DE LA QUE VAN FER VOSTÈS"



SALVI GÜELL

→ PORTAVEU D'ERC

"COM QUE NO SE'NS HA ESTIMAT CAP AL LEGACIÓ, NOSALTRES HI VOTAREM EN CONTRA"



JULIÀ GENOVÉS

→ PORTAVEU DEL PP

"ELS NÚMEROS SÓN ELS QUE SÓN I SÓN TOSSUTS, MOLT TOSSUTS. CAL FER UN EXERCICI DE RESPONSABILITAT"



MONTSE ESCUTIA

→ PORTAVEU D'ENTESA

"TOT I QUE NO ÉS EL NOSTRE PRESSUPOST IDEAL, SERIA UNA INCONGRUÈNCIA VOTAR-HI EN CONTRA"

Pel que fa al pressupost, que és de 19.281.615,18 euros, els dos regidors d'ERC hi van votar en contra perquè no els havien acceptat cap al·legació. Entre el més destacat, demanaven que s'abaixés un 15% el sou de l'alcalde, les aportacions per assistència als regidors i les compensacions als grups polítics; que no s'apugui el sou a cap treballador de l'Ajuntament, i que

es redueixin les partides d'assessorament jurídic i de premsa. Tot això, va assegurar Güell durant el ple, permetria un estalvi d'uns 90.000 euros que es podrien destinar a partides com les d'Habitatge, el Pla Educatiu d'Entorn o les subvencions a entitats, entre altres. A més, Güell també va criticar que amb la clausura del mercat de les puces la corporació dei-

xarà d'ingressar més de 100.000 euros anuals. A tot això, Sanllehí li va respondre que els havien formulat unes propostes sabent que no serien aprovades i que així podrien votar en contra dels comptes.

Per la seva banda, tal com ja va avançar HORA NOVA, el regidor del PP, Julià Genovés, va admetre que "els números són els que són

i són tossuts, molt tossuts" i, en el que va anomenar "exercici de responsabilitat, i fins i tot de solidaritat", va votar a favor de la proposta. I la regidora d'Entesa, Montse Escutia, va recordar que el document és similar al de l'any passat, i es va abstenir perquè considera que "tot i que no és el nostre pressupost ideal, seria una incongruència votar-hi en contra". ■

→ MUNICIPALISME. ASSOCIACIÓ DE MUNICIPIS PER LA INDEPENDÈNCIA

Primera reunió de l'executiva

Redacció | vic

■ Vic (Osona) va acollir dilluns passat la primera reunió de la comissió executiva de l'Associació de Municipis per la Independència, a la qual ja s'han adherit una quinzena de municipis altemperdanesos, així com el Consell

Comarcal de l'Alt Empordà. En aquesta primera reunió s'hi va marcar un calendari d'actuacions i es va definir l'estratègia a seguir en els propers mesos. Entre els representants assistents hi havia l'alcalde del Port de la Selva, Josep Maria Cervera, que va ser un dels impulsors de l'entitat.

Entre els acords, també es va marcar un calendari de relacions institucionals per donar a conèixer l'associació a diferents estaments governamentals, tant de Catalunya com de la Unió Europea. La propera assemblea se celebrarà a Girona durant el mes de juny. ■



VIC. Va ser la seu de la reunió que es va celebrar la setmana passada

HORA NOVA



ESCOLA "PAULA MONTAL" – ESCOLÀPIES
c/ Peralada, 55 17600 FIGUERES

Preinscripció curs: 2012-2013.

JORNADA DE PORTES OBERTES:

DISSABTE, 11 DE FEBRER DE 2012.

HORARI: 1r Torn: - A les 10.
2n Torn: - A 2/4 de 12.

Entrada pel c/ Eres d'en Sanz

Telèfon: 972500731

www.figueres.escolàpies.com

E-mail: b7001206xtec.cat

→ **METEOROLOGIA.** LA NEU ENFARINA SANT PERE DE RODES, CADAQUÉS I ESPOLLA

La comarca rep les primeres nevades i es prepara per l'arribada d'una onada de fred

Es preveu el pas d'un sistema frontal a les pròximes hores amb una nova davallada de temperatures

Gemma Visa / ACN | FIGUERES

■ El fred s'ha fet esperar però aquest cap de setmana ja s'ha fet sentir força amb una baixada important de les temperatures. Uns valors que poc tenen a veure amb els de fa una setmana. Les precipitacions de dissabte i diumenge a la comarca sumades a la baixada de les temperatures màximes ha fet que la neu arribés a punts com Sant Pere de Rodes, Cadaqués o Espolla.

La comarca va tenir neu a cotes de 400 metres. A Espolla, per exemple, es van acumular gruixos de dos centímetres de neu. Uns gruixos poc importants i similars als de Sant Pere de Rodes i Cadaqués. En altres zones la neu o aigües no va arribar a agafar. Per tant, tot i que l'alerta del pla Neucat va estar activada, Protecció Civil no va haver de fer actuacions per emergències relacionades amb la meteorologia.

Ahir dilluns es podia veure encara l'estampa de l'Albera enfarinada i els efectes d'un ambient que ens situa més a la realitat meteorològica de finals de gener. Tot fa pensar, però, que aquesta sen-



SANT PERE DE RODES. El monestir i el seu entorn oferien una nova imatge de postal

GENÍS PINART

→ **NEU**

A COTES DE 400 METRES PERÒ ELS GRUIXOS NO VAN SUPERAR ELS DOS CENTÍMETRES

→ **PREVISIÓ**

LA NOVA PERTORBACIÓ ENS PORTARÀ VALORS DE FRED EXTREM A LA COMARCA

sació només serà un tast. Les previsions per als pròxims dies indiquen l'entrada d'una onada d'aire fred que ens portarà a valors baixos extrems. El pas d'un sistema frontal ens podria començar a creuar avui dimarts amb més aire fred i una nova davallada de temperatures. La pertorbació podria portar noves precipitacions al nord i l'est del país, amb una cota de neu que podria voltar els 600 metres o, fins i tot els 400. ■

TEMPERATURES (°C)

Població	Màx.	Dia	Mín.	Dia
Ventalló	14,2	Dj 26	-0,7	Dj 26
Figueres	14	Dj 26	4	Dj 26
L'Escala	13,5	Dj 26	4	Dj 26

VENT (km/h)

Població	Ràfega màxima	Dia
Portbou	121	Dg 29
Darnius	87	Dg 29

→ **PROMOCIÓ.** A LES INSTAL·LACIONS DEL PORT

El Grup d'Esports Nàutics de Roses presenta nova imatge

Redacció | ROSES

■ El Grup d'Esports Nàutics de Roses (GEN) va presentar dissabte al matí la seva nova imatge corporativa. El nou logotip es va fer públic oficialment davant desenes de persones que van assistir a l'acte, entre les quals hi havia els diferents socis i també personalitats destacades, com el president de l'Estació Nàutica Roses-Cap de Creus, Miquel Gotanegra.

La nova imatge del GEN serà present aquest dijous a l'acte de presentació de la proposta del municipi de Roses per a la desestacionalització del turisme per l'any 2012. Un acte que anirà a càrrec dels representants del Grup d'Esports Nàutics, de l'Estació Nàutica Roses - Cap de Creus i de l'Ajuntament de Roses. ■



EL LOGOTIP. Nova imatge del GEN

HORA NOVA

→ **FORMACIÓ.** ÀREA DE JOVENTUT

Roses recupera el CAR Jove amb una desena de cursos

Redacció | ROSES

■ L'Ajuntament de Roses recupera l'espai del CAR Jove amb el qual vol tornar a posar a l'abast dels joves del municipi un espai i una programació adreçats a les seves necessitats. Les primeres passes han estat la reobertura de les instal·lacions als joves i la recuperació de la figura de l'informador juvenil. La primera proposta per aquest 2012 és un programa formatiu amb una desena de cursos.

L'oferta ampliada al CAR Jove té com a objectiu oferir als joves rosincs una programació estable de caire lúdic, però amb el màxim rigor didàctic i educatiu. La nova programació manté els cursos que han tingut més èxit en edicions anteriors com són els de guitarra espanyola, elèc-

trica i acústica, el taller de skate o el curs de discjòquei. Entre les novetats destaca el taller de scrapbooking (creació i personalització d'àlbums de fotos), iniciació al cant modern, taller de jocs de rol, cursos de creació de webs i blocs, o l'anomenat taller dels nassos, consistent en un taller de tast de vins i cerveses d'arreu del món.

L'edat mínima per inscriure's és a partir dels 12 anys, a excepció del taller de tast, que és de 18 anys. Les inscripcions es poden fer directament al CAR (Gran Via Pau Casals, 29-45) en l'horari de dilluns a divendres de 16 a 20 h.

Pel que fa als preus, aquests oscil·len entre els 30 euros (blocs, tast), els 45 (guitarra, skate, cant modern, guitarra, DJ, scrapbooking i webs) i 80 euros per als jocs de rol. ■

→ **SUCCESSOS.** INTENSIFICACIÓ DE LA SEGURETAT

La Policia Local de Llançà escorcolla més de 100 vehicles i comissa una arma de foc

Les operacions formen part d'un dispositiu dut a terme per intentar posar fi als robatoris a les urbanitzacions

Gemma Arché | LLANÇÀ

La Policia Local de Llançà va escorcollar la setmana passada més d'un centenar de vehicles que circulaven per la zona exterior de la vila. Tal com explica el caporal del cos policial, Víctor Alcaraz, el dispositiu es va iniciar després de detectar un lleuger increment dels robatoris a l'interior d'habitatges de les urbanitzacions. Per intentar posar-hi fi, explica Alcaraz, "es van muntar controls, normalment a la sortida de les urbanitzacions i a la carretera. I si eren a la carretera creàvem una petita retenció perquè si hi havia lladres no poguessin fugir".

En un d'aquests controls, dijous a la tarda una patrulla va poder arrestar els autors de diversos ro-



PIONERS EN NOUS SISTEMES. A l'estiu l'Ajuntament ja va signar un conveni perquè el cos policial pogués detectar l'ADN sintètic G.A.

batoris. Els delinqüents eren dos homes de nacionalitat francesa (tot i que un d'ells era nascut a Colera)

que circulaven amb un turisme de matrícula francesa. Quan els van aturar, un dels dos homes va fer un

moviment sospitós i els agents els van fer sortir del cotxe. En escorcollar el vehicle, hi van trobar una

pistola de foc, diversos estris amb els quals podrien haver comès els robatoris (tornavisos, potes de cabra...) i material que constava com a sostret (com per exemple

→ **REPUNT DE DENÚNCIES**
S'HAVIA DETECTAT UN LLEUGER AUGMENT DELS ROBATORIS A LES URBANITZACIONS

→ **ES MANTINDRAN**
EN ELS PROPERES DIES ELS AGENTS SEGUIRAN FENT CONTROLS ESPORÀDICS

dos televisors de pantalla plana o telèfons mòbils). Els dos homes van ser detinguts.

Segons explica Alcaraz, en els propers dies se seguiran fent controls esporàdics per intentar eradicar del tot els robatoris a les zones perifèriques del municipi. ■

→ **SUCCESSOS.** DISPOSITIU POLICIAL

Empresonen tres homes per cometre nou robatoris

Redacció | LA JONQUERA / FIGUERES

Els Mossos d'Esquadra van detenir fa nou dies tres homes de nacionalitat romana com a presumptes autors de nou delictes de robatori amb força i una falta de danys. L'inici dels fets es remunta al'agost, quan es va tenir coneixement que s'havia produït un robatori amb força en una pizzeria de la Jonquera. Durant la fase d'investigació els agents

van identificar el vehicle que havien utilitzat els lladres, i el 22 de gener el van localitzar als Hostalets de Llers. Al turisme hi havia material per forçar portes, i també objectes i diners que acabaven de sostreure d'un bar de la Jonquera. Després d'investigar el cas, se'ls van imputar 9 robatoris més en bars, restaurants i domicilis de Figueres i la Jonquera; i els detinguts, que tenen antecedents, van ingressar a la presó. ■

→ **SUCCESSOS.** ACCIDENT

Un home mor atropellat a l'N-II, a davant del club Madam's

Redacció | CAPMANY

Un home de 43 anys de nacionalitat francesa, Ezzedine L., va morir divendres a la matinada en un accident de trànsit a la carretera N-II. Els fets van passar quan faltava un quart d'hora per les cinc al punt quilomètric 768,8, al terme municipal de Capmany, en sentit Figueres. Per causes que encara es desconeixen, un turisme va atropellar l'home,

que caminava just per davant del club Madam's (la qual cosa fa pensar als investigadors que n'era client). Fins al lloc dels fets s'hi van desplaçar cinc dotacions dels Mossos d'Esquadra i el Servei d'Emergències Mèdiques (SEM), però no van poder fer res per salvar la vida de l'home. Segons el Servei Català de Trànsit, no va caldre tallar la via perquè a aquella hora no hi passaven gaires vehicles. ■

III Premis CARLES RAHOLA de Comunicació Local

Acte de lliurament

Divendres 3 de febrer / 20.30 h
Auditori Palau de Congressos de Girona

- Premi al millor projecte sobre comunicació periodística
- Premi al millor treball informatiu o divulgatiu en premsa escrita o en línia
- Premi Miquel Diumé al millor treball informatiu o divulgatiu en ràdio o en ràdio en línia
- Premi al millor treball informatiu o divulgatiu en televisió o en televisió en línia
- Premi de fotoperiodisme
- Premi a la millor iniciativa de comunicació institucional (pàgina web, butlletí, ...)
- Premi a la millor informació digital

→ URBANISME. MILLORA DELS VIALS DE L'ESCALA

El reasfaltatge de l'avinguda Girona s'acabarà divendres



MÀQUINES EN MARXA. Ahir van començar els treballs a l'avinguda Girona

AJ. L'ESCALA

Redacció | L'ESCALA

■ Ja han començat els treballs per reasfaltar tota l'avinguda Girona de l'Escalà, des de la cruïlla amb l'avinguda Riells fins a la plaça de les Escoles. Les màquines i els operaris es van posar en marxa ahir dilluns. Fins divendres, com a mínim, no es podrà aparcar en tot aquest vial i, en funció

del tram en què s'estigui treballant, se senyalitzarà la ruta alternativa d'accés i sortida del municipi. Mentre l'obra ho permeti es mirarà de facilitar al màxim l'accés en vehicle als veïns que tenen garatge.

L'avinguda Girona és l'accés principal al nucli urbà de l'Escalà i l'asfalt s'ha anat degradant molt amb el pas dels anys. Les obres s'han co-

mençat entre la plaça de les Escoles i el carrer Puig Borrom, amb desviacions del trànsit per aquest darrer vial fins al camí Ample. Després es tancarà el tram des del Puig Borrom fins a l'avinguda Riells, i aquesta última engolirà uns dies el trànsit. El tram en obres és de 645 metres i entra dins el pressupost de 150.000 euros de l'Ajuntament per a la millora de vials. ■

→ ENSENYAMENT. PLE MUNICIPAL

Roses fa un tràmit més per al nou Montserrat Vayreda

Gemma Visa | ROSES

■ Encara no hi ha data oficial per a l'inici dels treballs de construcció del nou CEIP Montserrat Vayreda de Roses, però l'Ajuntament continua amb els tràmits perquè el centre sigui una realitat ben aviat. El ple del consistori tenia previst ahir al vespre aprovar la cessió gratuïta a favor del Departament d'Ensenyament de la Generalitat de la finca on s'ubicarà el centre. Es tracta d'uns terrenys a la zona del Mas Oliva on s'està fent el vial nord.

Abans del ple, la regidora d'Ensenyament, Sílvia Useros, explicava que "el govern anterior va cedir la finca a l'Institut Català de Finances però ara és necessari fer la cessió a Ensenyament perquè puguin començar els treballs".

D'altra banda, Useros s'ha posat en contacte amb el director dels Serveis Territorials d'Ensenyament a Girona, Albert Bayot, per saber més detalls de l'obra un cop s'ha sabut que els pres-



SÍLVIA USEROS. Edil d'Ensenyament HN

supostos de la Generalitat per aquest any hi dediquen una partida de 468.000 euros. Segons la regidora, Bayot ha parlat d'inici de l'obra cap a finals d'any, concretament al principi del quart trimestre.

El consistori ja ha demanat reunir-se amb la consellera Irene Rigau perquè doni més informació sobre el tema. Mentrestant, Roses espera que les màquines es posin a treballar. ■

→ CIVISME. L'EQUIP ES DESPLAÇARÀ AMB BICICLETA

L'Escalà tindrà dos agents cívics amb funció informativa

Redacció | L'ESCALA

■ L'Ajuntament de l'Escalà contractarà dos agents cívics, que s'encarregaran de supervisar i controlar el compliment de les ordenances municipals i de les normes cíviques en vigor.

Els agents cívics es desplaçaran amb bicicleta. Entre altres actuacions, s'encarregaran de la vigilància de les entrades i sortides dels centres escolars; de detectar anomalies al mobiliari urbà i de fomentar el civisme.

Les tasques bàsiques dels agents de civisme seran la supervisió i el control del compliment de les ordenances municipals i de les normes cíviques en vigor. També s'encarregaran d'assessorar sobre les bones pràctiques i conductes.

Perquè la feina dels agents de civisme sigui efectiva, aquests informaran als propietaris i propietàries de gossos, als ciclistes i als comerços.

També s'encarregaran de detectar les anomalies a la via pública, d'informar sobre la reco-

llida selectiva i a conscienciar la població sobre els hàbits cívics i higiènics especialment en l'espai públic.

Els agents cívics actuaran en aquells àmbits de la vila i urbanitzacions on hi ha més presència ciutadana i en els punts on es detectin actituds incíviques reiterades.

El procés de selecció dels agents cívics ja ha començat després que el termini d'entrega de les sol·licituds va acabar la setmana passada, concretament el divendres 27 de gener. ■

→ ELS AGENTS CÍVICS VETLLARAN PEL COMPLIMENT DE LES ORDENANCES I NORMES CÍViques EN VIGOR

→ ACTUACIÓ EN ELS ÀMBITS AMB MÉS PRESENCIA CIUTADANA I AMB MÉS INCIVISME

→ INFRASTRUCTURES. COMPROMÍS DE PORTBOU

Demanen més suport per al tren transfronterer



ESTACIÓ DE PORTBOU. Dins l'espai català transfronterer

ANGEL REYNAL

Redacció | PORTBOU

■ L'Associació d'Usuaris i Usuàries de tren de la Catalunya Nord torna a fer campanya a favor del manifest Compromís de Portbou. Per un tren català transfronterer. És per això que es recorda que s'hi pot donar suport a través d'Internet i "ajudar en la pressió popular perquè les administracions atenguin les demandes dels usuaris".

El manifest, aprovat el 2010, demana conservar i potenciar la línia Cervera-Portbou com un tren de proximitat dins l'espai català transfronterer. Es justifica pel fet que la línia entre Perpinyà i Girona uneix una vintena de municipis fonamentalment de l'Empordà i el Rosselló i que "ha de tenir un paper molt important però diferent del de la línia d'alta velocitat" i es demana també harmonització d'horaris. ■

→ PORTBOU. HOMENATGE

Unanimitat per dedicar un carrer a mossèn Pere Gubau i Valls

Redacció | PORTBOU

■ El ple de l'Ajuntament de Portbou ha aprovat per unanimitat de tots els grups municipals una proposta presentada pel PSC per dedicar un carrer del municipi a mossèn Pere Gubau i Valls, mort a finals de novembre.

La proposta que va presentar el grup socialista va posar de relleu la dedicació que va tenir el rector al municipi durant els 28 anys que va estar a la parròquia. També es va destacar l'estimació que li han tingut els veïns de Portbou, l'esperit cooperador i el tarannà conciliador de mossèn Gubau.

Per tot això, els dos regidors socialistes a l'Ajuntament demanaven que es posi el nom de Pere Gubau i Valls a un carrer de Portbou, una proposta que va ser acceptada per tot l'Ajuntament en ple.

Tot i la seva vinculació amb Portbou, mossèn Pere Gubau va néixer a Salt el 1947. Va fer els estudis eclesiàstics al seminari de Girona i, més tard, es va llicenciar en teologia a la Facultat de Teologia de Catalunya. ■

→ TURISME. SEGUEIX EL DEBAT

Els càmpings alerten que la taxa farà pujar un 13% els preus

Mentre el sector lamenta que serà un dels més afectats, sobretot durant la temporada baixa, la Generalitat ha acceptat ajornar l'aplicació del tribut



SECTOR CÀMPING. És la base de l'economia d'alguns municipis de la comarca, com per exemple Sant Pere Pescador

HORA NOVA

Redacció | SANT PERE PESCADOR

■ Les associacions de càmpings de Girona i de Sant Pere Pescador han alertat que la implantació de la nova taxa turística farà encarir en més d'un 13% els preus de les parcel·les durant la temporada baixa. En aquesta època, allotjar-se en una parcel·la sol costar un màxim de 15 euros (per dues persones). I aquest increment, segons els empresaris del sector, és

gairebé el doble del que representa per a la resta d'establiments turístics (on es calcula que els preus pujaran un 8%), i més de 20 vegades més que la taxa que s'aplica a altres ciutats europees com ara París.

Tenint en compte aquestes dades, els càmpings lamenten que "des de la Generalitat s'ha tret importància a la repercussió de la taxa turística argumentant que tan sols és el preu d'un cafè per

dia, però hem de valorar que per a una família de quatre persones estem parlant de 40 euros per estada, que no és poc". I això, segons ells, no només afectarà els turistes estrangers, sinó que també els catalans, que són els que fan més ús dels càmpings durant la temporada baixa. "No s'ha tingut en compte que aquestes famílies solen repetir diversos caps de setmana, i cada estada de dos nits suposaria tornar a pagar l'im-

post", expliquen les associacions, que conclouen que "per tant, es pot donar el cas que acabin pagant més de les 10 nits que es preveuen com a màxim".

Aquesta denúncia es va fer pública la setmana passada, just abans que la Generalitat acceptés ajornar la implantació de la taxa, que inicialment s'havia de començar a cobrar d'aquí a dos mesos (a l'abril). I precisament aquesta era una de les grans pre-

ocupacions dels empresaris del sector del càmping, que no sabien com adaptar els seus programes de gestió per facturar correctament. Però en una reunió celebrada divendres al Palau de la Generalitat, administració i empresaris van acordar que no es començaria a cobrar fins a finals d'any i que se'n revisarien algunes condicions (com per exemple l'import, que es podria reduir a la meitat). ■

→ PROMOCIÓ. COMERCIAL I EMPRESARIAL

L'Associació de Comerç Vila de Castelló d'Empúries organitza la primera Fira Rebaixes

Redacció | CASTELLÓ D'EMPÚRIES

■ Dins dels actes programats per la festa major de la Candelera d'aquest 2012 -que se celebrarà a finals d'aquesta setmana-, l'Associació de Comerç Vila de Castelló d'Empúries, Comerç Castelló, portarà a terme la primera edició de la Fira Rebaixes de la vila comtal.

→ AL CENTRE

UNA TRENTENA DE PARADES S'INSTAL·LARAN A LA PLAÇA JAUME I I EL SEU ENTORN

Es tractarà d'una fira comercial de productes diversos que tindrà lloc el proper dissabte entre les nou del matí i les set de la tarda. De moment, l'entitat ha confir-

mat que hi haurà una trentena de parades que s'instal·laran a la plaça Jaume I i el seu entorn (especialment al carrer Mestre Blanch) i oferiran els seus productes amb descomptes. Tot i així, l'entitat no descarta que s'hi instal·lin més marxants del municipi (les parades es poden sol·licitar enviant un correu electrònic a info@castellodebotigues.cat). ■



ANUNCI DE LA FIRA. És la primera d'aquest tipus que se celebra a la vila comtal

HN

* Ets subscriptor de l'HORA NOVA?

TAX Economistes i Advocats t'ofereix una ASSEGURANÇA DE LLAR amb garanties i amb un estalvi de fins a un 20%.

Segur que quan has pensat assegurar els teus béns, especialment la teva llar, ràpidament penses en l'elevat preu que et pot suposar. **A TAX t'ofereix una assegurança amb tots aquests avantatges:**

GARANTIES: Danys per aigua, aliments refrigerats o congelats, robatori (incloses joies i objectes de valor), trencament de vidres, vitroceràmica...

PREU: T'ofereix la possibilitat d'estalviar-te fins a un 20% per proteccions (porta blindada, alarma...), per les característiques de l'habitatge i segons l'any de construcció.

Informa-te'n sense compromís trucant al 972 674 177 o enviant un correu electrònic a central@tax.es

Tax 2000 Corredoria d'Assegurances, SL. Inscrita amb el número J-1431 a la Direcció General d'Assegurances

Corredoria d'Assegurances
C d'a
COL·LEGIAT

TAX
ECONOMISTES I ADVOCATS

→ SUCCÉS. DISSABTE A LA JONQUERA

L'incendi d'un camió obliga a tallar l'autopista



AP-7 A LA JONQUERA. La grua retirant el camió accidentat

Redacció / ACN | LA JONQUERA

■ L'incendi d'un camió dissabte al matí al quilòmetre 3 de l'AP-7, al terme municipal de la Jonquera, va obligar a tallar l'autopista en sentit sud, fet que va ocasionar retencions de fins a tres quilòmetres, segons el Servei Català de Trànsit.

L'autopista va estar tallada més de sis hores. Va ser el temps necessari perquè la grua de grans

dimensions retirés el camió accidentat i es fessin les tasques de neteja de la calçada.

En la gestió de l'incident, que no va provocar cap ferit, hi van participar tres dotacions dels Mossos d'Esquadra, sis de Bombers i el SEM.

Tot i que l'AP-7 es va obrir al trànsit cap a quarts de sis de la tarda, la via va acumular importants retencions en direcció Girona durant una bona estona. ■

→ INCENDIS. BALANÇ

133 focs a l'interior d'habitatges durant el 2011 a la comarca



SANT LLORENÇ DE LA MUGA. Incendi en una masia el març del 2011

Redacció / ACN | GIRONA

■ L'Alt Empordà és la tercera comarca de la demarcació que ha registrat més incendis a dins d'habitatges, segons els Bombers de la Generalitat. Durant el 2011 la comarca va patir 133 focs d'aquestes característiques. Lidera el rànquing el Gironès, amb 154 incendis en habitatges, i la Selva, amb 151. En total, les comarques gironines van registrar

durant el 2011 635 focs a l'interior d'immobles.

Un dels incendis més greus a l'interior d'habitatge a l'Alt Empordà va passar el març de l'any passat a Sant Llorenç de la Muga. El foc es va produir a l'interior d'una masia aïllada quan els inquilins de la casa intentaven encendre una estufa. En l'incendi va quedar ferit greu un noi de 17 anys que va patir cremades al 75 per cent del cos. ■

→ NOMENAMENT. GIRONA

Carles Jaume Fernández, nou subdelegat del Govern espanyol

Redacció | GIRONA

■ La delegada del Govern espanyol a Catalunya, Llanos de Luna, va nomenar la setmana passada els nous subdelegats. El representant del Govern espanyol a la demarcació de Girona és Carles Jaume Fernández.

El nou subdelegat nomenat pel PP a les comarques de Girona és nascut a Barcelona el 30 de novembre de 1968. És llicenciat en Dret per la Universitat de Barcelona, diplomad en Dret Civil de Catalunya i membre del Cos Superior de l'Administració General de la Generalitat. Carles Jaume Fernández és des del 2001 cap de l'assessoria jurídica del grup del PPC al Parlament. Des del 2011 és vocal de la part catalana de la Comissió mixta de transferències Estat-Generalitat.

ERC ha volgut recordar que "les comarques de Girona no s'han vist mai beneficiades pel fet de tenir un subdelegat representant del Govern central". També es destaca negativament que Fernández no sigui de la demarcació. ■



→ RAMADERIA



Denuncien l'alça de taxes d'escorxadors

■ Joves Agricultors i Ramaders de Catalunya, JARC, ha denunciat que l'increment de les taxes de sacrifici aprovat per la Generalitat perjudicarà el sector ramader. El sindicat assegura que els costos lligats al sacrifici, en lloc de repercutir-se endavant en la cadena alimentària, es descompten del preu que es paga als ramaders per als seus animals fet que "perjudica les economies familiars". ■

→ DIPUTACIÓ



Reclamen la liquidació de deutes

■ La Diputació de Girona ha aprovat per unanimitat una moció presentada pel grup del PSC en què s'insti el Govern a publicar i liquidar els deutes pendents amb els ajuntaments "de forma urgent i prioritària". L'ens ha donat també llum verd a les bases de les subvencions als ajuntaments de menys de 500 habitants. ■

→ PALAU-SAVERDERA

Participació de veïns a les comissions

■ Tots els interessats a formar part d'alguna de les comissions de Palau-saverdera poden fer la petició a l'Ajuntament. Avui és l'últim dia per a la inscripció. Els veïns poden col·laborar en la comissió de festes, la de medi ambient, la d'iniciatives, la d'estudi i assessorament de camins públics agrícoles, la d'emergències, la de 'lindes', la d'estudi i assessorament de torrents i la comissió d'honors i distincions. ■



→ PROMOCIÓ

Operadors europeus amb Itinerànnia

■ El Servei d'Ocupació de Catalunya ha concedit una ajuda econòmica destinada a la celebració d'unes jornades de difusió de la xarxa de senders Itinerànnia. Les jornades es faran en format workshop, i portaran operadors turístics de tot Europa interessats a crear productes de senderisme. El projecte Itinerànnia va néixer al Ripollès, la Garrotxa i l'Alt Empordà el 2006. ■

→ SALUT

Detecció precoç del càncer de còlon

■ La diputada d'ERC per Girona, Carme Capdevila, ha presentat dues propostes de resolució al Parlament de Catalunya en què reclama al Departament de Salut la implantació immediata a les comarques de Girona d'un programa de detecció precoç del càncer de còlon i recte com ja estava previst de fer l'any 2010. D'altra banda, ERC demana l'ampliació d'horari de la unitat d'atenció als infants a l'hospital Trueta. ■

→ AJUTS

Manteniment del Fons de Cooperació

■ La Diputació mantindrà els 8,5 milions d'euros d'ajudes del Fons de Cooperació 2012, que es destinaran als ajuntaments. És el mateix import que els darrers dos anys, malgrat la disminució del pressupost de la corporació per aquest exercici. L'objectiu de la Diputació és ajudar els consistoris gironins en l'actual situació de crisi. A més els ajuntaments podran destinar tota la partida a despeses ordinàries. ■

→ PATRIMONI

Reconstrucció al Port de la Selva

■ L'Associació Via Pirena ha acabat la reconstrucció d'una barraca de pedra seca situada al Port de la Selva. La construcció està situada al Serrat de la Guerra, al costat de la via que porta a Sant Pere de Rodes. ■



NOVETAT COMERCIAL

El Carnaval només és a Monfort

MILLOR SERVEI. Per poder oferir una millor atenció al client i una gamma més àmplia de productes, Casa Monfort ha inaugurat un nou local al c/Caserna, 10, de Figueres on, a més de venda de disfresses, hi ha un taller de confecció. Estarà obert tot l'any

El ritme de vida és cada vegada més accelerat i, sovint, no hi ha temps de buscar allò que necessitem. És per això que, quan arriba Carnaval, la millor manera de trobar la disfressa que volem i tots els complementos que ens calen de la manera més fàcil és recórrer als professionals, és anar a Casa Monfort de Figueres.

Aquest negoci familiar dedicat a la venda de disfresses i de tot tipus d'accessoris per a Carnaval recentment ha obert unes noves dependències al carrer Caserna número 10 de Figueres. L'objectiu és poder oferir un millor tracte al client, ja que el local estarà obert durant tot l'any. A més, és més gran i hi poden tenir exposada tota l'àmplia gamma de productes de què disposen.

També han obert un taller de confecció de disfresses al costat, que connecta amb el local comercial, i que va a càrrec de Núria Monfort, modista especialitzada en vestuari escènic i guanyadora de diversos premis internacionals.



BOTIGA I TALLER. Estaran oberts durant tot l'any per oferir un millor tracte al client. Són al carrer Caserna número 10 de Figueres

ÀNGEL REYNAL

Casa Monfort ven disfresses ja fetes, amb tallatge o de talla única, i dona la possibilitat de confeccionar-les a mida al taller de Núria Monfort. Per a les comparses ofereixen tot el que poden necessitar. És a dir, que acudint a ells, ja no cal preocupar-se de res més perquè la família Monfort s'encarrega del vestuari i els complementos. A més, les colles que superin els 10 membres tindran un 10% de descompte en la compra.

Tant la botiga del carrer Caserna, 10, de Figueres, com el taller de confecció estan oberts cada dia de 9.30 a 14 h i de 16 a 20.30h, amb els diumenges tancat. Quan sigui època de Carnaval, però, els dies de més tragí no tancaran al migdia per poder atendre tothom.

A PARTIR DEL 17 DE FEBRER

2012

monfort CARNAVAL

C/ Jonquera n. 19 - Caserna n. 10- 17600 Figueres (Gi)

Confecció i disseny: tel.972 67 00 19

Venda de disfresses i complementos: 972 67 11 52

10% descompte en comparses

www.casamonfort.com

Economia

empresa

→ DIJOURS, 9 DE FEBRER

Presentació de la diagnosi del Pla Estratègic de Formació

■ FIGUERES. El dijous 9 de febrer a les 12h, al Cercle Sport de Figueres, l'Ajuntament i el Consell Comarcal presentaran la diagnosi del Pla Estratègic de Formació de l'Alt Empordà 2012-2017, que fa una radiografia de 15 sectors. L'acte durarà dues hores aproximadament. ■



→ CONSUM. INFLACIÓ

El cost d'un viatge en cotxe és un 57% més car que fa tres anys

El litre de gasolina costa 1,367 euros i el de gasoil, 1,360 euros; mentre que al gener del 2009 valien 0,875 i 0,869

Redacció | FIGUERES

■ La Federació d'Usuaris-Consumidors Independents FUCI ha calculat l'evolució del cost dels carburants en els últims tres anys i ha detectat que el preu de la gasolina ha encarit gairebé un 60% el cost d'un viatge. Segons dades del Butlletí Petrolier de la Unió Europea, el litre de gasolina costa actualment 1,367 euros i el de gasoil, 1,360 euros; mentre que al gener del 2009 el preu era de 0,875 euros i 0,869, respectivament. Així mateix, FUCI ha calculat que realitzar un viatge amb cotxe de 100 quilòmetres, amb un consum mitjà de 6 litres, suposa ara tres euros més que el 2009.

Això provoca, segons la Federació, un increment en tres anys del 56% en el cas de la gasolina i del 57% en el cas del gasoil. El presi-



ELS PREUS. Un litre de gasolina valia 0,875 euros el 2009, ara costa 1,367 euros ACN

dent de FUCI, Gustavo Samayoa, considera "inadmissibles" les constants pujades de preu dels carburants "perquè suposen un esforç econòmic extra per a milions de famílies, que ja estan ofegades per la conjuntura econòmica actual".

Samayoa va insistir que aquests augments pressionaran més les rendes baixes i perjudicaran

"molt", va puntualitzar, les rendes mitjanes i llustraran qualsevol índex de recuperació econòmica.

El president també va defensar la transparència en la fixació de preus en les gasolineres, "motiu pel qual els espanyols han de saber que els impostos representen pràcticament el 50% del cost total del preu dels carburants". ■

→ TURISME. RECONeixEMENT

El càmping Aquarius de Sant Pere, el més amable



HOLANDA. El propietari de l'Aquarius recollint el guardó

ASSOCIACIÓ DE CÀMPINGS

Redacció | SANT PERE PESCADOR

■ El càmping Aquarius de Sant Pere Pescador ha estat reconegut amb el premi Welcome Award 2011 del club britànic-holandès Allan Rogers. Es tracta d'un dels guardons europeus més importants del sector que reconeix el servei més amable dels càmpings d'Europa.

Aquest guardó distingeix la tasca i l'esforç de tot l'equip de professionals del càmping Aquarius, que amb la seva simpatia i amabilitat han aconseguit destacar entre més de 2.500 establiments europeus.

En paraules del seu propietari, Markus Rupp, "aquest és un premi a tot l'equip, al seu esforç i a la feina ben feta. Estem molt satisfets i continuarem treballant com fins ara per seguir comptant amb la fidelitat i reconeixement dels nostres clients".

El càmping Aquarius també ha rebut una distinció molt especial per part del Club de Càmping i Caravaning de la Gran Bretanya, que destaca en primera posició la qualitat del seu restaurant en una llista dels 10 millors restaurants de càmping del continent. ■

mésEconomia

→ AGRICULTURA

La Generalitat vol modernitzar la vinya

■ El Departament d'Agricultura ha convocat els plans de reestructuració i/o reconversió de la vinya per al període 2011-2012 i els ajuts corresponents. El Programa de suport al sector vitivinícola, establert a nivell comunitari, té per objectiu aconseguir l'equilibri entre l'oferta i la demanda i mantenir el nivell de rendes dels viticultors. Per això és necessari augmentar la competitivitat dels productors, consolidar el prestigi assolit pels vins comunitaris com uns dels millors del món, mantenir les tradicions, respectar el medi ambient i potenciar el teixit social de les zones vitícoles. ■

→ EMPRESSES

El Grup TAX estrena nova pàgina web

■ El Grup TAX Economistes i Advocats ha posat en funcionament una nova pàgina web (www.tax.es) totalment renovada, més visual i amb més funcionalitats per a l'autònom i les Pime. El projecte s'ha realitzat juntament amb Visual 13, empresa de producció audiovisual, disseny i comunicació. Amb aquest nou web TAX vol reforçar la interacció amb l'usuari, fidelitzar el client i crear una comunitat d'usuaris. L'espai també inclourà una àrea privada per a clients, no clients i per a les 70 oficines del Grup, on cada usuari podrà personalitzar les opcions en funció dels seus interessos. ■

→ FORMACIÓ

Inscripcions als cursos de la Cambra

■ La Cambra de Comerç de Girona ha obert el termini de matriculació dels dos primers cursos relacionats amb el comerç internacional que ha programat per aquest any 2012. Entre l'oferta formativa hi ha Anglès comercial -les classes començaran el 2 de febrer- i Operador Econòmic Autoritzat (OEA), una nova figura del Codi Duaner, les classes del qual s'iniciaran el 6 de febrer. ■

→ EMPRESSES

Miquel Alimentació reforça la marca SPAR

■ Amb la inauguració el dia 27 de gener d'un nou establiment franquiciat SPAR a la localitat gironina de Breda, Miquel Alimentació Grup reforça la seva presència a la demarcació de Girona. Aquesta iniciativa de creixement s'emmarca dins el pla d'expansió de la franquícia a 34 províncies de l'Estat espanyol, la qual cosa suposarà l'obertura de 500 establiments durant els propers 5 anys.

L'oferta que vol desenvolupar SPAR és la d'un supermercat urbà de proximitat, amb la presència majoritària de marca pròpia (1.450 referències de productes SPAR). ■

→ CASTELL PERELADA

Finca Garbet 2004 s'endú la Medalla d'Or

■ Finca Garbet 2004 ha estat premiada amb la Gran Medalla d'Or de l'International Wine Challenge Catavinum 2012, celebrat a Vitòria. Es tracta d'un guardó reservat als vins que obtenen una puntuació d'entre 95 i 100 punts. Dels 2.057 vins participants, només 34 han aconseguit la màxima distinció, i tan sols 11 d'aquests provenen de les Denominació d'Origen espanyoles.

Finca Garbet 2004 apareix a la selecta llista de guardonats al costat de vins com el Chateau Angelus 2007 de St. Emilion o el Chablis Grand Cru Valmur 2005 de Louis Moureau. ■

Idees

debat

ANAR TIRANT

Les dones cibernètiques

■ Segons un estudi d'una companyia telefònica, el col·lectiu que ha augmentat més en l'ús de les noves tecnologies durant el darrer any ha estat el de les dones, que ara utilitzen Internet i les xarxes socials molt més que el passat 2011: hi ha hagut un increment del 4,1%. Malgrat aquest augment, les dones representen el 47,8% del total de connexions setmanals. En el darrer mes, el 48%. Això indica que les dones són, clarament, capdavanteres en tecnologia i en eines de comunicació. En un món digital, el paper de les dones és fonamental i és, sens dubte, un moment especialment dolç per deixar enrere estereotips del passat i començar a viure en igualtat. De fet, en el món digital la igualtat és molt més fàcil i ha estat assolida, si més no en molts aspectes.

Des de fa uns anys, i gràcies a la influència de les xarxes socials en la nova societat, l'usuari pot publicar i editar. Les grans veritats ja no són únicament les escrites pels grans grups comunicatius, governats per homes i fets a la seva imatge. Ara hi ha milers de diaris, milions de portals i desenes de pàgines, grups i entitats digitals que poden aportar el seu granet de sorra a aquest nou canvi històric. Avui en dia, la comunicació és més plural, més democràtica, més femenina i, fins i tot, més plurilingüe i plurinacional.

Com són les dones cibernètiques? Com les podem comprendre? Són elles les futures governants? Són totes editores de la gran ciberenciclopèdia que anem teixint dia a dia? És difícil interpretar el nou pensament de les dones de la xarxa. Calen molts esforços per entendre-les, sobretot perquè estan per sobre. Tal vegada, les podem copsar gràcies a la lectura d'alguna d'aquelles guies d'autoajuda que ara estan tan de moda, fins i tot més que les xarxes socials.

Afortunadament, els llibres que actualment ens guien en el fosc i difícil camí de descoberta de les dones i de les seves virtuts no són com les novel·les medievals, que eren massa simplificadores.

Avui en dia, tenim la gran sort de saber desenes i desenes de virtuts diferents de les dames, cosa que ens obre un gran ventall de possibilitats. Lluny queda ja el simplisme del Tirant lo Blanc, reflectit sobretot en l'Estefania, una consellera de la princesa Carmesina que li explica que les dones tenen tres qualitats, segons les quals es poden dividir en tres tipus: cobdicioses, goloses i luxurioses.

És a dir, es podien convèncer donant-los moltes coses, moltes llatinades o molta luxúria. Avui en dia, surt molt més econòmic, gràcies al progrés. En aquests temps, caldria molt enginy per poder-les convèncer i per poder-hi parlar i, és clar, caldria fer-ho a través del Facebook, del Twitter o de missatges al mòbil.

Cal deixar ben clar, ara que s'acosta Sant Valentí, que els vells missatges d'amor que abans es transmetien per carta, o amb una guixada a la paret, o amb el pintallavis a sobre del mirall, han deixat pas als missatges escrits a la xarxa o al mòbil. Però no només ha canviat això: ara la iniciativa no cau sempre del mateix cantó, cosa que també cal agrair al progrés. ■

Daniel Ruiz-Trillo
Escriptor



CARTES DELS LECTORS

Adreceu les vostres cartes o articles a: HORA NOVA, av. de Salvador Dalí, 62, Baixos 4 - 17600 Figueres; per fax al 972 500 666 o per correu-e a redaccio@horanova.cat
Els escrits en general han de ser breus. El periòdic es reserva el dret de publicar-los de manera resumida i no manté correspondència.

→ LA PRESÓ DE FIGUERES



■ A la vila de Figueres en tenim una presó, tota ella nova de trinca..., petita, bonica, plantada dalt d'un turó..., lireta, liró.

Com que d'atractiu coixegen les vistes de l'Empordà calia un bell edifici que això pogués esmenar.

I es feu tan gran baluerna que diu que hi caben tots junts, rufians, banquers i polítics, camells i presos comuns.

Un alcalde fou l'artífex,

que un jorn, mig endormiscat, aquest malson somniava, que ara és ja realitat.

Per honorar el personatge que dormint tant clar hi veié, és just que d'aquest presidi, se'n digui ca l'Armangué.

I apreciament, els seus súbdits, persona tant competent, per aclamació demanen que en sigui el primer client. ■

Salvem l'Empordà
Figueres

NO SIGUEM MÉS NEOLIBERALS QUE L'FMI



■ Fins i tot el Fons Monetari Internacional, després de dècades de receptes neoliberals i de proposar retallades a Grècia, Portugal i Irlanda, recomana als governs europeus posar fi als ajustaments excessius. El director de l'FMI per a Europa, Antonio Borges, adverteix als països europeus que els programes d'austeritat excessius que estan aplicant per reduir el dèficit estan perjudicant el creixement i provoquen la contracció de l'economia. I no descarta que, precisa-

ment per aquestes mesures, hi hagi una recessió per al 2012. El director europeu recomana deixar de banda les mesures d'austeritat i seguir l'exemple de les polítiques d'estimulació econòmica dels Estats Units i la Gran Bretanya. I jo exigeixo que els governs de l'Estat espanyol i de Catalunya no siguin més neoliberals que l'FMI i que abandonin la línia de Merkel per apostar per mesures de reactivació a l'estil d'Obama. Una cosa és retallar despeses innecessàries i intentar utilitzar els diners públics sense malgastar, i l'altra és retallar en inversió social, que al final acabarà provocant despeses per altres bandes com han demostrat nombrosos estudis respecte a les retallades en sanitat -com, per exemple, el copagament- o en educació i, si a més, han de paralitzar l'activitat econòmica, doncs encara menys. El govern de CiU està aprofitant la crisi per proposar una solució de tall neoliberal que li permeti reestructurar la societat al seu

gust, és a dir, per beneficiar els rics, però és una gravíssima irresponsabilitat política perquè suposa un retrocés social dràstic que afectarà greument les persones més vulnerables i també la classe mitjana. ■

Jordi Oriola i Folch
Barcelona

WALTER BENJAMIN I EL TURISME DE QUALITAT

■ Darrerament a Portbou, però també a la premsa, es torna a parlar molt del Projecte de Walter Benjamin. Al meu entendre, no existeix cap mena de dubte que sense Benjamin el municipi de Portbou perdria qualitat de vida. Sense Walter Benjamin ens desenganxem del món civilitzat que ens podria portar un turisme de qualitat. Cal tenir molt en compte que el terme de Portbou té unes dimensions reduïdes, no està fet pels cotxes. Portbou ha de saber oferir al visitant el seu patrimoni cultural i natural i procurar donar uns bons serveis, tot i saber, per exemple, que hi ha molt poques places hoteleres per dormir.

Portbou és una meravella, però és petit i delicat, ha de saber mimar les seves "joies", i Walter Benjamin, en aquest cas, representa un gran diamant en brut que s'ha de polir i, sobretot, mantenir. ■

Josep M. Loste
Portbou

FELICITACIONS AL GRUP ARTÍSTIC D'ONA

■ El passat dia 29 de gener, al teatre La Cate de Figueres, vaig poder gaudir d'una tarda plena de joia en veure actuar un col·lectiu de persones discapacitades que van fer actuacions musicals i teatrals. He pogut gaudir d'estar treballant durant onze anys amb aquest col·lectiu meravellós de persones entusiastes i entregades a gaudir d'aquesta vida tan complicada. I amb les seves actuacions han fet felices totes les persones que vàrem poder assistir a l'entrançable teatre La Cate de Figueres.

Vaig encoratjar totes les persones que formen el grup artístic d'ONA a seguir treballant amb il·lusió, i els desitjo de tot cor els millors èxits. ■

Josep Buixó
Figueres

EL FIL DE LA NOTÍCIA

Ciutat Turística

■ El ple municipal de divendres acordarà demanar oficialment a la Generalitat que Figueres sigui declarada Ciutat Turística. Com ja és prou conegut, això implica la possibilitat que els establiments comercials puguin obrir tots els dies de l'any. El tràmit d'aquesta setmana, que va acompanyat dels corresponents estudis tècnics i del suport explícit de l'associació Comerç Figueres - condició *sine qua non* per tirar-ho endavant davant l'administració catalana -, és quasi el pas definitiu perquè el Departament d'Economia - amb el qual s'han estat mantenint converses des de fa mesos - doni llum verd a la petició i la mesura entri en vigor, previsiblement, per les properes festes de la Santa Creu.

Divendres, a l'HORA NOVA, parlàvem amb quatre botiguers de tota la vida, és a dir, aquells que tenen diverses generacions al darrere del negoci. D'aquelles converses - i d'altres que he tingut en els darrers dies - hom arriba a la conclusió que la declaració de Ciutat Turística és una oportunitat, però lamentablement no arriba en el millor moment... o sí? És a dir, com a sortida a la crisi i com a resposta a una necessitat de fa anys, sembla evident.

"A nosaltres, els clients que entren a la cafeteria ens demanen si les botigues estan obertes. Si no ho estan -sigui perquè es el migdia o perquè és un festiu- marxen cap a Empuriabrava o cap a Roses a comprar", raonava Martí Dacosta, amb un establiment obert a tocar del Teatre-Museu.

Per un moment tornem enrere. Imaginem-nos el centre comercial de Figueres fa uns anys, quan la gran majoria dels negocis eren pròspers, quan les franquícies aterraven a la ciutat com mosques i quan el traspàs d'un local anava gairebé d'un dia per l'altre. Eren temps de bonança, de ca-laixos plens. Si en aquell moment hagués tirat endavant la Ciutat Turística, no vull ni pensar el revulsiu empresarial que la mesura hagués comportat. Si quedava algun local buit, s'hauria ocupat de manera immediata i segur que l'oferta laboral i de creació de llocs de treball tant directes com indirectes hauria crescut de forma important.

El moment és diferent, significativament diferent. Els petits botiguers, aquells que tenen una estructura familiar -potser amb dos o tres empleats, com a molt- es troben entre l'espasa i la paret. No veuen malament la mesura, però tampoc es veuen capaços d'obrir i contractar perso-

nal davant un resultat que, a hores d'ara, és una incògnita. En temps reculats, no hauria estat cap problema aventurar-se a fer créixer la plantilla, avui s'ho han de pensar dues i tres vegades i el cap i el cor coincideixen: no pot ser. "Portarà temps veure Figueres com Platja d'Aro els diumenges", ens comentava Josep Fajol, que té la botiga obrerta al Rovell de l'Ou.

El dubte també s'estenen als comerciants de la "clara", és a dir aquells que estan als límits de la zona fixada per l'Ajuntament per poder obrir. Montserrat Mauné, al carrer Lasauca, i Albert Cufí, al carrer Álvarez de Castro, reconeixien, en la nostra entrevista, que la mesura és una oportunitat però que cap d'ells -Fajol,

"És una oportunitat, però lamentablement no arriba en el millor moment... o sí?"

tampoc- estan disposats a obrir, almenys de moment. En qualsevol cas pensem que es revaloritzaran els negocis i que potser se n'obriran de nous. Que consti que entenc totes les postures i que si m'hi trobés pel mig, no sé pas què faria. En fi, els reptes del futur del comerç de Figueres estan sobre la taula, però si en una cosa tothom coincideix és que la mesura només tindrà èxit si obren la majoria d'establiments. El peix que es mossega la cua... ■



Josep M. Bernils
jmbnils@horanova.cat



REVISTA DE PREMSA

ISABEL-CLARA SIMÓ / EL PUNT-AVUI

17 de gener de 2012

Josep Pallach

■ L'any 2002 apareixia un llibre singular, que recomano a tots aquells que estiguin interessats, activament o passiva, per la política catalana. Es titula *Recordant Josep Pallach*, l'ha editat Rúbica Editorial i en són coordinadors Joaquim Ferrer i Pere Baltà; hi participen uns cent autors. Recordem que Pallach va néixer a Figueres el 1920 i que enguany fa 35 anys de la seva mort, esdevinguda el 1977. Pallach va ser el pal de paller del socialisme català i va defensar sempre l'existència d'un partit d'obediència catalana, no subordinat a Madrid.

(...) Pallach va ser un home importantíssim, i la seva mort va constituir una ensulsiada nacional, perquè la part del socialisme català que era unitarista no trigà gens a federar-se (ha!) al PSOE, i no sols això sinó que va perdre el seu grup propi al Congrés espanyol. No endebades Maragall va anomenar al PSC al Congrés espanyol "el grup invisible". El pensament de Pallach estava sòlidament estructurat: era partidari, per exemple, d'una economia productiva enfront d'una economia especulativa (d'aquí plora la criatura!). (...) Pallach era un demòcrata i un pedagog i era partidari d'explicar de manera nítida i transparent per a què és la democràcia, de quins mecanismes s'ha de servir el ciutadà i els drets inalienables dels treballadors. Convençut que no hi ha país sense socialisme en llibertat, hauria aplegat, si hagués viscut, una enorme majoria a Catalunya. No endebades el recorda tanta gent -mireu sinó la llista de polítics que al seu moment van ser importants i que el vent de la història ha arraconat a l'oblit- i no endebades el socialisme català no ha parat de retrocedir. ■

OPINIÓ

Les imatges

■ Quan contemplem una fotografia, tant si és d'un ésser estimat desaparegut o si encara està viu entre nosaltres, sempre ens sembla que per un instant el temps es para, i que ens trobem molt a prop seu.

Lament, conjuntament amb el nostre esperit, és un lloc inimaginable, d'emocions fabuloses. Penseu que, en segons, podem passar de la tristesa a la felicitat, si tenim la voluntat de donar-la. Fa pocs dies, vaig llegir un article que deia que, si cada dia fóssim capaços d'obligar-nos a somriure, encara que només fossin cinc minuts, això ens donaria una gran capacitat per allunyar els mals pensaments que ens porten a sentir-nos tan desgraciats.

Com més grans ens fem, rebem una càrrega molt més feixuga, de vivències que poden ser bones o dolentes. És com una càrrega que arrosseguem, i hem d'aprendre a fer-ne la tria. En començar el nou any, gairebé tots ens proposem de fer moltes coses que ens havíem

anat posposant en acabar l'any anterior. Si us n'adoneu, el fet que comenci un nou any no és més que una manera d'acotar el temps, on res canvia. Som nosaltres, els éssers humans, que hem d'adequar els nostres negocis, els nostres afers, el dia a dia.

Nosé com deuen viure aquestes tribus perdudes a l'Amazones, o en algun racó del planeta que desconeixem, si és que en queda cap..., el fet de no viure a cop de calendari, ni de rellogte que marqui el temps; ha de ser molt interessant. Guiar-nos pel sol o les estrelles ens donaria un gran profit. De fet, sempre he cregut que, com menys tècnica, més esforç perquè mirem desortir nosaltres mateixos dels problemes i més obertura de ment per donar sensibilitat als nostres pensaments.

Crec que com menys tenim, més treballa la nostra ment per conquerir i aprofitar-se de les petites coses que ens envolten. Qui no ha sentit a dir que no hi ha res que desporti

més l'enteniment que la necessitat. Estem envoltats d'un món d'imatges que ens porten a saber de les penes i alegries d'éssers que viuen molt lluny de nosaltres. Això pot ser molt interessant per obrir la porta als sentiments i ajudar, en molts casos, als que ho necessiten. Però també ens ha portat a un perillós costum de desagradables i tristes imatges, que a voltes es barregen amb visions de pel·lícules, tan semblants a la realitat, que ens costa poder posar cada cosa al seu lloc; la realitat i la ficció.

Recordo quan vaig veure l'avió que s'estavellava contra les Torres Bessones de Nova York. Acabava d'encendre el televisor i vaig pensar que era l'anunci d'una nova pel·lícula americana de ciència-ficció, sobre terrorisme. El trist és que es tractava d'això últim i aquest succés va canviar força les nostres vides, posant una cadena més de terror en un món de per si maltractat.

Sempre m'ha agradat molt viatjar, però per desgràcia ara no m'ho puc permetre. Ara només gaudeixo amb els programes de televisió de grans viatges, on puc gaudir de llocs que segurament, en aquesta vida, ja mai podré visitar. Però les fotografies en moviment, on els éssers humans i la vida es belluguen dins d'una pantalla, i nosaltres ho contemplem des del sofà, també és una manera d'obtenir el que la vida em nega. El que vull dir és que desitjaria que tots vosaltres tinguéssiu un lloc, un paisatge, on anar a passejar. I aquest lloc sol ser la millor fotografia, la que us fa feliços. I no aquest any que estrenem, sinó la resta de les vostres vides, en el dia a dia, sempre que aprenguem a desfer-nos de l'equipatge negatiu que només serveix per enfosquir-nos el camí. ■

Aurora Sanz
Articulista



LA MAÇA D'OROS

El mestre inspirat

■ Aquestes persones que porten la música a dins i viuen en un estat permanent d'atenció musical en cos i ànima em meravellen. Tinc el goig i el gust de conèixer-ne més d'un, d'aquests genis, i ja ho puc dir clar i amb totes les lletres: em fan enveja. Una enveja admirativa, és clar, perquè aquella enveja que és un dels set pecats capitals deu ser horrible. I a més d'horrible, inútil. Vostès saben que hi hagi un pecat més inútil que el pecat d'enveja?

El 24 de març d'aquest any passat, era dijous. Al matí, vaig estar parlant una bona estona amb l'amic Jaume Cristau, que precisament és una d'aquestes persones admirades per causa de l'entusiasme musical que tragina, i que em va explicar algunes coses que em van deixar parat. Per exemple, em va dir que ell no necessitava diapasó per donar la nota "la". Em va dir, textualment: "El la ve sempre amb mi, és qüestió de portar la música a dintre". Aquell dia em va dir també que cada matí, quan surt a comprar el pa i a fer una passejada, torna a casa amb una nova partitura al cap. És evident que no porta pas tota la partitura al cap, però sí que ja hi té l'embrió, la base del que serà la peça que desenvoluparà després. Un exemple clar i clàssic seria -em deia- les quatre primeres notes (exactament quatre) de la *Cinquena Simfonia* de Beethoven. Quatre notes conegudes mundialment ("sol-sol-sol-mi" -bemoll), que obren i donen pas a una obra magistral que les desenrotlla, les desenvolupa, les desplega, les explica des de tots els cantons possibles.

Aquell dijous 24 de març, també va tornar a casa amb una partitura al cap. Sense gaire esforç de petició de part meua, em va cantar unes notes i, a petició meua, ara sí, me les va escriure en un paper, el mateix que serveix d'il·lustració a aquesta crònica d'avui. "És un simple arpegi de la menor, que es transforma, al última ratlla de pentagrama, en major. És la difícil senzillesa de la música" -va dir-me. Els confesso que em vaig admirar del món interior musical que l'home tragina, m'ho puc imaginar però sóc incapaç de copsar-ho tot. I la cosa ve a tomb perquè només fa cinc dies, és a dir dijous passat, vaig ser a casa seva a escoltar una nova sardana, basada en aquell tema musical que em va escriure en un paper ara aviat farà un any. Quina meravella.

I, és clar, vam tornar a parlar de música. Jaume Cristau ha escrit més de tres-cents sardanes, en deu tenir unes cent vint de premiades o finalistes en diversos concursos de composició, reconeixements, convocatòries i el que sigui, ha treballat molt en la seva vida, ha compost, ha interpretat, ha ensenyat i ara té deixebles escampats arreu. Però quan s'encén la nineta dels ulls del mestre és quan parla de la seva família que segueix en el món de la música, tal com el seguien els seus avis paternals, que eren dos cantants lírics de categoria. I ara que deia dels ulls, els ulls tenen un paper molt important en la música: recordo vivament els de Von Karajan quan feia el paper de director dramatitzat i transportat, dirigint amb els ulls tancats. La il·lusió de Cristau és -diu- pensar que ha ensenyat a entendre la música i, entenent-la, l'ha fet estimar a molta gent. Fa més de dos mil quatre-cents anys que Plató ja va dir que la música dóna ànima a l'univers, ales al pensament, volada a la imaginació, encant a la tristesa, alegria i vida a totes les coses.

«La música
dóna ànima a l'univers,
ales al pensament,
volada a la imaginació,
encant a la tristesa,
alegria i vida a totes les
coses»

Un temps enrere, en una entrevista no recordo en quin diari o publicació, i en relació al reconeixement de la feina feta, Cristau pronuncià aquell pensament clàssic que amaga sempre algun percentatge de decepció: "Ningú no és profeta a la seva terra". És una frase extreta de l'evangeli de sant Lluç, capítol 4, verset 24. Però d'això fa temps, perquè d'aleshores ençà li ha estat lliurat l'Ictineu, el guardó de la ciutat mare de la sardana, i la Fulla de Figuera de Plata, ultra el reconeixement de la seva vida dedicada a la música, que a hores d'ara ja deu ser unànime a Figueres i més enllà. Per tant, estimat amic, ara ja no pots pas esmentar l'evangelista sant Lluç, perquè els propis teus t'han demostrat que sí que ets profeta a casa teua. Em queda una cosa pendent, i els demano perdó per la segura petulància de la declaració: aquesta última sardana creada a partir d'aquell "simple arpegi de la menor que es transforma en major" que va escriure aviat farà un any és una sardana que ha dedicat a un servidor de tots vostès. Gràcies i perdonin, però ho havia de dir -ho volia dir. ■



Josep Valls
Escriptor

OPINIÓ

Contra la violència de gènere, contra el pes dels segles

■ La violència de gènere continua essent, malauradament, un dels principals problemes de la nostra societat. En el que va d'any cinc dones han perdut la vida per culpa dels maltractaments, i jo em pregunto: com pot ser que, en l'actualitat, continuï havent-hi tants casos? Pot algú mostrar-s'hi indiferent?

Ens agradi o no, la violència contra les dones fa moltes dècades que existeix; per no dir que ha existit sempre i que històricament ha estat tan arrelada en la nostra societat que ens ha costat reconèixer-la. Ens ha costat reconèixer-la perquè, com deia, ens agradi o no, ha estat un fet habitual a moltes llars i ha estat considerada socialment un fet pertanyent a l'esfera privada.

No cal anar gaire lluny: com recorden Inés Alberdi i Natàlia Matas en el seu informe sobre els maltractaments a dones a Espanya, editat el 2002 per la Fundació 'la Caixa', no va ser fins l'any 1993 que l'ONU "va reconèixer els drets de les dones com a drets humans i va declarar que la violència contra les dones suposa una violació dels drets humans. L'any 1995, a la Conferència de Beijing de l'ONU, el fenomen de la violència de gènere es va consagrar internacionalment com un problema social".

Aquestes dates, per tant, van ser un punt d'inflexió en la lluita contra els que amb prou feines consideren les dones com éssers humans, contra els que les veuen com simples possessions amb les quals pots fer el que et vingui de gust. Potser pensareu que el meu últim comentari no és del tot encertat, però jo crec que sí i crec que és d'aquí d'on vénen tots els mals: quan durant segles, segles i més segles aquesta ha estat la visió que la societat ha tingut de les dones -les dones com a inferiors, no pas com a iguals dels homes-, canviar-la del tot en només disset anys és, a parer meu, impossible.

És aquí on s'ha d'incidir; hem d'aconseguir un canvi de mentalitat total i irreversible donant continuïtat a la tasca iniciada fa temps per molts grups feministes, associacions de dones, persones anònimes... Cal, ni que sigui de mica en mica, fer camí perquè les generacions futures vegin la violència de gènere -tots els tipus de violència contra les dones- com un fet impermissible dins les seves llars. ■

Agnès Fàbregas
Secretària de la Dona de la federació
d'Esquerra Republicana de Catalunya a l'Alt Empordà

D/A/L/I/M/A/T/I/E/S



Com en un mirall

■ “...com en un mirall...” [Sant Pau; *Primera Epístola als Corintis*. 1,13]

Abans de passar-li el testimoni a Astrid Ruffa de la mà de qui, en el proper escrit, veurem com Dalí reformula, en clau paranoicocítica, el fenomen subjectiu de la tria experimental en el si de la pràctica científica posat de relleu per Erwin Schrödinger; volem reblar el clau de l'argumentació de Louis Althusser en analitzar l'estructura formal de tota ideologia, en general i, molt en particular, l'estructura de la ideologia religiosa cristiana, de la qual ens fem ressò en el darrer escrit...

Althusser, a l'apartat que dedica a “la ideologia religiosa cristiana” [a l'escrit “Idéologies et Appareils idéologiques d'État (Notes pour une recherche)” (*La Pensée*, abril 1970), que reproduïm en la versió espanyola d'Albert Roies, inclosa a *Escritos* (Laia, 1974)], en desxifrar en clau teòrica “esa admirable necesidad de desdoblamiento del Sujeto en sujetos y del Sujeto mismo en sujeto-Sujeto” [vg. “El gran Subjecte” (HN; 24/01/12)] constata que “la estructura de toda ideología, que interpela a los individuos en tanto que sujetos en nombre de un Sujeto Único y Absoluto, es especular, es decir, como un espejo [[“c'est-à-dire en miroir” on hi ressona el cèlebre passatge del *corpus paulinum* sobre l'amor diví [agápe] que evocuem en la cita que encapçala aquest escrit [vg. la fotografia d'Enrique Sabater, reproduïda per Antoni Pitxot & Montse Aguer a la guia del *Teatre-Museu Dalí de Figueres* (Triangle Postals, 2005), on es pot veure Dalí contemplant *com en un mirall* a Sant Pau “emmirallant-se” en l'oli sobre tela [exposat a la Sala d'Obres Mestres del TMD], que Doménikos Theotokópulos, anomenat El Greco (1541-1614) va dedicar a Sant Pau de Tars (entre 1 i 15 a.C. i entre 62 i 64 a.C.), que va esdevenir l'Apòstol dels gentils (pagans) i el més gran artífex de l'expansió del cristianisme arran de la seva conversió, gràcies a la seva experiència extàtica que va tenir camí de Damasc, on sota el nom hebreu de Saule, anava a foragitar la comunitat cristiana de Síria. J-L Giménez Frontín a *Teatre-Museu Dalí* (Tusquets-Electa, 1994) aventura la hipòtesi que el lloc cabdal que ocupa el Sant Pau en aquest espai “secret” del TMD evoca el ritual iniciàtic a la pintura del Greco al que va ser introduït per Ramon Pitxot (1871-1925), gran admirador del pintor d'origen grec, el culte del qual va introduir en els cercles modernistes de Sitges a finals del s. XIX]. Pel que fa a aquest passatge paulí, us remetem a la interpretació que en fa Slavoj Žižek, en clau lacaniana, a *The fragile absolute or, Why is the Christian legacy worth fighting for?* (2000), traduït per Antonio Gimeno, *El Frágil Absoluto o ¿Por qué merece la pena luchar por el legado cristiano?* (Pre-Textos, 2002), i també el capítol “La política de la verdad, o Alain Badiou como lector de San Pablo”, inclòs a *El espinoso sujeto. El centro ausente de la ontología política* (Paidós, 2001), que Jorge Piatigorsky va traduir de l'original, *The Ticklish Subject. The Absent Centre of Political Ontology* (Verso, 1999). Un capítol en el qual Žižek aborda la lectura que Badiou fa de Sant Pau a *L'être et l'événement* (Seuil, 1988), tot assenyalant, pel que fa a la teoria althusseriana de la ideologia, que Badiou “íntimamente relacionado con Althusser, no solo en el nivel de su biografía intelectual (comenzó como miembro del legendario grupo lacaniano-althusseriano de los Cahiers pour l'Analyse en la década de 1960 y su primer ensayo fue publicado en la serie *Théorie* de Althusser) [en referència a *Le concept de modèle* (Maspero, 1969), que feia part de la col·lecció dedicada a publicar el *Cours de philosophie pour scientifiques*-vg. “*Idolasciendi*” (HN; 10/01/12)], sino también en el nivel teórico intrínseco: la oposición que traza entre el saber (relacionado con el orden positivo del ser) y la verdad (relacionada con el ‘acontecimiento’ que surge del vacío que hay en medio del ser) parece invertir la oposición althusseriana entre ciencia e ideología. El ‘saber’ de Badiou está más cerca de (una concepción positivista de) la ciencia, mientras que su descripción del acontecimiento-verdad presenta una terrible semejanza con la interpelación ideológica de Althusser”. Badiou és un vell lector de Sant Pau com es pot constatar a *Théorie du sujet* (Seuil, 1982), on reproduïx la sessió del seu seminari -corresponent a la diada de Sant Valentí de 1977— dedicada a “Le Christ, Marx et Freud (re) fondés par Saint Paul, Lenine et Lacan”, tot plantejant que “sans l'activité militante fondatrice de Saint Paul, sans l'idée -contre Pierre— d'universaliser le message, de sortir de la Loi, d'excéder l'univers juif, qu'en serait-il advenu de cette puissance millénaire, d'où seule est lisible comme commencement l'histoire embrouillée de ce maître de secte liquidé par l'establishment palestinien qu'alors confortait la neutralité de l'État romain? [en referència al seu martiri llegendari a Roma]. Le temps politique de l'Église universelle, dont Saint Paul est le Lénine atrabilaire et génial,

fonde rétroactivement l'Incarnation comme fait. Entendons: comme fait du discours de cet appareil militant, conquérant”. Una qüestió a la qual retorna Žižek a l'apartat “San Pablo con Badiou”, al qual us remetem... Val a dir que Ingmar Bergman, en el primer lliurament de l'anomenada trilogia sobre el “silenci de Déu”: *Samson i en spegel* (1961), que en la versió espanyola portava per títol *Como en un espejo* [vg. el guió publicat a la “Colección Voz-Imagen” de l'Editorial Aymà (1965)] es va fer ressò d'aquest passatge paulí, com li va fer avinent a Jos Burvenich: “Mon titre est une référence directe au texte intégral de l'épître de Paul aux Corinthiens: ‘Aujourd'hui nous voyons comme en un miroir, confusément; alors nous verrons face à face. Aujourd'hui je ne connais que partiellement; alors je connaîtrai totalement, comme je suis connu. Actuellement, trois choses demeurent: la foi, l'espérance et la charité, mais la plus grande des trois, c'est la charité’. Le titre serait trop long, mais c'est le texte intégral que j'ai voulu exprimer. J'ai senti que, dans ce film, j'avais frôlé de très près ce que je cherche obstinément: découvrir le point de fusion totale entre l'amour, et aussi l'amour sexuel, et la réalité de Dieu. Je n'ai pas réussi complètement” [vg. *Le Silence. Dimensions chrétiennes*” (EtC, núm. 46-47, 1966)]. Joseph Marty a *Ingmar Bergman: une poétique du désir* (Cerf, 1991), en referir-se a la cita paulina apunta que aquesta “est la conclusion du poème cèlebre de saint Paul à l'amour. Il précise que seul l'amour est libérateur.

El funcionament especular de la ideologia

Mais cet amour (*charis*, traduit par charité), amour sans miroir, amour de l'autre différent, n'est jamais définitivement acquis... Dans cette attente ‘nous voyons comme en un miroir’; et non ‘à travers le miroir’. Le titre français [*A travers le miroir*] qui traduit mal le titre suédois [que es pot traduir per *Comme en un miroir*], évoque plus une traversée surréaliste ou magique d'une Alice au pays de l'horreur!”. Malauradament no podem aturar-nos en la singular recerca de Déu per part de la protagonista Karin [que encarna Harriet Andersson, la mítica Monika de *Sommaren Med Monika* (1953)] que, en paraules de Marty, “elle voit tout ‘comme en un miroir’, même Dieu, projection de ses propres horreurs [en *Los archivos personales de Ingmar Bergman* (Taschen, 2008), editats per Paul Duncan & Bengt Wanselius, a l'apartat “Como en un espejo / A través de un vidrio oscuro”, en la sinopsi a càrrec de Peter Cowie diu que Karin “sufre un brote e imagina que Dios, bajo la forma de una araña gigantesca, viene a por ella”; i en la versió espanyola d'aquest guió es pot llegir: “De vez en cuando confrontaba Dios con la realidad que veía, y se volvía feo, un dios-araña, un monstruo. He aquí por qué le protegía contra la vida y contra la luz. Lo comprimía dentro de mí en la oscuridad y en la soledad”]. Solament anotar, ni que sigui de passada, l'associació que Juan Miguel Company, a *Ingmar Bergman* (Cátedra, 1990), fa del desig de Karin amb “el análisis que Lacan hace del goce femenino a partir de la Santa Teresa de Bernini ¿Por qué no interpretar un rostro del Otro, el rostro-Dios, como mantenido por el goce femenino? [paraules extretes de la versió espanyola del seminari lacanià *Encore*]. Goce, por lo demás, enigmático y cuyo sentido -o falta de sentido- rebasa, según el autor, los intentos prefreudianos de *reconducir la mística a la jodienda*” [el fenomen de l'èxtasi en clau daliniana a què ens hem referit en diversos escrits, com ara “L'èxtasi de Santa Teresa” (HN; 15/02/05), o bé “El punt d'èxtasi” (HN; 09/08/11), que encetava la sèrie que l'estiu passat vam dedicar a la connexió carmelitana], y *doblemente* especular: este ‘doblemente especular’ es constitutivo de la ideología y asegura su funcionamiento. Eso significa que toda ideología es *centrada*, que el Sujeto Absoluto ocupa el lugar único del Centro, e interpela a la infinidad de individuos que existen alrededor de él en tanto que sujetos, en una doble relació especular tal que (esa relació) somete a los sujetos al Sujeto, al mismo tiempo que les ofrece, en el Sujeto en el que todo sujeto puede contemplar su propia imagen (presente y futura), la *garantía* de que todo ocurre precisamente entre ellos y Él, y puesto que todo ocurre en Familia (la Sagrada Familia: la Familia esporencia sagrada), ‘Dios reconocerá a los suyos’, es decir, que los que hayan reconocido a Dios y se hayan reconocido en él, éstos se salvarán”.

Nosaltres, els 3π mesons, *com en un mirall*, tornarem a extraviar-nos en l'etern joc de miratges... ■



Cultura

espectacles

→ NATALIE STANIFORTH Noves formes de finançament

■ **ROSES.** L'artista anglesa instal·lada a Roses Natalie Staniforth, que ha treballat en produccions cinematogràfiques com *Harry Potter* o *El senyor dels anells*, explica com finança el seu nou projecte escultòric a través del portal d'Internet Wefund. ■



→ **FESTES POPULARS.** DEL 16 AL 20 DE FEBRER

El Carnaval de Roses començarà un dia abans i estarà adaptat per a discapacitats

Hi ha més de setanta carrosses inscrites, i més de 5.000 rosincs participaran a les passades

Josep Pérez | **ROSES**

■ El proper dijous a les 18 hores s'obre la convocatòria per optar a tenir una carrossa al Carnaval de Roses. Si passa com cada any, una inacabable cua de gent s'esperarà des de moltes hores abans per aconseguir un bon número d'ordre en les passades. El regidor de Festes, Joan Manel Fernández, calcula que hi participaran més de 70 colles. Això obligarà el consistori a fer un sorteig per escollir quines poden disposar dels hangars municipals per treballar. Quan es doni el tret de sortida a la rua, aquesta farà més d'un quilòmetre de llargada. Tot això són mostres de l'arrelament d'aquest esdeveniment que mobilitza un quart de la població local (5.000 persones dels 20.000 habitants) i que atrau més de 50.000 visitants fins a la vila. En deu anys, el Carnaval de Roses ha duplicat la participació.

I pel que fa a la part institucional, en comparació a altres pobles on la cultura ha patit fortes retallades, a Roses han aplicat una reducció mínima al pressupost respecte a altres edicions (un 5%), deixant-lo en 128.000 euros, i queda clar així que el Carnaval és un element estratègic per atraure visitants i dinamitzar la vila.

Veient quant la vessant popular com la consistorial es mantenen



PRESENTACIÓ. El regidor de Carnaval i Festes, Joan Manel Fernández, i la regidora de Turisme, Montserrat Mindan

pràcticament inalterables, pocs són els canvis que s'afegeixen a la festa, i es tracta més aviat de polir detalls. El primer de tots és haver inclòs una plataforma adaptada per a discapacitats. Aquesta estarà situada a la plaça Catalunya, al rovell de l'ou, i comptarà amb una rampa d'accés perquè les cadires de rodes hi puguin accedir fàcilment, a més d'estar enlairada per gaudir de bones vistes.

El segon canvi és l'afegit d'un dia més de gresca, es tracta del

→ **PER A DISCAPACITATS**
UNA PLATAFORMA ELEVADA AMB RAMPA PER A CADIRES DE RODES A LA PL. CATALUNYA

→ **DIJOURS GRAS**
L'ENTITAT JOVENTUT ROSINKA ORGANITZA A LA SUF UNA FESTA EL DIJOURS A LA NIT

Dijous Gras, una nit de festa que organitza el col·lectiu Joventut Rosinka, que avançarà les celebracions una jornada (16/02). Es tracta d'una festa que es farà a la SUF a la 1 de la matinada, després de la presentació del Rei Carnestoltes, del pregó que faran els dos ex-Teatre de Guerrilla, Carles Xuriguera i Rafel Faixedas, i del concert de la banda de versions Hotel Cochambre.

El tercer canvi passa per incorporar una nova discomòbil, el di-

vendres (23 h) que se suma a les ja habituals de dissabte i diumenge. Durant la roda de premsa de presentació (divendres), tant Joan Manel Fernández com la regidora de Turisme, Montserrat Mindan, van posar especial èmfasi en el control d'aquesta mena d'espais. "No es permetrà l'entrada als menors de 16 anys que no vagin acompanyats dels seus pares. Serem més restrictius que fins ara". Toti que matisen que no hi ha problemes, diuen també, no voler que hi hagi "cap mal rotllo". També es va parlar de la Rua Infantil, la de dissabte a la tarda, la qual voldrien que fos especialment significativa per als nens.

Més novetats: la pantalla de televisió gegant, per a aquells que vulguin seguir el desenvolupament de la rua des d'un mateix lloc estarà ubicada a la plaça de Sant Pere.

I per últim, les carrosses. Tal com vagin acabant la desfilada s'aniran estacionant al port, on la gent podrà visitar-les.

I tot això sense oblidar que es faran tres passades: divendres (21.30 h), dissabte (16 h) i diumenge (12 h). Que es fallaran els premis del Concurs de Fotografia i que dilluns, a més de la tradicional arrossada popular per a 3.000 comensals, el seguici mortuori del Rei Carnestoltes i els focs d'artifici, es farà l'acte de lliurament de l'Ànec d'or en reconeixement al foment de les tradicions locals per part de l'Associació d'Amics de les Festes i les Tradicions.

Una bona manera d'informar-se de tot és a través de www.roses.cat/ca/LaVila/Cultura/carnaval (de l'Ajuntament) o www.carnavalderoses.com. ■

CLÍNICA DENTAL

implantdent

- Servei d'urgències sense cita prèvia
- Implants
- Estètica dental
- Primera visita + RX panoràmica gratis
- Ortodòncia
- Odontologia general

Finançament des de 30€ al mes

ROSES - Pl. Pep Ventura, 14 - Tel. 972 15 08 61

FIGUERES - C/ Nou, 63-65 - Tel. 972 51 21 81 / www.dentalimplantdent.com / OBERT ELS DISSABTES



→ ART. ESCULTURA

De 'Harry Potter' i el nou finançament

L'escultora rosinca Natalie Staniforth explica com finança la seva nova creació a través d'Internet

Josep Pérez | ROSES

■ Fa uns mesos en aquestes mateixes pàgines explicàvem l'experiència d'algunes bandes de música de la comarca (Ix! i El pot petit) que a través del portal d'Internet Verkami aconseguiren, gràcies a centenars de petites donacions, els diners necessaris per editar els seus respectius elapés. Però el món de l'anomenat *crowdfunding* no acaba en aquest portal català (de Mataró). De fet, els anglosaxons, que són els inventors d'aquest sistema, disposen de molts altres portals en què es poden aconseguir els diners necessaris per acabar una pel·lícula, muntar una obra de teatre o crear una escultura.

Aquest darrer cas és el de la rosinca d'adopció però anglesa de naixement Natalie Staniforth. Ella és una de les artistes habituals a moltes de les exposicions de la comarca que ara s'enfronta a un nou projecte, una figura humana femenina feta de marbre i bronze. Es tracta d'una espectacular peça que cospa el moviment del cos (d'una dona) i que té previst inaugurar-se el 10 de maig en un conegut hotel de Hertfordshire, Londres, coincidint amb les Olimpíades que se celebraran en aquella ciutat. El cas és que el cost de la peça superallesseves expectatives i va deci-



L'ESCULTURA. El disseny de com serà la peça quan estigui acabada

HORA NOVA

dir buscar finançament a través de l'esmentat *crowdfunding*. Com que una part dels seus amics i familiars estan a Anglaterra, va escollir el portal www.wefund.com (Nosaltres financem). Els

diners que necessita són 3.000 euros abans del 16 de febrer, va començar la seva aventura fa 10 dies i ja n'ha aconseguit el 20%. Les donacions possibles comencen a partir de les 10 lliures es-

terlines. La Natalie, però, ha inventat una sèrie de promocions per fer més atractiva la proposta. Aquells que donin 100 lliures o més podran posar el seu logo al seu web (publicitat) i aquells

que donin 500 lliures s'enduen una escultura de regal. Per acabar de convèncer la gent també ha creat una loteria en què sorteja un retrat.

Cal dir que posar publicitat al seu web o que et regali un retrat no és poca cosa, ja que és una cotitzada creadora. Abans d'instal·lar-se a l'Alt Empordà treballava fent escultures decorades per al món del cinema col·laborant en importants superproduccions com *Harry Potter* o *El senyor dels anells*, per citar-ne alguna.

La Natalie, conscient que per culpa de buscar els diners en un portal anglès es perd una bona part dels possibles ingressos que

→ LA CAUSA

ACONSEGUIR DINERS PER A UNA ESCULTURA DE GRANS MIDES FETA DE MARBRE I BRONZE

→ NATHALIE STANIFORTH

ESCULTORA ANGLESA QUE VIU A ROSES I QUE HA TREBALLAT EN IMPORTANTS PEL·LÍCULES

arriben des de Catalunya (bàsicament perquè molta gent no entén l'idioma), s'ha pres la molèstia de crear un enllaç al seu portal web (www.sirrensculpture.com) que tradueix a la llengua de Pompeu Fabra els passos a seguir per a tots aquells que vulguin col·laborar amb la seva escultura (<http://tinyurl.com/wefundcatala>). ■

→ ENTITATS. UN CENTRE AUTOGESTIONAT PER LA SOCIETAT CIVIL

Arranca El Taller

Redacció | FIGUERES

■ El Centre Social El Taller, situat al Mas Torrent, al Parc de les Aigües de Figueres, que fa poques

setmanes es va presentar en societat, arranca la seva programació aquest dijous. Ho fa amb un acte de presentació/inauguració (19 h) i la projecció del film *L'odi* (a la

imatge) de Mathieu Kassovitz (20 h). A partir de divendres hi ha una molt atractiva i atapeïda cartellera d'activitats de tot tipus (<http://eltaller.actiu.info>). Cal recordar que el consistori de Figueres no veu amb bons ulls 'l'ocupació' d'aquest espai per part del grup de persones que gestionen el col·lectiu i que va promoure un decret judicial per fer-los fora. ■

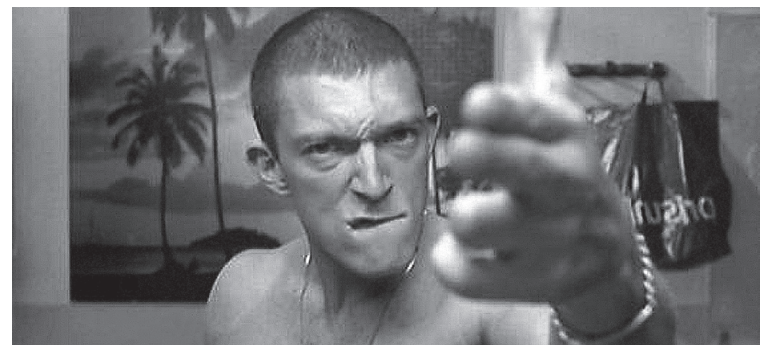

PROGRAMACIÓ
TEATRE MUNICIPAL
EL JARDÍ
SALA LA CATE

WWW.FIGUERESAESCENA.COM

ENTRADES ANTICIPADES: A LA TAQUILLA DEL
TEATRE EL JARDÍ ELS DIJOUS NO FESTIUS
DE 19 H A 21 H I A WWW.SERVICAIXA.COM

GALA LÍRICA

DIUMENGE 5 DE FEBRER
18.00 HORES · SALA LA CATE

Cor dels Amics de l'Òpera de Girona

12 € · Anticipada 10 €

Organitza:
Ajuntament de Figueres
ARTS ESCÈNIQUES

Teatre Municipal
el Jardí
Sala La Cate

Amb la col·laboració de:
CATE
Espai cultural
Figueres

Amb el suport de:
Generalitat de Catalunya
Departament de Cultura
i Mitjans de Comunicació

Diputació de Girona
221 municipis

→ **TEATRE.** UN DELS VALORS DE LA COMARCA

Carles Mallol estrena a la sala Beckett l'obra 'Tornem després de la publicitat'

Mallol s'ha rodejat una altra vegada de la companyia La Soga i ha estrenat a la sala Beckett, on serà fins al 19/02

Josep Pérez | BARCELONA

■ La millor fornada de talent teatral altempordanès continua la seva marxa a la capital de la mà del dramaturg Carles Mallol i la companyia La Soga. Fa poques setmanes van estrenar a la sala Beckett l'obra *Tornem després de la publicitat*, una nova volta al tema de la violència, un element habitual com a desencadenant de l'acció en els textos de l'autor figuerenc.

Aquesta vegada Mallol explica la història d'algú que decideix publicar als diaris un anunci en què demana l'ús de la violència com a solució pública a molts dels mals que assetgen a la societat.

Tal com explica la també figuerenca Marta Corral, una de les protagonistes habituals de la compa-



MARTA CORRAL. L'actriu figuerenca és una fixa dels muntatges de Carles Mallol

nyia, "a partir d'aquí es desencadena un gran enrenou; des de trucades incendiàries a un programa de televisió que difon la notícia, fins a una crisi de parella entre els personatges implicats o alguns com-

portaments obsessius per part d'altres protagonistes, en definitiva, a partir d'una anècdota es desperta el costat fosc de molta gent".

Corral interpreta el paper d'una maquilladora, un personatge que

viu un moment d'infelicitat amb la seva parella a més de sentir-se una fracassada per no haver assolit els reptes que es va plantejar a la vida, tot són coses que la fan sentir-se atreta pel pervers prota-

gonista. Corral també assenyalava que el factor 'violència' sempre és "molt atractiu per un actor, ja que et fa anar al límit".

L'obra es va estrenar el 19 de gener i es podrà veure fins al 19 de febrer. Fins ara, l'afluència de públic ha estat bona i la crítica els ha tractat bé. Cal assenyalar que per a Mallol estrenar a la Beckett és especialment important perquè allà va rebre bona part de la seva formació. El muntatge, però, no el dirigeix Mallol, ja que està enfeinat amb l'escriptura de la sèrie *La riera* de TV3. La direcció l'ha assumida Marc Angelet.

Corral assenyalava que aquesta particularitat fa que puguin treballar amb el text finalitzat des del començament, tècnica que Mallol no acostumava a fer servir durant els assajos.

Davant la possibilitat d'estrenar l'obra a la comarca, Corral explica que faran el possible per visitar Figueres o Roses durant la propera tardor. Cal recordar que molts dels membres de la companyia La Soga són altempordanesos. ■

→ **CRÒNICA.** AL TEATRE DE ROSES DIUMENGE 29 DE GENER

Condemnats a repetir-nos

Josep Pérez | ROSES

■ Hi havia molta expectació al Teatre Municipal de Roses per tornar a veure damunt l'escenari Sergi López. Acompanyat de Jorge Picó, diumenge, va presentar *30/40 Livingstone*. Es tracta d'un monòleg d'hora i mitja en què López interpreta un tipus de mitjana edat immadur i molt xerraire que mira de fugir de les responsabilitats de la vida quotidiana, del fer-se gran i de la presència d'un pare dominant (que només pensa en la cacera i a mirar tennis per la tele) per anar-se'n a la selva a la recerca d'aventures. "A buscar... a buscar qui sap què", diu, per mirar d'encobrir la seva fugida cap endavant.

Una vegada és a la jungla descobreix un ésser estrafolari, meitat cervol meitat humà, que té com a passatemps jugar a tennis (queda clar així el sentit metafòric amb la no-presència del pare). Després de la sorpresa inicial, López mira d'apropar-se a l'animal fins a establir-hi una certa relació d'amistat. Però aquesta es deteriora ràpidament davant el to condescendent i autoritari de l'home vers la bèstia, fins al punt que el cervol mor a mans de l'home en un suposat acte de misericòrdia. López acaba en la mateixa butaca que



SERGI LÓPEZ. L'actor va oferir un veritable 'tour de force' interpretatiu

utilitzava el seu pare, sol i mirant el tennis com el progenitor feia. D'aquesta manera s'aconsegueix que el subtext i la trama superficial s'ajuntin per primera vegada en el clímax final.

Condemnat a repetir-se, matar el pare en un sentit freudià o allò de Lampedusa de "cal que tot canviï perquè tot torni a ser igual", podria ser una bona explicació del missatge latent. Dit així podria sonar molt solemne, però cal explicar per a qui no hagi

vist el muntatge que, tot i que el referons és greu, el que es mou en la superfície és pura comèdia, amb un López molt inspirat i esperpèntic que no para de fer cabrioles, ganyotes i mostrar sense cap pudor la seva panxota. L'acollida del públic va ser molt bona i no va parar de riure durant l'obra (potser massa i tot -si més no una senyoreta que hi havia asseguda darrere qui signa el text-). Tothom va aplaudir sincerament en acabar. Un bon començament de temporada. ■

PALAU SAVERDERA
Festa Major de la Candelera 2012

DIVENDRES 3 DE FEBRER
Nit a les 23,30h.- CONCERT de dj's amb l'actuació de **dj Andreu & dj Elias** al Centre Cívic.

DISSABTE 4 DE FEBRER
Tarda a les 17,00h.- Festa per a la Mainada amb el grup: "La Família Girigall" al Centre Cívic.
A la mitja part XOCOLATA I MELINDROS.

DIUMENGE 5 DE FEBRER
Matí a les 12,15h.- MISSA Solemne amb acompanyament d'Orquestra.
Tot seguit 3 SARDANES a la plaça Major.
Tarda a les 17,30h.- CONCERT de Música amb la cobla: al Centre Cívic.

La Bisbal Jove
A continuació BALL DE FÍ DE FESTA amb el Tercet: al Centre Cívic.

SONA BÉ
(Entrada gratuïta a totes les Activitats)

ORGANITZA: Ajuntament de Palau Saverdera
COL·LABORA: Diputació de Girona
Comissió de Festes de Palau Saverdera
Ajuntament de Palau Saverdera
Diputació de Girona
Ajuntament es reserva la possibilitat de fer canvis que siguin imprescindibles per el bon funcionament dels actes i espectacles.

→ CINEMA. DE L'1 AL 5 DE FEBRER

Cicle de cinema en VOS gratuït de la mà de Diòptria i l'EOI

Redacció | FIGUERES

■ A partir de dijous i per cinc anys consecutius, l'Escola Oficial d'Idiomes de Figueres i el Cineclub Diòptria reprenen la seva col·laboració oferint cinema gratuït en versió original. Enguany compta amb una novetat significativa, la duplicat de cadascuna de les sessions per tal que el cicle arribi al major nombre d'espectadors possible. Les sessions tindran lloc els dijous 3, 10 i 17 de febrer a les 20.30 h i a les 22.30 h.

ALEMANY. Dijous s'inicia el cicle amb *Das ende ist mein anfang*

(*El fin es mi principio*), una coproducció germanoitaliana de l'any 2010 dirigida per Jo Baier i que gira entorn dels darrers dies d'un home extraordinari que ho ha viscut tot i, en veure propera la seva fi, decideix trucar al seu fill per tal de reunir-se amb ell per darrera vegada a la seva casa de la Toscana.

ANGLÈS. Les dues sessions del 9 de febrer seran les dedicades a *Nowhere boy*, un biòpic britànic sobre John Lennon dirigit per Sam Taylor-Wood que ens trasllada al Liverpool de 1955, on trobarem un adolescent intel·ligent

i rebel, assedegat de vida que es refugia en el nou i excitant món del rock, on el seu geni immadur troba la seva ànima bessona en un altre adolescent, Paul McCartney.

FRANCÈS. El cicle es clourà el 16 de febrer amb *Potiche*, una comèdia de François Ozon, protagonitzada per una magnífica Catherine Deneuve acompanyada en el repartiment per actors com Gérard Depardieu o Sergi López i en què s'explica la vida d'una dona que canvia de cop quan segresten el seu marit i s'ha de fer càrrec de l'empresa familiar. ■

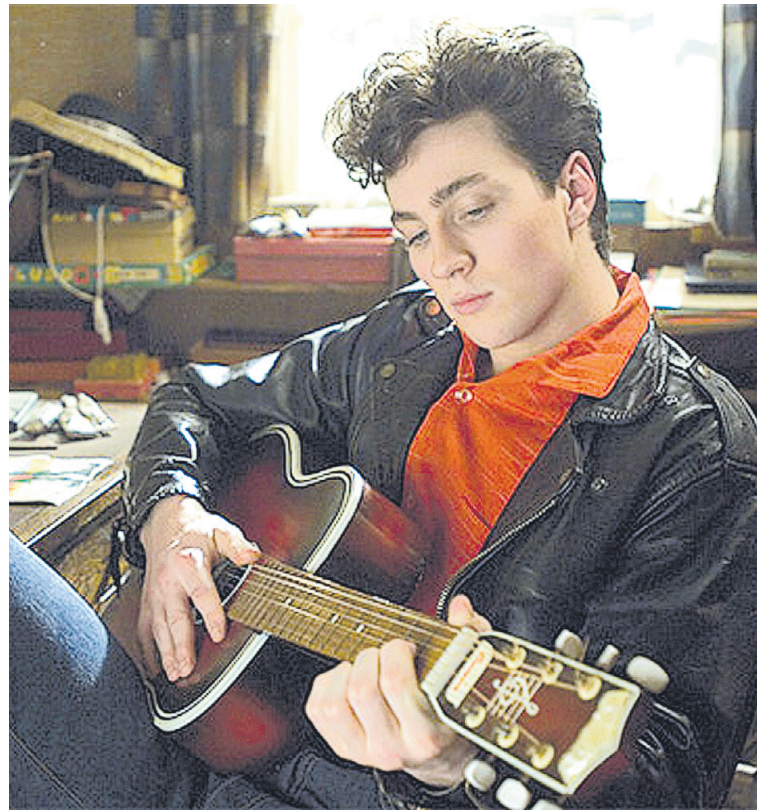

JOHN LENNON. El film 'Nowhere boy' narra la vida del cantant de The Beatles

→ FESTES POPULARS. DE L'1 AL 5 DE FEBRER

El meteoròleg Francesc Mauri enceta la Festa de Capmany

Josep Pérez | CAPMANY

■ La Festa Major de Campany comença aquest dimecres (21 h) amb la xerrada *El clima a l'agricultura: cap a on anem?* del conegut home del temps de TV3 Francesc Mauri. Aquell mateix dia s'inaugura també una exposició de fotografies meteorològiques a la Casa de Cultura, i dijous (21 h) pren el relleu un cinefòrum

amb la pel·lícula *Entre copes* (que parla del món del vi). Divendres (21 h) continua la gresca amb el tast de vins comentat a La Fraternal "Descobreix els vins", i els monòlegs de Maite Carreras. Dissabte és una jornada atapeïda d'actes, en destaquen la cercavila (12 h) a càrrec de la companyia El Cirquito; un mercat artesà a la plaça de l'Ajuntament (tot el dia); tallers infantils de maquillatge de

fantasia, feltre o malabars (tot el dia); la presència de La Principal de Bisbal amb sardanes de tarda (17.30 h) i ball a la tarda/nit (19 i 23.30 h) o la presència dels DJ Blas i Andreu per cloure la festa de matinata (2 h). Diumenge serà el dia de l'ofici solemne (11 h), un concert vermut amb la Coral Germanor Empordanesa (11.30 h) i una audició de sardanes i ball de fi de festa (17 h). ■



EL MAURI. El popular home del temps serà a Capmany dimecres

→ PREMIS



El Festival Ingràvid rep un guardó de la revista 'Bonart'

■ Rafael Camps, un dels codirectors junt amb Esther Pujol del Festival de Cultura Contemporània de l'Empordà, Ingràvid, va rebre divendres a la seu de la Fundació Valvi de Girona un dels guardons que anualment atorga, des de fa tres temporades, la revista *Bonart*. Camps, en el seu discurs, va destacar l'associacionisme i el treball en xarxa que fan possible aquest esdeveniment que se celebra a la tardor a Figueres i que mira d'apropar les darreres avantguardes artístiques a la comarca. ■

→ ESPECTACLES. DE L'1 AL 4 DE MARÇ

El Festival del Circ afegeix dues noves funcions

Redacció | FIGUERES

■ Vist el bon ritme en la venda d'entrades del Festival Internacional del Circ Castell de Figueres, que en menys d'un mes ja ha venut gairebé 5.000 entrades anticipades, l'organització del certamen, que se celebrarà de l'1 al 4 de març, ha decidit afegir dues noves funcions, el dissabte 3 i el diumenge 4 de març a les 12 h, a les vuit ja existents.

Els preus de les entrades als quatre espectacles diferents que proposa el festival (dues semifinals -espectacles blau i vermell-, un concert-espectacle i una final -espectacle Or-) oscil·len entre els 10 i els 45 euros depenent de les categories de butaca: llotja VIP, butaca Or o butaca Plata.

Les 3.000 noves entrades a les representacions extraordinàries ja poden adquirir-se per Internet (servicaixa.com), als caixers Ser-

vicaixa, per telèfon al 902 33 22 11 o bé a Figueres a l'Oficina de Turisme, taquilles del Teatre El Jardí o Botiga Batlle March.

D'altra banda, tal com informen, diàriament s'acrediten pel Festival programadors i directors de circ i altres espectacles d'arreu del món, fet aquest "que fa presagiar que, des de la seva primera edició, aquesta nova cita del món del circ quedarà consolidada com a referent dins el mapa mundial de grans festivals internacionals".

Ja està confirmada la presència dels principals representants dels circs estatals (companyies Rosgoscyrk, Nikulini Bolschoi de Rússia, Circ nacional Mongòlia, Ho Chi Minh Circus de Vietnam, Associació nacional d'acròbates xinesos) o de directors generals de càsting d'importants circs d'Europa i Amèrica (Soleil, Medrano, Tihany, Bouglione...). ■

Una comarca per visitar de cap a cap

MONUMENTS

Església romànica de Santa Maria (Agullana)

Tel. informació: 972 535 206.
■ Al bell mig del poble d'Agullana es dreça l'església de Santa Maria, alçada entre la segona meitat del segle XII i començaments del segle XIII.

Conjunt històric del nucli antic (Cadaqués)

Tel. informació: 972 258 315.
■ En ple cap de Creus, aïllat enmig d'una zona protegida de gran valor natural i paisatgístic, apareix Cadaqués, poble banyat per una badia que forma el port natural més gran de Catalunya.

Església de Santa Maria (Castelló d'Empúries)

Tel. informació: 972 156 233.
■ Aquesta construcció és més coneguda com la Catedral de l'Empordà. Almenys, aquest era el desig dels comtes emporitans, que pretenien que Castelló tornés a albergar la seva seu episcopal del comtat. Actualment ostenta el títol de basílica. La part més monumental de l'edifici és la gran portalada de marbre blanc, realitzada al segle XVI.

Cementiri Vell (l'Escala)

Tel. informació: 972 770 603.
■ El Cementiri Vell de l'Escala, a pocs metres de la platja, és un dels cementiris marins més interessants de la costa gironina. Va ser construït a principis del segle XIX.

Castell de Sant Ferran (Figueres)

Tel. informació, 972 506 094.
Obert tot l'any, menys Nadal i Cap d'Any. Diferents opcions de visita.
■ Conjunt monumental del segle XVIII, destinat a acollir tropes militars fins fa poc temps.

Conjunt monumental de Sant Pere de Rodes (el Port de la Selva)

Monestir, església de Santa Helena de Rodes i castell de Verdura. Tel. informació, 972 387 559.
Horari: fins al 31 de maig, de 10 a 17.30 h; a partir de l'1 de juny i fins al 30 de setembre, de 10 a 20 h; dilluns tancat.
■ El conjunt monumental està situat sobre la muntanya de Verdura, des d'on es pot contemplar el litoral i una bona part del cap de Creus. El monestir apareix documentat per primera vegada el 878.

Monestir de Sant Quirze de Colera i església de Santa Maria de Colera (Rabós d'Empordà)

Tel. informació: 972 563 082.
■ Les notícies més antigues d'aquest monestir són del segle X. L'esplendor medieval d'aquest

conjunt arquitectònic encara sembla que sigui el mateix que quan es va construir.

Dolmen de la Creu de Cobertella (Roses)

Tel. informació: 972 257 331 (Oficina de Turisme).
■ És un dels monuments megalítics més importants del país. Està situat sobre un turó, a 150 metres sobre el nivell del mar. Es tracta d'un sepulcre megalític (4000-3500 a.C.).

Poblat visigòtic del Puig Rom (Roses)

Tel. informació: 972 257 331 (Ofi-

Monestir de Sant Miquel (Sant Miquel de Fluvià)

Tel. informació: 972 568 070.
■ La construcció del monestir es va iniciar a mitjans del segle XI i l'església fou consagrada l'any 1065. Del monestir, només en resta l'església, que és l'actual parròquia de la població, un edifici que destaca per la seva grandiositat.

Conjunt del monestir de Santa Maria (Vilabertran)

Palau de l'Abat, claustre i església. Tel. informació: 972 508 787.
Horari: fins al 31 de maig, de 10 a 13.30 h i de 15 a 17.30 h; de l'1 de juny al 30 de setembre, de 10 a

tello.cat.

Museu Parroquial (Castelló d'Empúries)

Pl. Mossèn Cinto Verdaguer, 8
Tel. informació: 972 250 519

Museu d'Arqueologia de Catalunya - Empúries (l'Escala)

Tel. informació: 972 770 208.
Horari: de 10 a 20 h (temporada alta) i de 10 a 18 h (temporada baixa).
Preu de l'entrada: 3 euros (inclou pàrquing, visita i entrada al museu i a la nova sala de l'Esculapi).
■ És el recinte arqueològic més visitat del Principat. A la primera

Tel. informació: 972 677 500.
La Casa-museu Dalí (Portlligat). Tel. informació: 972 251 015.
El Casa-Museu Castell Gala-Dalí (Púbol). Tel. informació: 972 488 655

Museu Memorial de l'Exili (la Jonquera)

Carrer Major, 43-47
Tel. informació: 972 556 533
www.museuexili.cat
Horari: de 10 a 18 h; diumenge de 10 a 14 h; dilluns tancat.
Preu d'entrada: 4 euros (>65 anys i <7 anys, gratuït; descomptes per a estudiants, aturats i grups).

Museu de l'Aquarel·la (Llançà)

Casa de Cultura - Plaça Major Tel. informació: 972 380 855

Claustre de Sant Domènec (Peralada)

Tel. informació: 972 538 840.
■ És l'únic vestigi que queda del convent agustiniana fundat a Peralada a la segona meitat del segle XI. S'anomena Sant Domènec perquè el convent va dels dominics del 1578 fins al 1835.

Museu del Castell de Peralada

Pl. del Carme, s/n
Tel. informació: 972 538 125

Museu del Pagès (Torroella de Fluvià)

C/ de la Força, 2
Tel. informació: 972 520 691

ESPAIS D'INTERÈS

Castell de Quermançó (Vilajuïga)

Tel. informació, 972 530 977
(CAT, Centre d'Accollida Turística) / 619 263 025 (CdQ)
■ El Castell de Quermançó és un important exemple del que van ser els castells catalans medievals de defensa.

Centre d'Informació i Interpretació de l'Albera (la Jonquera)

Carrer Major, 2
Tel. informació: 972 555 258 i 972 555 713.

Castell de Sant Salvador de Verdura (el Port de la Selva)

Memorial Walter Benjamin (Portbou)

Pujada del Mirador, al costat del cementiri
Tel. informació: 972 387 025
www.portbou.cat

Castell de la Trinitat o de la Poncella (Roses)

Tel. informació: 972 257 331

Castell-Palau de Sant Mori

Tel. informació: 972 794 231 / 972 794 101

Castell-Palau de l'Abat (Vilassacra)

Tel. informació: 972 507 523



MUSEU MEMORIAL DE L'EXILI. Memorial democràtic a la Jonquera

cina de Turisme).

■ Es tracta d'un dels poblats visigòtics més importants de la península i data del segle VII. La finalitat de la seva construcció va ser purament defensiva, perquè des d'aquella zona es podia divisar el pas cap al cap de Creus, que aleshores era un dels únics camins que menaven cap a la Gàl·lia.

Conjunt de la Ciutadella i ruïnes del monestir de Santa Maria (Roses)

Tel. informació: 972 151 466 (Espai Cultural la Ciutadella).
Horari: A l'hivern, de dimarts a diumenge (de 10 a 18 h) i a l'estiu, cada dia (de 10 a 20 h).
Preu de l'entrada: 3 euros.
■ Aquest conjunt monumental és una gran fortalesa renaixentista de planta pentagonal que va ordenar construir l'emperador Carles V. A l'interior del recinte hom pot contemplar les restes del barri hel·lenístic, alçat entre els segles IV i III a.C., època en què la colònia grega encunyà monedes.

13.30 h i de 15 a 18.30 h. Dilluns i festius a la tarda tancat.

Preu de l'entrada: 2,40 euros.
■ És un dels millors exemples de l'arquitectura canònica regular medieval a Catalunya. El monestir consta de tres sectors: l'església, el claustre (amb les dependències monacals al voltant) i el palau abacial.

MUSEUS

Museu de Geologia del Cap de Creus (Cadaqués)

Pl. del doctor Trèmols, 1
Tel. informació: 972 258 800

Ecomuseu-Farina (Castelló d'Empúries)

C/ Sant Francesc, 5-7
Tel. informació: 972 250 512

Cúria-Presó. Museu d'Història Medieval (Castelló d'Empúries)

Plaça Jaume I, s/n
Tel. informació: 972 156 233
historia@castello.cat. www.cas-

meitat del segle VI a.C., comerciants grecs es van assentar a l'actual població de Sant Martí d'Empúries.

Museu del Joguet de Catalunya (Figueres)

C/ Sant Pere, 1
Tel. informació: 972 504 585
Horari: fins al maig, de 10 a 18 h i diumenges i festius d'11 a 14 h; de juny a setembre, de 10 a 19 h i diumenges i festius d'11 a 18 h.

Museu de la Tècnica de l'Empordà (Figueres)

Carrer dels Fossos, 12
Tel. informació: 972 508 820
Horari: Obert de dimarts a dissabte 10 h a 14 h i de 16 h a 19 h.
Dilluns, diumenges i festius tancat.

Museu de l'Empordà (Figueres)

La Rambla, 2
Tel. informació: 972 502 305

Fundació Gala-Dalí (Figueres)

Esta formada per tres museus: El Teatre-Museu Dalí (Figueres).

→ DIMECRES / 20.30 H

Xerrada

FRANCESC MAURI I LA
METEOROLOGIA A CAPMANY

■ **CAPMANY.** La meteorologia és el motiu central de la jornada inaugural de la Festa Major de Santa Àgata. L'encarregat d'impartir la conferència és el meteoròleg Francesc Mauri. ■



→ DIJOUS / 19.30 H

Conferència

ELS AMICS DELS MUSEUS DALÍ
ORGANITZEN UNA XERRADA

■ **FIGUERES.** Irene Civil, cap del àrea de Conservació i Restauració de la Fundació Gala-Dalí, parlarà sobre els treballs de restauració que es porten a terme a les instal·lacions artístiques dalinianes. ■



santorals

Dimarts, 31. Sant Joan Bosco
Dimecres, 1. Santes Cecília i Brígida
Dijous, 2. Festa de la Candelera
Divendres, 3. Sants Blai i Celerina
Dissabte, 4. Sant Andreu Corsini
Diumenge, 5. Santa Àgata
Dilluns, 6. Sants Pau Miki i Dorotea

CONVOCATÒRIES

PALAU-SAVERDRA - CONCURS

■ L'Ajuntament de Palau-saverdera ha obert la convocatòria del concurs públic per crear el logotip de marca de la població per a la seva utilització en la difusió d'informació municipal. La convocatòria està oberta a tothom que vulgui participar-hi. Les propostes han de ser originals i inèdites i han de representar conceptualment els aspectes més destacats del municipi. Es valorarà l'adequació del logotip, la qualitat i la innovació, la funcionalitat així com la incorporació d'un eslògan. El termini de presentació finalitza el 31 de març. Per a més informació, <http://www.palau-saverdera.cat/pdf/baseslogo.pdf>. ■

VILAFANT - CONCURS DE FOTOGRAFIA

■ L'Ajuntament de Vilafant ha obert la convocatòria del 12è Concurs de fotografia "Vilafant segle XXI". Enguany, la temàtica del concurs està centrada en les façanes dels edificis de la població. La convocatòria està oberta a tothom que vulgui participar-hi, i les imatges es poden presentar fins al 27 d'abril. Les fotografies poden ser en color o blanc i negre, i la tècnica és lliure. El veredict del jurat es donarà a conèixer el divendres 11 de maig a les 20.30 hores. Per a més informació, consulteu la pàgina web de l'Ajuntament www.vilafant.com. ■

MINI PRINT CADAQUÉS - CONVOCATÒRIA

■ El Concurs internacional de gravat Mini Print de Cadaqués ha obert les bases de participació de la convocatòria d'aquest any, que arriba a la 32a edició. La participació està oberta a tot tipus de tendències i tècniques d'estampació, i els artistes han de presentar quatre obres, preferiblement diferents. La imatge no ha de sobrepassar els 10 x 10 cm, i el paper no ha de sobrepassar els 18 x 18 cm. Les obres s'han d'enviar per correu certificat abans del 15 de març a ADOGI, Apartat de Correus 9319, 08080 Barcelona. Durant el mes de juny es donaran a conèixer els noms dels artistes seleccionats, els treballs dels quals estaran exposats a Cadaqués des de finals de juny fins al 30 de setembre. Per a més informació, consulteu la pàgina web www.miniprint.org. ■

AGENDA DE LA SETMANA

→ DIMARTS

31

ROSES EXPOSICIÓ

A les 10 h. Inici de l'exposició "Els drets dels nens i les nenes", organitzada per Intervida. La mostra es podrà visitar fins al 18 de febrer en els horaris habituals de la biblioteca.

LLOC: Biblioteca Vicens Vives.

→ DIMECRES

1

CAPMANY FESTA MAJOR

A les 20.30 h. Inauguració de l'exposició de fotografia meteorològica.

A les 21 h. "El clima a l'agricultura: cap a on anem?", conferència a càrrec de Francesc Mauri, meteoròleg de TV3.

LLOC: Casa Cultural.



LA JONQUERA TALLER DE CUINA

A les 20.30 h. Inici del Taller de cuina amb arrossos, a càrrec de l'Aula de Cuina de l'Empordà. Més informació i inscripcions, Can Laporta (de 16 a 20 h).

LLOC: Can Laporta.

ROSES XERRADA

A les 20.30 h. "Teràpia visual", xerrada a càrrec de Xavi Hernández, optometrista.

LLOC: Espai de Dones Rhodes.

PERALADA TAST I TASTETS

A les 21 h. Sopar de cloenda del Tast i tastets 2011, amb la participació de set cellers i una desena de restaurants i empreses del sector de l'alimentació i la gastronomia. Més informació i reserves, telèfon 972 53 81 25.

LLOC: Castell de Peralada.

→ DIJOUS

2

CAPMANY FESTA MAJOR

A les 21 h. Cineclub: projecció del film "Entre copas", relacionada amb el món del vi.

LLOC: Casa Cultural.

CASTELLÓ D'EMPÚRIES FESTA DE LA CANDELERA

De 10 a 13 h h. Jornada de portes obertes a l'Ecomuseu-Farineria.

De 10.30 a 13.30 h. Jornada de portes obertes al Museu d'Història Medieval de la Cúria-Presó, s. XIV.

A les 11 h. Missa solemne i Festa de la Llum, amb la benedicció de les candelas. Tot seguit, sardanes d'apertiu amb la Cobla Castellonina.

A les 12 h. Activitats per a la mainada i xocolatada popular.

A les 13 h. Lliurament dels guardons Espiga i Timó.

FIGUERES XERRADA

A les 19.30 h. "La restauració de la barca de Gala. Reptes de conservació preventiva i restauració en les instal·lacions artístiques del Teatre-Museu Dalí", a càrrec d'Irene Civil, cap del departament de Conservació i Restauració de la Fundació Gala-Salvador Dalí.

LLOC: Teatre-Museu Dalí.

FIGUERES PROJECCIÓ

A les 20.30 h i a les 22.30 h. V Cicle de cinema en versió original: projecció del film "Das ende ist mein anfang" (El fin es mi principio), del cineasta alemany Jo Baier. El cicle està organitzat pel Cineclub Diòptria i l'Escola Oficial d'Idiomes de Figueres.

LLOC: CatCinemes.



→ DIVENDRES

3

VILAJUÏGA CONFERÈNCIA

A les 9.15 h. Conferència "Claus per emprendre un projecte i relançar la teva empresa". Entrada gratuïta però cal confirmar assistència a espaiarmengol@visual13.com.

LLOC: Espai Armengol.

VILAJUÏGA INAUGURACIÓ

A les 20 h. Inauguració de l'exposició dedicada al món del vi "Gran reserva", de Joan Abras. La mostra es podrà visitar fins al 26 de febrer.

LLOC: Celler Espelt.

ROSES DIA MUNDIAL CONTRA EL CÀNCER

A les 19 h. "Donem llum a l'esperança", acte de sensibilització i de suport als malalts de càncer i als seus familiars. Encesa d'espelmes i lectura de textos.

LLOC: Teatre Municipal.

L'ESCALA PROJECCIÓ

A les 20 h. Projecció del documental "Los olvidados de los olvidados", de Joan Caparrós.

LLOC: Sala d'Actes Municipal.

CASTELLÓ D'EMPÚRIES INAUGURACIÓ

A les 20 h. Inauguració de l'exposició "A l'ombra de Josep Pla. Cinc escriptors-periodistes de la República. Claudi Ametlla, Manuel Brunet, Agustí Cabruja, Jaume Gascon i Emili vigo". La mostra es podrà visitar fins al 30 de març.

LLOC: Biblioteca Ramon Bordas.



CASTELLÓ D'EMPÚRIES POESIA

A les 21 h. Recital de poesia a càrrec del col·lectiu Versos.cat

LLOC: Ecomuseu-Farineria.

→ DIJOUS / 20.30 I 22.30 H

Projecció

V CICLE DE CINEMA EN VERSIÓ ORIGINAL DE DIÒPTRIA I L'EOI

■ **FIGUERES.** L'Escola Oficial d'Idiomes de Figueres i el Cineclub Diòptria organitzen el V Cicle de cinema en versió original. El primer film que es projecta és "Das ende ist mein anfang", de l'alemany Jo Baier. ■



→ DIVENDRES / 21 H

Inauguració

PRIMERA MOSTRA DE L'ANY DE DESAT'ART AL CAFÈ PARÍS

■ **FIGUERES.** L'associació cultural Desat'Art enceta l'any expositiu amb una mostra de l'artista napolitana Elisa Cascino. L'exposició es podrà visitar fins al 4 de març. ■

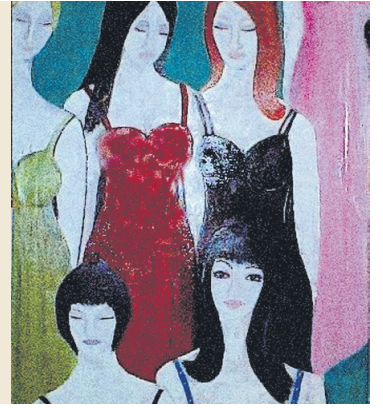

CAPMANY FESTA MAJOR

A les 20.30 h. "Descobreix els vins", tast comentat. Tot seguit, monòlegs a càrrec de Maite Carreras
LLOC: La Fraternal.

PALAU-SAVERDERA FESTA MAJOR DE LA CANDELERA

A les 23.30 h. Actuació de DJ Andreu & DJ Blas.
LLOC: Centre Cívic.

FIGUERES CLUB DE LECTURA

A les 18 h. Trobada amb l'escriptora Joëlle Wintrebort per comentar el seu llibre "La chambre de sable" (sessió en francès).
LLOC: Escola Oficial d'Idiomes.

FIGUERES CONFERÈNCIA

A les 20 h. "Europa com a resposta", xerrada a càrrec de Concepció Ferrer, exdiputada del Parlament Europeu.
LLOC: Castell de Sant Ferran.

FIGUERES PRESENTACIÓ

A les 20 h. Presentació del llibre "L'home sense logos", de Francesc Montseny.
LLOC: Bar Federal.

FIGUERES CONFERÈNCIA

A les 20.15 h. "Ètica i política", conferència a càrrec de Joan Manuel del Pozo, doctor en Filosofia.
LLOC: Antics jutjats.

FIGUERES INAUGURACIÓ

A les 21 h. Inauguració de l'exposició de l'artista italiana Elisa Cascino (fins al 4 de març).
LLOC: Cafè Hotel París.

EXPOSICIONS



'REALITAT I VITALITAT DE LA LLENGUA CATALANA'

■ Cinquantè aniversari d'Òmnium Cultural.
Fins al 12 de febrer
MUSEU DEL JOGUET
FIGUERES

'DALÍ MUSEUM DE SAINT PETER-SBURG'

■ Núria Rabert.
Fins al 29 de febrer
DALÍ CATESSEN
FIGUERES

DAVID MART

■ Dibuixos ampliat.
Fins al 5 d'abril
CENTRE NOVA IMATGE
FIGUERES

'EMPORDÀ HDR'

■ Albert Sarola.
Fins al 29 de febrer
CENTRE CÍVIC CREU DE LA MÀ
FIGUERES

PINTURA

■ Scaffo.
Fins al 10 de febrer
SI US PLAU
ROSES

'ELS DRETS DELS NENS I LES NENES'

■ Mostra d'Intervida.
Fins al 18 de febrer
BIBLIOTECA MUNICIPAL
ROSES

'PRELUDIS I LLUERNES'

■ Exposició col·lectiva d'hivern.
Fins al 18 de març
GALERIA POPULART
CAPMANY

PINTURA

■ Rafel Borràs.
Fins al 15 d'abril
MUSEU DE L'AQUAREL·LA
LLANÇÀ

'TRANSFORMACIONS'

■ Gustau Carbó Berthold.
Fins al 4 de març
ESPAI D'ART MAS D'EN DORRA
FORTIÀ

→ FORMACIÓ

Tallers i ampliació de cursos a l'ATEB

■ L'Aula de Teatre Eduard Bartolí de Figueres amplia la matrícula dels cursos de teatre per a mainada, teatre musical, teatre per a joves, teatre per a adults i cant teatralitzat. D'altra banda, també programa quatre tallers monogràfics sobre maquillatge, il·luminació, anàlisi teatral i teatre en família. Per a més informació i inscripcions, consulteu el bloc <http://ateb-figueres.blogspot.com>. ■

→ DEL 2 AL 10 DE FEBRER

Inscripcions al Carnaval de Roses

■ L'Ajuntament de Roses obre el dijous 2 de febrer el termini d'inscripció de les Colles de Carnaval. L'horari per apuntar-s'hi és dijous 2 de febrer de 18.30 a 20.30 h, i la resta de dies, de dilluns a divendres de 9 a 14 h, al segon pis del Teatre. La data límit per inscriure-s'hi és el 10 de febrer. Per a més informació i bases de la convocatòria, consulteu la pàgina web de l'Ajuntament, www.roses.cat. ■

→ DISSABTE / 19 H



Carbó Berthold parla de la seva obra

■ En el marc de la mostra "Transformacions" que Gustau Carbó Berthold exposa a l'Espai d'Art Mas d'en Dorra, dissabte l'artista parlarà de la seva obra. L'acte estarà conduït per Enric Tubert. ■

→ CAP DE SETMANA



Palau-saverdera celebra la Candelera

■ De divendres a diumenge, Palau-saverdera està de festa major. Amb motiu de la festivitat de la Candelera, s'han organitzat diverses activitats, com concert de DJ (divendres), animació infantil (dissabte) i missa, sardanes, concert i ball (diumenge). ■

→ DISSABTE

4

CAPMANY FESTA MAJOR

Durant tot el dia. Mercat de l'artèsà, tallers infantils i ludoteca per a petits i grans.
A les 12 h. Cercavila amb la companyia El Cirquito.
A les 16.30 h. Espectacle infantil amb El Cirquito.
A les 17.30 h. Sardanes amb La Principal de la Bisbal.
A les 19 h. Concert de festa major amb La Principal de la Bisbal i, tot seguit, espectacle nocturn.
A les 23.30 h. Ball amb La Principal de la Bisbal.
A les 2 h. DJ Blas & DJ Andreu.

PALAU-SAVERDERA FESTA MAJOR DE LA CANDELERA

A les 17 h. Festa infantil amb el grup La família Girigall. A la mitja part hi haurà xocolata i melindros.
LLOC: Centre Cívic.



gent



Entreguen els premis de Nadal de l'Associació de Marxants

■ **FIGUERES.** L'Associació de Marxants de les places del Gra i Catalunya va lliurar dissabte els premis del sorteig organitzat durant la passada campanya de Nadal. La promoció, que es va iniciar el passat 1 de desembre, consistia en el sorteig de 800 euros en productes del mercat. Els guanyadors van ser Anna Marín i Anselmo Matellan, amb 300 euros cadascun, i Dolors Surroca amb 200 euros. El regidor de Promoció Econòmica, Manel Toro, i el president de l'Associació de Marxants, Josep M. Vergés, van donar els premis. ■

SOCIETAT EL MUSEU DEL JOGUET COMPLEIX TRENTA ANYS

Tres dècades jugant

Josep Pérez | FIGUERES

El Museu del Joguet de Catalunya compleix aquest 2012 trenta anys de vida sota la direcció de Josep Maria Joan (Figueres, 1940). El centre viula celebració sota una dura conjuntura de crisi que fa explicar al seu director que "aquest serà l'any dels amics", ja que la majoria de mostres temporals que acostumen a organitzar a la planta baixa hauran de ser de cost zero: bé sigui gràcies als esmentats amics, bé gràcies al seu inacabable fons.

→ 'ALMA MATER'

JOSEP MARIA JOAN ÉS L'IDEÒLEG, COL·LECCIONISTA I DIRECTOR DEL MUSEU

→ EN XIFRES

A DIA D'AVUI EL MUSEU COMPTA AMB 14.882 JOGUETS, 7.393 LLIBRES I 2.027 FOTOGRAFIES

Tot i així, el museu pot presumir d'haver-se consolidat plenament dins el circuit nacional i gràcies a la seva especificitat i qualitat gaudeix d'una gran reputació. El Museu del Joguet va lligat indeluctablement a la figura de Josep Maria Joan, un figuerenc que de formació és aparellador però que ja de jove va destacar com a col·leccionista de joguets. Una passió que el va dur a organitzar les primeres exposicions a principis dels setanta ja fos al pis de casa seva o a indrets dispersos com el Col·legi d'Arquitectes de Barcelona, i que ràpidament van despertar la curiositat dels mitjans de l'època. A l'altra pàgina reproduïm un article signat per Manuel Vázquez



JOSEP MARIA JOAN. El director del museu amb el cartell que Aube Breton-Elléouët els va regalar

Montalban i publicat a la ja desapareguda revista *Triunfo* l'any 1973 en què enumera la quantitat de joguets que ja es podien veure en aquella època.

A dia d'avui el museu compta amb 14.882 joguets (3.500 exposats i la resta al magatzem), 7.393 llibres i 2.027 fotografies que integren l'arxiu d'imatges de nens i nenes amb els seus joguets.

Hi ha unes xifres que permeten entendre la progressió que ha viscut el museu des dels seus inicis fins ara. Quan es va crear la fundació que gestiona l'espai el 1997 es va fer una donació de 1.060 joguets, dos anys més tard n'eren

→ REGAL D'ANIVERSARI

TOTS ELS NASCUTS L'ANY 1982 TENEN ENTRADA GRATUÏTA AL MUSEU AQUEST 2012

→ EDICIÓ D'UN LLIBRE

PREPAREN UN VOLUM SOBRE ELS PRIMERS 20 ANYS DE VIDA I JOCS DE SALVADOR DALÍ

2.200, ara, prop dels esmentats 15.000.

Cal dir que la majoria dels joguets són donacions de visitants del museu que en sortir decideixen demanar-los les dades per fer-los arribar qualsevol joguina que tenen a casa. Mentre parlem amb en Josep Maria al seu despatx, ens ensenya alguns dels paquets postals rebuts als darrers dies. Un d'aquests ve de París i conté un robot del tipus Mazinger Z. Està una mica atrotinat però en Josep Maria diu que es pot recuperar. Un consell assessor s'encarrega de decidir quines peces poden incloure's a la col·lecció i quines no. Darrere en Josep Maria, a l'ingent arxiu, desenes de lleixes amb cen-

ANGEL REYNAL



L'escola Ramon Muntaner de Peralada celebra el Dia Internacional de la no-violència i la Pau

■ **PERALADA.** Molts col·legis del país han celebrat aquesta efemèride per la no-violència. L'escola Ramon Muntaner de Peralada ha fet tot un seguit d'activitats: des de la sirena de l'escola que ha emès cançons de la pau al llarg de dues setmanes o els coloms de la pau que els nens han fet per decorar l'escola. També han escrit un seguit de missatges que han anat penjant a l'Arbre de la pau, han realitzat al pati

el símbol de la pau mentre cantaven cançons que havien treballat prèviament amb la mestra de música i han recordat que cal treballar per la pau cada dia. Alguns nens i nenes de 6è van escriure un eslògan en què deien què era la pau per a ells: "Amor i felicitat", "Saber conviure amb les persones i escoltar-les", "Entendre que tots som iguals" o "Respectar els drets humans i els drets dels infants". ■

t i col·leccionant

tenars de capes titulades amb referències parlen de fabricants i procedències. El fons bibliogràfic és ingent, metres i metres lineals de volums en un paradís per als apassionats d'aquest univers de colors i entremaliadures.

Un dels propers projectes que vol emprendre l'entitat és l'obertura definitiva de la segona planta, la qual actualment ja s'està condicionant i gaudirà d'espais com el dedicat als instruments musicals (de joguet) de Pascal Comelade o una sala dedicada de ple a les joguines de Salvador Dalí. El pintor de Portlligat també protagonitzarà l'edició d'un llibre per part del museu que copsa els seus primers vint anys de vida i, per tant, de jocs. I com a somni, en Josep Maria es fixa condicionar la terrassa exterior del terrat per esdevenir un punt de trobada entre

persones. Va ser allà on Lluís Duran, propietari de l'antic hotel que s'allotjava en aquest edifici que data del 1767, li va proposar reconvertir l'espai en un museu. "Vàrem haver de posar-hi una dosi d'inconsciència molt gran, pensa que el sostre encara era l'original i estava ple de goteres. S'havia de fer una gran obra però ens feia molta il·lusió. Finalment, el 18 de juny de 1982 un senyor va venir i va comprar una entrada. La

primera entrada!", explica en Josep Maria, que va continuar compaginant la seva feina durant uns quants anys fins que el museu va aixecar el vol definitivament. El director també recorda una etapa delicada, de l'any 94 al 97, quan els propietaris de l'edifici, hereus de l'antic Baró de Terrades, van decidir vendre la finca a una immobiliària amb la intenció de fer-hi un Corte Inglés. En Josep Maria va trobar la solució



DETALLS. La pàgina que M. Vázquez Montalban va dedicar a Josep Maria Joan l'any 1973 i una imatge de l'Osito Marquina



■ Tal com ja s'ha dit, la majoria d'exposicions temporals tindran un "cost zero" i es faran gràcies a determinats amics del museu o al seu fons. Coincidint amb el Festival del Circ que se celebrarà a la ciutat, es farà la mostra *Somnis de circ*, una revisita de l'exposició *Jugar amb el circ* feta l'any 1989, que permetrà veure totes les adquisicions relacionades amb el tema en

→ **INAUGURACIÓ**
EL MUSEU DEL JOGUET DE CATALUNYA VA OBRIR PORTES EL 18 DE JUNY DE 1982

→ **PROJECTE**
CONDICIONAR LA SEGONA PLANTA PERQUÈ FORMI PART DE L'EXPOSICIÓ PERMANENT

aquests 23 anys. El cantant Jaume Sisa prendrà el relleu amb *Qualsevol nit pot sortir el sol*, en homenatge també a una mostra similar feta l'any 1989. Durant la Fira del disc de Figueres es durà a terme *El disc com a tauler de joc*. Per commemorar el trentè aniversari s'organitzarà una exposició amb *Jocs i joguets que van néixer l'any 1982* (any de la fundació de l'espai). La

següent mostra temporal serà *Els naips de Catalunya*, per recordar un joc que al país data del 1310. La darrera que hi ha programada, de moment, és una exposició sobre *Granotes*, símbol de la Universitat Oberta de Catalunya (UOC), per cafonar "ouc-ouc-ouc", que produeix aquest amfibí i que l'anterior rector, Gabriel Ferraté i Pascual, va donar al museu. ■

proposant a la Generalitat, la Diputació i l'Ajuntament, la creació de l'actual fundació perquè en fossin patrons vitalicis a canvi de l'adquisició de l'immoble.

■ **ALTRES ESPAIS.** Una altra vessant del museu és la que ofereix com a espai expositiu temporal en l'anomenada Sala Oberta: mostres d'alpinisme, d'art contemporani, d'arquitectura i, evidentment, de joguets són algunes de les propostes que s'han pogut veure en aquest espai que atorga a la vila de Figueres una finestra on posar-se al dia de multitud de tendències. Sense oblidar que disposa d'una sala de conferències i una terrassa exterior que és l'enveja de molts equipaments de la ciutat.

■ **PÚBLIC.** El museu rep anualment uns 70.000 visitants, molts d'ells francesos, i tal com explica en Josep Maria, hi ha una bona colla de repetidors que vénen moguts per descobrir les novetats temporalment rere temporada. Entre els visitants assidus i il·lustres s'hi compten l'escriptor Màrius Serra o el músic Pascal Comelade. I pel que fa a l'estat de salut de l'entitat, el seu director ens confessa que trenta anys després de l'obertura és "immillorable".

■ **EL SEU JOGUET FAVORIT.** I quan li demanem quin és el seu joguet favorit diu que, potser, l'Osito Marquina, que va pertànyer als germans Salvador i Anna Maria Dalí, i que és una donació d'aquesta última. "Aquest ós va acompanyar la família Dalí durant molts anys. Hi ha un dibuix molt conegut en què es veu l'ós a la finestra de la casa de Portlligat perquè veïes el mar... com que passava l'hivern a Figueres! Sense oblidar que fins i tot García Lorca li va dedicar un seguit de cartes... d'històries al voltant dels joguets sempre n'hi ha moltes". ■

Properes exposicions temporals

Taberna del Mar
CAN REBARTER



DESCUBRE NUESTROS MENÚS ESPECIALES

Especialidades en Menús

"PICA PICA" (JAMÓN - FRITURAS Y MARISCO)
"GOURMET" (JAMÓN - MARISCOS FRIOS Y CRUDOS - BOGAVANTE Y CIGALAS)
"MARISCADA" (JAMÓN - BOGAVANTE - GAMBAS - CIGALAS - LANGOSTINOS ...)
"MIXTO" (JAMÓN - FRITURA - BOGAVANTE - MARISCOS - PESCADOS)

SALINS 1ª LÍNEA · EDIFICI BAHÍA, 1 BAIXOS
EMPURIABRAVA (GIRONA)
TEL. 0034 972 45 47 71
RESERVAS 638 417 205
WWW.TABERNADELMAR.COM · INFO@TABERNADELMAR.COM

EL BUFFET LIBRE

SECTOR ADUANA
Ctra. Nacional II, 13
17700 LA JONQUERA (GIRONA)

Tel. (0034) 972 555 053
Fax (0034) 972 554 618



“plillos”
guisats tradició saltats
forn contrastos
fregits gustos

SENTITS
GASTROBAR tàrtar

cultura diversió

Rambla, 12 - 17600 Figueres
Tel. 972 67 75 46 - www.sentitsgastrobar.com

L'Alt Empordà

Paradís gastronòmic

UNA COMARCA PER DEGUSTAR. La tradició gastronòmica de l'Alt Empordà converteix aquesta comarca en un veritable paradís per als paladars més selectius. Els seus restaurants ofereixen menús i estils per a tots els gustos.



Restaurant El Pelegrí - info@hotelpirineospelegri.com

Contracti
la seva publicitat
al tel. 972 505 958
o bé a
publicitat@horanova.cat

*** publicitat**

La Marca de la Restauració Professional



Ctra. Nacional IIa, km 3
17740 Vilafant (Girona)

Av. Can Bordoll, 61 Nau 1-5
P.I. Can Roqueta
08202 Sabadell (BCN)

902 490 100

Hotel Pirineos

Restaurant El Pelegrí

EL PELEGRÍ. Conegut per la seva tradicional cuina catalana, us ofereixen en un ambient acollidor i familiar la possibilitat de poder degustar la carta de tardor o el menú diari i el de cap de setmana amb una gran varietat de plats per poder escollir.

Menú
diari
12,25 €



PÀRQUING GRATUÏT

El Pelegrí
RESTAURANT

Una gastronomia per descobrir

HOTEL
PIRINEOS

· MENÚ DIARI
12,25 €

· MENÚ de
CAP DE SETMANA
16 €

Av. Salvador Dalí, 68 - 17600 FIGUERES - Tel. 972 500 312

Restaurant

La Llar

**OBERT ALS MIGDIES: DILLUNS, DIMARTS,
DIMECRES I DIUMENGE.
DIVENDRES I DISSABTE, OBERT TOT EL DIA.**

Ctra. Roses a Figueres, km 4- Tel. : 972 255 368
www.restaurantlallar.com



Wok You
Restaurant

CUINA MEDITERRÀNIA, XINESA, JAPONESA
CARNS A LA BRASA I PLANXA PER A PEIX I MARISC

Wok és una forma de cuina sana, bona i feta al moment

c/ Itàlia, 6 - Recinte Firal (a 30 m del Cat Cinemes)
Figueres - Tel. 972 673 260



Menú
caps de
setmana
16 €

Reserves: Tel. 972 50 03 12 - 972 50 03 16 - Fax 972 50 07 66



BAR - RESTAURANT
CANTINA S. XVIII

Pujada del Castell s/n
CASTELL DE SANT FERRAN
Tel. 972 514 122

Obert cada dia de 9 a 17 h - Dimarts tancat
Divendres, dissabtes i vigílies de festius
obert de 8 a 1 h de la matinada



Sancho Panza
RESTAURANT



Ctra. Nac. II Km. 9 a - 17730 Hostalets de Llers
T 34 972 505 639 - F 34 972 509 162
info@restaurantsanchopanza.com

Morrigan

Obert cada dia
des de les 18.30 hores

Calçada dels Monjos, 12 - FIGUERES - Tel. 972 511 130

AMIÉL & MOLINS
RESTAURANT

• CUINA DE MERCAT I CASOLANA
• GRAN VARIETAT DE PLATS
DE L'EMPORDÀ
• MENÚ MIGDIA I VESPRE

Tancat diumenge nit i dilluns

C/ Figueres, 1 - 17706 Pont de Molins - Tel. (+34) 972 529 358
pep@amielmolins.com - www.amielmolins.com

HOTEL PRESIDENT RESTAURANT
FIGUERES Ciutat del Museu Dalí



• MENÚ DIARI 15€
• CARTA SELECTA
• PÀRQUING GRATUÏT

Av. Salvador Dalí, 82 - 17600 FIGUERES
Telf. 972 501 700 - www.hotelpresident.info



SOCIETAT 125 ANYS DE L'ASIL VILALLONGA

Un esperit del segle XIX, ben vigent

La fundació que gestiona l'Asil Vilallonga afirma que la seva prioritat és atendre la gent gran desvalguda i sense recursos

Josep M. Bernils | FIGUERES

Quan l'any 1886 Marià Vilallonga Gipuló va fundar l'asil que duia el seu cognom, i hi va deixar un llegat econòmic milionari, va deixar clar que aquella entitat s'havia de dedicar a acollir gent gran desvalguda i sense recursos. Amb la imprescindible posada al dia, 125 anys després aquest és l'esperit que impera avui a l'Asil Vilallonga. "Entre una persona sense recursos que ens demani entrar i una de rica, ens decantem sempre per la primera. Això està claríssim", declaren els actuals responsables de la institució.

Aquesta posada al dia de l'asil ha comportat canvis que han estat especialment significatius en els darrers anys, amb l'execució d'un conjunt de millores a diversos espais de l'edifici, des de les cuines fins a la sala d'actes, les habitacions o l'espai destinat a oficines. El llegat rebut a la mort de Josefina Moradell va fer possible aquesta important inversió. El centre manté la seva independència de



SALA DE LLEURE. La gent gran que està acollida a l'Asil Vilallonga disposa de diverses sales de lleure i s'organitzen nombroses activitats al llarg de l'any

ÀNGEL REYNAL

→ LES XIFRES

ACULL UNA SEIXANTENA DE PERSONES QUE APORTEN EL 80% DELS SEUS INGRESSOS

→ DEMANDA

ES MANTÉ ESTABILITZADA PER LA CRISI. NO HI HA UNA LLISTA D'ESPERA MOLT GRAN

assenyala que "les que no treballen laboralment encara donem un cop de mà per la casa, sobretot fent companyia a la gent gran i atenent les seves necessitats". Tot i que la direcció del centre va a càrrec de Montse Bernal, la comunitat té una especial cura en la supervisió del funcionament de tots els serveis i instal·lacions de forma coordinada amb la junta del patronat. Actualment, a més, hi ha 19 persones en plantilla, bàsicament dedicades a la feina assistencial, neteja, cuina i manteniment, i sis que presten els seus serveis com a professionals externs degudament contractats.

La superiora assenyala que "en algunes èpoques hi havia fins a deu monges o més. Eren moments de la seva història en els quals l'Asil el portava exclusivament la nostra comunitat, però tant pel creixement que ha tingut la institució figuerenca, la necessitat d'oferir nous serveis i prestacions i la davallada en el nombre de vocacions de la nostra congregació se'ns plantegen moltes incògnites sobre el nostre futur. Pensi que quan jo vaig ingressar a les Filles de la Caritat hi havia 400 novícies a tot l'Estat, avui no passen d'una dotzena". La congregació s'havia ocupat de l'Hospital de Figueres i del col·legi Sant Vicenç de Paül, però la reducció de monges va provocar que deixessin ambdues activitats. Sembla que l'Asil, per la llarga tradició que hi té la presència d'aquestes religioses, no figura en els plans d'abandonament.

les institucions oficials -no disposa de cap plaça concertada amb la Generalitat- d'acord amb l'esperit fundacional, encara que els representa un gran esforç.

Albert Ymbert, Pepe Lorca i Miquel Aiguabella, membres del patronat que dirigeix la fundació, adverteixen que "aquesta situació es podrà mantenir mentre hi hagi entre nosaltres la comunitat de religioses de les Filles de la Caritat. Elles són la columna vertebral de la casa. Si algun dia, per falta de vocacions o per altres raons, han de marxar, no sabem pas com ens en sortirem", adverteixen. En l'actualitat hi ha set religioses a l'Asil, sis de les quals estan jubilades.

COMUNITAT RELIGIOSA. La superiora, sor Antonia Larrea Bauomont,



EL PATRONAT. Reunió de treball, dimarts passat, d'alguns membres de la junta directiva de la Fundació Asil Vilallonga

BERNILS

Pel que fa a la Congregació de la Missió, coneguda popularment com els pares paüls, que també des dels inicis de l'entitat tenen cura de l'atenció religiosa de la comunitat i dels asilats, en aquests moments està integrada per tres sacerdots, igualment d'edat avançada. Tot i disposar d'un espai propi dins l'edifici, mengen amb els asilats i comparteixen moltes de les seves activitats. "Organitzen xerrades, celebren la missa, la confessió i comparteixen altres sagraments, a banda de tenir cu-

→ LA COMUNITAT

HI HA SET MONGES, PERÒ NOMÉS UNA ESTÀ LABORALMENT EN ACTIU

→ EL PROBLEMA

QUAN FALLIN LES RELIGIUSES, QUE DONEN SUPORT AL PERSONAL, CALDRÀ MÉS PLANTILLA

ra de l'església dels Desamparats, annexa a l'edifici, i d'altres parròquies de la comarca, d'acord amb les necessitats del bisbat. També visiten els asilats quan van a l'hospital. Són unes persones molt estimades per la gent gran", afegeix sor Larrea. En qualsevol cas, l'atenció religiosa és completament lliure i cap persona està obligada a rebre-la o a participar en cap de les cerimònies que s'hi celebren.

→ continua a la pàgina següent

SOCIETAT 125 ANYS DE L'ASIL VILALLONGA

→ ve de la pàgina anterior

Al centre, a part de les activitats de lleure diàries, se n'organitzen algunes d'extraordinàries en funció de l'època de l'any. Així, es representen els Pastorets i es munten quines per Nadal. Hi ha representacions teatrals i concursos literaris a l'entorn de Sant Jordi. Per les festes de la Santa Creu van un dia a la Casa de Andalucía. També es munta la revetlla de Sant Joan i es programa una excursió a la Salut de Terrades.

DEMANDA I OFERTA. En aquests moments hi ha 60 asilats, essent 65 el màxim que poden acollir. "I no ens plantejem cap tipus d'ampliació, perquè ens caldria disposar de més personal i no ho podem assumir", expliquen els directius de l'Asil Vilallonga. En aquests moments, però, reconeixen que "l'oferta i la demanda de places està molt equilibrada. Hi havia hagut èpoques que teníem llista d'espera, però anem cobrint les baixes de forma esglaonada", assenyalen.

Una de les causes d'aquesta estabilitat rau en el fet que "moltes famílies, a causa de la crisi, dis-



LA COMUNITAT. Coincidint amb el 125è aniversari es van reunir totes les religioses que han passat per l'Asil. A la foto, amb el bisbe de Girona, Francesc Pardo

TORNER

ENTREVISTA ALBERT YMBERT. NOU PRESIDENT DE LA FUNDACIÓ ASIL VILALLONGA

"El fundador va deixar clar que no volia intervenció pública a l'Asil"

Seguint la tradició de la fundació, va agafar el relleu de Gustau Gardella, per ser el vocal de més antiguitat

J.M. Bernils | FIGUERES

Com veu l'Asil Vilallonga, a dia d'avui?

No té res a veure a com era fa 30 anys, quan vaig entrar a formar part del patronat. I això es pot veure si llegim el llibre que el pare paül Joaquim Masjoan va publicar l'any 1981 i el que ha escrit l'historiador Jordi Roig amb motiu del 125è aniversari. En els darrers temps ens hem adaptat a les normatives legals que impliquen establiments com el nostre i hem fet una posada al dia molt important. L'edifici ha canviat moltíssim en pocs anys. Hem tingut la gran sort que diverses persones s'han recordat de nosaltres i han deixat llegats

que ens han permès tenir una residència a l'alçada de les millors. També tenim una gran sort de la comunitat de les Filles de la Caritat, que aporten la part humana a tota aquesta activitat, juntament amb la resta de personal que treballa a l'Asil.

Per a qui tenen les portes obertes?

Per a persones majors de 65 anys, de Figueres, prioritàriament, però també de la comarca, que es valguin per ells mateixos i que no disposin d'altres mitjans personals o econòmics per rebre assistència. Cal un informe mèdic preceptiu, però la darrera paraula la té la junta perquè qui té menys possibilitats econòmiques és la persona que acollim amb més prioritat.

No tenen convenis amb la Generalitat de Catalunya?

No rebem ni un euro de les administracions públiques. Fins al dia d'avui, amb tots els esforços que han calgut, ens hem autofinançat. El nostre fundador va



ALBERT YMBERT. Fa 30 anys que és a la junta directiva de l'entitat

BERNILS

deixar clar que no volia la intervenció pública i que només es respondria davant del Bisbat de Girona per l'atenció espiritual dels asilats. Ens hem adaptat a la normativa de la Generalitat, pel que fa a les fundacions, lògicament, però un concert econòmic ens obligaria a un conjunt de canvis que no respondrien als objectius de Marià Vilallonga que, com a un liberal del segle XIX que era, sempre desconfiava de retre comptes amb l'Administració.

Projectes de futur?

Anar mantenint el nivell de serveis i d'atenció que tenim en aquests moments. No volem engrandir l'edifici, tot i que hi hauria possibilitats, perquè la mida actual és la justa dins les nostres possibilitats. El problema vindrà el dia que falti la comunitat. Si s'ha d'ampliar molt la plantilla, no sé com ho farem. Hem d'agrair, però, les ajudes que rebem i els llegats i les donacions que ens deixen. ■

posen de familiars al'atur i poden donar suport a la gent gran. Cal recordar que nosaltres no som una residència assistida i, per tant, la gent que acollim es val per ella mateixa, almenys quan ingressa. A partir d'aquell moment ja no els fem fora, evidentment, a menys que tinguin una malaltia i hagin de ser ingressats en un centre hospitalari. Per tant, la crisi ha afavorit que les famílies puguin tenir cura dels avis i, en molts ca-

→ EL FINANÇAMENT

LES AJUDES PRIVADES I ELS LLEGATS SÓN FONAMENTALS PER A LA SUBSISTÈNCIA DE L'ASIL

sos, les seves pensions els ajuden a fer bullir l'olla...".

Els directius de l'Asil expliquen que "el finançament procedeix dels donatius que rebem -tant econòmics com de mitjans materials, com pot ser els lots de productes alimentaris que ens regalen diverses empreses-, de les rendes i de les aportacions que fa cada asilat. En contra del que a vegades s'ha fet córrer, aporten el 80% dels seus ingressos, sigui únicament la pensió o bé que també disposin d'interessos o lloguers. Sempre té prioritat d'entrada, d'acord amb l'esperit del fundador, aquella persona que té menys mitjans, que no pas la que es pot permetre anar a un centre privat. En general, els asilats només aporten el 60% dels costos que generen. Amb això ja queda clar els equilibris que fem". ■

RELIGIÓ DOL OFICIAL AL MUNICIPI I CONSTERNACIÓ ENTRE ELS VEÏNS

S'apaga una candela de la basílica

Narcís Costabella, rector de Castelló d'Empúries, mor sobtadament dies abans de rebre el guardó Espiga i Timó d'Or concedit per l'Ajuntament

J. M. Bernils | CASTELLÓ D'EMPÚRIES

La mort de sobte, la matinada de dilluns, del rector de l'església de Santa Maria de Castelló d'Empúries, mossèn Narcís Costabella, va deixar una forta sotragada a la vila comtal i entre totes aquelles persones que coneixen i havien tractat l'emblemàtic sacerdot empordanès. Com va penjar al seu mur del Facebook l'informàtic Bruno Pérez, un dels estrets col·laboradors del capellà en els darrers anys, "la basílica perd la seva ànima. Tot i la Candelera, s'apaga la llum més blanca".

La mort de Costabella -produïda arran d'una sobrevinguda complicació intestinal que el va portar divendres de l'hospital de Figueres al Trueta, on de seguida va passar a l'UCI i des d'on els metges ja van alertar d'un fatal desenllaç de forma imminent- gairebé ha coincidit amb la festa de la Candelera, una de les diades més emblemàtiques per als castellanins i que es realitza en honor de la verge que presideix l'altar d'alabastre de la singular parròquia, coneguda popularment com la catedral de l'Empordà. El sentiment de pesar per la seva desaparició era evident ahir a tot Castelló d'Empúries. La cerimònia d'enterrament tindrà lloc aquest dimecres, a les 10 del matí.

L'Ajuntament ha decretat dos dies de dol oficial -dimarts i dimecres- i ha anul·lat l'acte de lliurament dels guardons Espiga i Timó 2012, que s'havia de celebrar dijous al vespre. Es dona la circumstància que el finat havia de rebre l'Espiga i Timó d'Or de la present edició.

Tot i nascut en el segle XX, era un capellà que sabia que la societat estava en el segle XXI i procurava adaptar les fèrries estructures eclesials als nous temps. Un exemple de tot plegat s'havia de produir d'aquí a poques setmanes quan estava prevista la presentació del projecte Parròquia 2.0, realitzat de la mà de Bruno Pérez, pioner a tot l'Estat i que pretenia apropar l'atenció pastoral a través de les xarxes socials. Costabella, que al cap de pocs mesos havia de complir 75 anys, és a dir l'edat preceptiva de jubilació dels capellans, sempre parlava de la necessitat de fer "una parròquia viva".

Castelló d'Empúries n'ha estat un exemple clar. Des de gestionar la declaració de basílica per al conjunt monumental -aconseguida l'any 2006- fins a impulsar activitats com el retaule i la processó del Divendres Sant, les



AL DESPATX PARROQUIAL. Les portes de la rectoria, des d'on va impulsar nombroses activitats, eren obertes de bat a bat BERNILS

misses en diversos idiomes, el museu parroquial, la restauració de l'orgue, els concerts o la Càritas local.

El sacerdot, que va tenir el privilegi de donar els darrers sagraments a Salvador Dalí i d'oficiar els seus funerals a Sant Pere de Figueres, tenia una vasta cultura i era un home de món. Va viatjar a Rússia en plena dictadura comunista, aprofitant l'esclatxa d'un congrés d'història, i va estar per l'Amèrica Llatina i l'Àfrica. Un dels llocs dels quals guardava més records era de l'estada al Níger, acompanyant el missioner empordanès Josep Frigola. "No vam anar a fer cap servei sinó a escoltar el clam d'aquella gent per ajudar-nos a tenir una visió més exacta de la realitat d'aquell continent", recordava anys després en una entrevista.

La seva visió activa de la tasca parroquial el va portar a manifestar, poc després de la declaració de l'església de Santa Maria com a basílica, que "encara ens queda molt per fer. L'església ha de seguir fent camí entre les alegries i les tristors del poble. Hem de fer una parròquia viva".

BIOGRAFIA. Narcís Costabella va néixer a Miànegues, un nucli de Porqueres (Pla de l'Estany), el 6 d'abril de 1937. Va fer els estudis eclesials al Seminari de Girona i, més tard, es llicencià en Dret

Canònic i en Sagrada Teologia a la Universitat d'Estrasburg. Va ser ordenat prevere el 10 de juliol de 1960 a l'església de sant Martí del Seminari de Girona. Va exercir el ministeri com a vicari de Llagostera, el 1960, de Blanes, el 1961, i de santa Susanna del Mercadal de Girona, el 1962. El 1963 fou nomenat superior del Seminari Menor i després d'un temps d'estudi

→ **PRESENCIA A LA COMARCA**
VA SER RECTOR DE SANT PERE DE FIGUERES (1980-89) I DES DEL 1998 ERA A CASTELLÓ

→ **DOS APUNTS BIOGRÀFICS**
VA DONAR ELS DARRERS SAGRAMENTS A DALÍ I VA ACONSEGUIR EL TÍTOL DE BASÍLICA

→ **DOS APUNTS BIOGRÀFICS**
VA DONAR ELS DARRERS SAGRAMENTS A DALÍ I VA ACONSEGUIR EL TÍTOL DE BASÍLICA



LA PARRÒQUIA. Donant el sagrament de la comunió el dia de la proclamació de la seva església com a basílica

LLUÍS LLAUARADÓ

LLIBRES 'RECUILL CASOLÀ. QUASI TOT ESCOLTAT I SENTIT A LLANÇÀ, A L'ALT EMPORDÀ'

"Sembla un tupí 'recient' fregat"

El llançanenc Lluís Feliu acaba de publicar la segona edició del llibre 'Recull casolà' en què cospa centenars de mots típics de la vila de Llançà

Josep Pérez | LLANÇÀ

L'expressió que encapçala aquest article és d'aquelles que ha caigut en desús i que si s'escolta encara pot ser només en determinades zones de la Mar d'Amunt i en boca de la gent de certa edat. Com aquesta hi ha desenes de frases i mots que tendeixen a caure en l'oblit a causa d'un català estandaritzat i invasor que s'apodera del parlar de gairebé tothom. Per mirar de recuperar tot aquest lèxic dialectal i localista en Lluís Feliu, de Llançà, va publicar l'any 2008 el llibre *Recull casolà. Quasi tot escoltat i sentit a Llançà, a l'Alt Empordà* (Brau Edicions). Aquella primera edició va ser el resultat d'un treball ingent al llarg de més de dotze anys recollint expressions, dites i paraules que encara podia escoltar al seu Llançà natal, a més d'un ingent treball de recerca bibliogràfica per documentar-se. Ara, cinc anys després de la primera edició i empès per la demanda que d'aquell específic volum en fan a les llibreries de la zona, acaba de publicar una segona edició autofinançada.

En Lluís explica que ell no és filòleg, que és cambrer, i que això ho fa, primer, perquè li agrada molt i, segon, perquè li fa molta ràbia que perdem la nostra paraula. "Amb el pas dels anys vaig veure com perdíem una part de riquesa que era molt pròpia nostra per culpa d'un català estandaritzat que s'apodera de tot. Mots com llongada (la línia de costa, de sorra de platja, a tocar de les onades, que sempre està humida) és una paraula molt específica i molt maca que ja no es fan servir. O el lladoner, que ja li hem canviat el nom per garnatxa. O els greixons, que avui en dia, fins i tot a Llançà, ja es diuen com a tot arreu, llardons. O la clivilla, que per a la majoria de la gent és el turmell. Però pensa que si busques com es diu la màquina de fer 'llardons' descobriràs que és la greixonera i no la 'llardonera'. I que si es diu clivilla, és perquè l'os clevillar és el que hi ha entre el peu i la cama, no es diu pas l'os 'turmell'. Tot i que per ser exactes s'hauria de dir clevilla amb 'e', però és que a Llançà tenim molt costum d'utilitzar 'llaismes'. En Lluís és un pou, d'una paraula et pot donar ràpidament un grapat de sinònims i significats i descobrir-te un seguit d'expressions que molt poques vegades haurà sentit.

PROCÉS. Quan va començar a fer el seu treball de recerca es limitava a apuntar en papers tot allò que sentia, estem parlant dels



LLUÍS FELIU. L'autor del llibre fotografiat a Llançà dissabte

ÀNGEL REYNAL

principis dels noranta. Durant molt de temps va anar emmagatzemant centenars de notes en un calaix. El cop de sort va arribar quan van obrir la Biblioteca Municipal, llavors va disposar de tota una col·lecció de diccionaris i enciclopèdies on contrastar les seves troballes. Explica que la sorpresa va ser descobrir que moltes d'aquelles paraules existien de veres, l'únic que passava és que eren d'ús minoritari. Va ser llavors quan es va decidir a convertir el seu passatemps en "una cosa més seriosa". Aquesta cosa va ser el volum que ara per segona vegada reapareix a les nostres llibreries i que és tota una raresa digna de menció. El llibre recull dites, frases fetes, cançons i lèxic de tot tipus, cada paraula disposa d'unes 50 referències. Poca broma.

PRÒLEG. El llibre té un pròleg molt divertit, loquaç i erudit en què explica els motius que el van dur a ficar-se en aquesta aventura: els barcelonins de cap de setmana, la influència de TV3 i els veïns del poble en són els protagonistes. Vegin una mostra: "Es veu que ha arribat l'hora en què tots hem de parlar una mena de 'nyanyanyanyanyà', (la dentadura postissa de la propaganda així ho reflecteix) monocromàtic, sistemàtic, centrípet, epispàstic i pixacurt. Només un ús immediat, general i ratllant la impertinència quan l'ocasió ho demanés podria salvar el nostre parlar, però això no passarà. El rentat lingüístic arriba fins i tot a una expressió tan natural i quo-

tidiana com la que es refereix a l'acció que fem després d'anar de cos, aquesta també ha variat durant aquests anys. Ara 'ne-

tegem el cul' o 'rentem el cul', jo mai fins ara havia sentit aquestes formes a la zona de Llançà, el cul sempre s'ha 'fregat' o 'ei-

xugat' per no parlar de 'llempiat'; 'si cagues a l'hort 'lo' millor és llempiar-te amb una fulla de bleada'". ■

Una mostra del llibre

■ Perquè quedi clara la compilació d'aquest llançanenc reproduïm alguns mots que apareixen a les seves pàgines. Per exemple:

DELS POC SENY

No els facis mai cas, ni els segueixis el corrent, sempre sortiràs perdent. Et poden fer fer mal, et faran fer bestieses, et faran perdre el temps, et complicaran l'existència, i ells tan feliços. El que té una exagerada ingenuïtat, molt poca lògica i poc enteniment en la seva manera d'actuar diem que és:

Un lero (o un leret).
Un closcamoll.
Un cap de mastra.
L'aixurit d'en Pampa.
Un capsigrany.
Un cap de pardals (o que té pardals al cap).
És una tronja sense suc!
Li falta una bona vergassada!
No té ni seny ni centener!
Al 'Diccionari de locucions i de frases fetes' trobem: "Ni cap ni centener."
N'hi falta una llossada!
Porta una llossada molt grossa!
Porta una bona empanada!
No té ni suc ni bruc!
No té tres dits de front.
Del que de vegades sembla que

se'n va del cap, que repapieja, diem que:

Està malament de la cabòssia.
Mestraleja.
Marceja.
És un toc-toc.
Vessa com un cabàs.
Està guilla.
Perd pistonades.
Té un perdigó (o és coix de) a l'ala.
Té el terrat malament.
És un cap desballestat.
Té el cap destarotat.
És boix com una esquella!

DELS GUAPOS, FINS I PRESUMITS

Aquells que són els més guapos, més elegants, més ben pentinats, o que s'ho creuen. I aquells que res els està prou bé, sempre troben quelcom que no els agrada, mai són prou ben servits...
Quan un va molt ben vestit diem que:
Sembla un tupí 'recient' fregat.
Porta el 'traje' de menjar fideus.
Va com un colomí.
Va de vint-i-un botó.
Fa tro.
Vesteix a un bastó i semblarà un senyor!
De portar un conjunt amb massa colors, una talla massa grossa o

d'anar massa abrigat per l'època...

Portar tres pisos.
Anar empatotat.
Anar engiponat.
Anar set canes gros.
Anar emmantuixat.

El llibre també recull una sèrie d'expressions com:

"Fer passar pel duïll": Fer fer a una altra persona la nostra voluntat. Fer passar per l'adreçador. 'Que no vol venir, aquest jo ja el faré passar pel duïll'.
"Fer bovejar": Fer anar a una persona d'un lloc a un altre sense obtenir cap resultat en concret.
"Fer anar a la gara el tram": Es refereix especialment a fer anar drets a la mainada, fer-los anar a la rega.

Fins i tot el volum recull mots de l'univers mariner.

"Bou": Es diu de les barques i l'art d'arrossegament que té forma d'embut i que es manté obert mitjançant dues portes. Ans s'usava una barca, i més tard dues.
"Potera": Botiró, calamarcera, conjunt d'hams disposats en cercle a l'extrem d'un pal per a la pesca de pops, calamars, sèpies. ■

FESTES POPULARS SANT PAU DE LA CALÇADA

L'aplec de Sant Pau es guareix al paller

Dues-centes persones van participar a l'Aplec de Sant Pau de la Calçada que es va haver de fer en un paller a causa del mal temps



Josep Pérez | FIGUERES

L'home del temps ja havia dit que baixarien les temperatures i que faria mal temps. Diumenge al matí estava núvol, plovisquejava, feia molt de fred i bufava la tramuntana. Unes condicions que no convidaven a ballar sardanes a l'exterior. Per aquesta raó la 68a edició de l'aplec de Sant

Pau de la Calçada que cada any convoca una bona colla de sardanistes de la contrada va haver de traslladar-se lluny de la tradicional esplanada davant l'església figuerenca. Primer s'havia pensat en una de les places cobertes de Figueres, però els organitzadors (Foment de la Sardana Pep Ventura i la família Del Pozo, propietaris del mas de Sant Pau) van decidir conservar l'aplec en

la ubicació tradicional. Els dos-cents participants es van arrearar finalment al paller de la finca, just al costat de l'era del mas. Tal com explica Montserrat Segura, membre de la Junta del Foment de la Sardana Pep Ventura, "aquesta edició va comptar amb una nota pintoresca, ja que mai no s'havia celebrat dins del paller". Els organitzadors van manifestar la seva voluntat de "con-

tinuar celebrant aquest aplec arran en l'imaginari dels figuerencs i empordanesos al recinte del mas de Sant Pau malgrat les circumstàncies climatològiques, atès que ja hi ha un aixopluc completament vàlid".

La Cobla Foment del Montgrí era l'orquestra convidada a la trobada, i va interpretar sardanes com *La plaça de Banyoles*, d'Agapit Torrent i Batlle, *Sis de*

Set, d'Enric Ortí, *Girona Aïmada*, de Vicenç Bou, *Al mestre Puigferrer*, de Josep Coll i Ferrando, *Pertu Rita*, de Manel Saderra i Puigferrer o *Banyoles*, de Jordi Paulí. Cal recordar que durant l'aplec es van vendre números per al sorteig de dues flaones i que l'acte havia començat amb la tradicional missa a l'ermita del mas. [Foto: Àngel Reynal]. ■

+gent

Per a la publicació de les felicitacions cal enviar les imatges a l'adreça electrònica: gent@horanova.cat, o bé portar-les personalment a les nostres oficines.

NAIXEMENTS



ABEL GARCÍA CALA
Nascut el 26 de gener. Fill de Marta i Lluís, veïns de Roses.



JORDI RASTROJO CAIRÓ
Nascut el 25 de gener. Fill de Marta i Jesús, veïns del Port de la Selva.



SANBA SECK
Nascuda el 27 de gener. Filla de Maguette i Cumba, veïns de Borrassà.



IXARLA DE LA CARIDAD MARTÍNEZ MÚJICA
Nascuda el 26 de gener. Filla de Chelia i Ernesto, veïns de la Jonquera.



IL MONDO DEL BAMBINO®

Llista de nadons, cotxets, trones, habitacions, tot per al seu nadó. Facilitats de pagament



miniland BABY

RECARO

casualplay®

bébéconfort

JANE

CONCORD

nurse

com
IL MONDO DEL BAMBINO

Quinny®

MAXI-COSI®

neoNato

CASTLE

BABYBJÖRN®

Rda. Sud, 7 Nau 1-2 · Clos de Fires · 17600 FIGUERES · Tel./Fax: 972 513 058

NAIXEMENTS



ZULEIKA GRISEL PABÓN FUERTES
Nascuda el 25 de gener. Fill de Dora i Abraham, veïns de Figueres.



ITZIAR PRIETO LEDESNA
Nascuda el 27 de gener. Filla de Silvia i José Luis, veïns de Borrassà.



ONA CASAS BUENAVENTURA
Nascuda el 29 de gener. Filla de Lurdes i Ivan, germana d'Ahren, veïns de Vilamaniscle.

FELICITACIONS



AQUEST NEN TAN GUAPO AVUI FA 3 ANYS!
FELICITATS RAÚL!
DE PART DE MARCOS, LAURA I PAU.

* Celebra el naixement del teu nadó o l'aniversari de qui més estimes amb HORA NOVA!

Envia'ns la fotografia i el text que vols publicar a gent@horanova.cat

HORA NOVA

*celebra

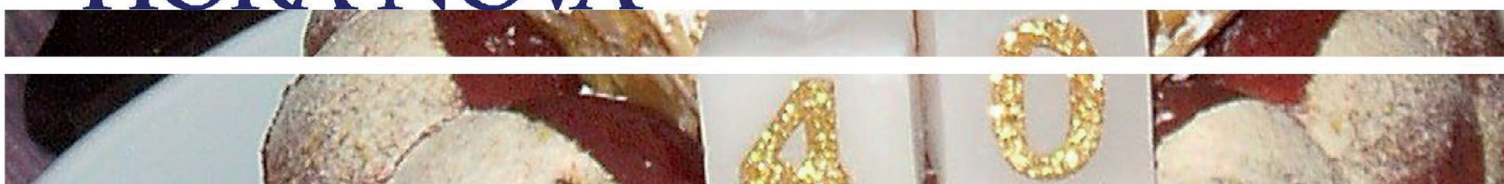

GP Jardineria
VILA-SACRA

disseny i construcció de jardins
manteniments
podes
neteja de parcel·les
recobriments de tanques
espais interiors i terrasses
sistemes de reg
gespa artificial...

Guillermo Plaza
Tel. 629 780 219
www.gpjardineria.com

Jaume Turbau Viusà

PINTURA EN GENERAL I DERIVATS

C/ Escorxador, 18 - A
Tel. 972 77 17 36 - 17130 L'ESCALA

SERRALLERIA

Daniel Martínez Quer

c/ Indústria, 3
Tel.: 972 507 537 • Fax: 972 670 128
17485 Vila-Sacra

pintura decorativa

avi Planas

Tel. 972 507 840 - VILA-SACRA

www. **Xatart** .com



C/ Castelló, 58 - VILA-SACRA
Tel.: 972507584 - Mòbil: 609764789

VILA-SACRA
FESTA MAJOR SANT BLAI 2012
Dissabte 4 de Febrer

Nit a les 23,30h.- GRAN BALL amb:

Els Màgic's



Diumenge 5 de Febrer

15È ANIVERSARI DE LA

CORAL VEUS BLANQUES DE VILA-SACRA

A les 11 h: obertura de l'exposició fotogràfica sobre els 15 anys d'història de la Coral a la sala de Cultura Josep Coderch.

A les 12h missa: amb la presència dels exmembres i membres de la Coral que cantaran conjuntament l'ofici.

A la sortida de la missa petit concert de Sardanes cantades per la Coral.

Tarda a les 17,30h.- AUDICIÓ de SARDANES per la Cobla:

ROSSINYOLETS

Tot seguit BALL de FI de FESTA amb:

Grup Què Tal

ORGANITZA:

La Societat
Recreativa i Cultural

COL·LABORA:



Ajuntament
de Vila-sacra

Ràdio Vila-Sacra
107.0 F.M.

L'Ajuntament es reserva la possibilitat de fer canvis que siguin imprescindibles per el bon funcionament dels actes i espectacles.



CONSTRUCCIONS METÀL·LIQUES
MITJÀ, S.L.

Camí de les Vinyes, s/n · Tel.: 972 507 586 - Telefax: 972 670 885
17485 VILA-SACRA
e-mail: ramon@mitjavilasacra.com

FESTA MAJOR DE SANT BLAI

Un cap de setmana ple de música per festejar Sant Blai

Pel dissabte 4 i el diumenge 5 de febrer el municipi de Vila-sacra ha programat quatre actuacions musicals per celebrar la seva festa major d'hivern



SARDANES. Aquest any, la Cobla Els Rossinyolets oferirà una audició de sardanes diumenge a la tarda

Vila-sacra celebra aquest cap de setmana la seva festa major d'hivern en honor a Sant Blai. Per a l'ocasió, l'Ajuntament del municipi i la Societat Recreativa Cultural han programat dos dies plens de música, en què actuaran quatre formacions diferents.

Així, el dissabte 4 de febrer a les 23.30 h s'oferirà el gran ball de nit amb el conjunt Els Màgic's, un quintet originari de Cantallops que s'ha convertit en l'orquestra de moda dels últims anys. I és cap de setmana sí, cap de setmana també, són els encarregats d'amenitzar moltes de les festes majors de la comarca. Com ja és costum, oferiran un repertori adaptat a tots els gustos i les edats.

Per diumenge s'ha confeccionat un cartell en què hi haurà una mica de tot. Al matí, tindrà lloc la celebració del 15è aniversari de la Coral Veus blanques Vila-sacra, que tal com el seu nom indica, és originària de la població. A les 11 h s'inaugurarà l'exposició fotogràfica sobre els 15 anys d'aquesta formació, en què es plasmarà la seva història. La mostra serà a la sala de Cultura Josep Coderch.

A les 12 h serà el torn de la missa, amb presència dels exmembres del grup i amb membres actuals que cantaran conjuntament l'ofici. Tot seguit, i a

la sortida de la missa, la Coral també oferirà un petit concert de sardanes cantades.

A dos quarts de sis de la tarda de diumenge, un cop tothom ja s'hagi aixecat de la sobretaula del dinar de festa major, arribarà el moment de l'audició de sardanes, que enguany anirà a càrrec de la Cobla Els Rossinyolets. Els Rossinyolets és una formació de Castelló d'Empúries formada l'any 1924 per l'Escola Municipal Antoni Agramont del municipi i impulsada per Joan Masó. Després de

la seva mort, se'n va fer càrrec el professor Baldomer Pastells. El 2001 van presentar el primer disc-compacte amb el títol *Sardanes a Castelló d'Empúries*, que recorre més d'un segle de música per a cobla amb obres d'autors castellonins, des d'Antoni Agramont fins a Marc Timón i Joan Bardés.

El ball de fi de festa s'ha programat per quan acabi l'audició

de sardanes. Els encarregats de posar música al vespre de diumenge seran els quatre membres del Grup Què Tal, que oferiran un espectacle creat per professionals de la música amb un repertori elegant, fresc i ballable en què hi haurà des de música catalana fins a les cançons més clàssiques, passant per la sarsuela.

→ **ELS QUATRE GRUPS**
ELS MÀGIC'S, CORAL VEUS BLANQUES VILA-SACRA, ELS ROSSINYOLETS I QUÈ TAL

→ **L'ACTE CENTRAL**
ÉS LA CELEBRACIÓ DELS 15 ANYS DE CREACIÓ DE LA CORAL DEL POBLE



TRANSPORT EXCEPCIONAL, INTERNACIONAL I FRIGORÍFICS
ÀMBIT NACIONAL, INTERNACIONAL I MARROC

Camí del Manol, s/n - 17485 VILA - SACRA
Tel. +34 972 51 40 54 - Fax: +34 972 50 81 91
943 49 13 75 (central) - marti@sjl.es
Marroc - Tel. 00212 539 397 850



Serralleria de ferro
i acer inoxidable

c. Cargola, 8 - 17485 Vila-Sacra
Tel. 609 30 41 94

- Finestres
- Portes
- Mosquiteres
- Persianes
- Baranes



FUSTERIA · DECORACIÓ · CUINA
MOBLES A MIDA · BANY · PARQUETS

C/ Indústria, 1 - 17485 VILA-SACRA
Tel./fax 972 502 662 - info@fusteriavilasacra.es



INSTAL·LACIONS
AIGUA - GAS - ELECTRICITAT - CALEFACCIÓ

C/ Castelló, 6
Tel 972 51 16 97 - Fax 972 51 61 31 - Mòb. 609 34 36 06
17485 VILA-SACRA

CARAVAN CENTER
PARKING



VENTA-SERVICIO-PARKING

17485 Vila-sacra (Girona)
Camí de les Vinyes 5
Tel.: 972 507 970
Fax: 972 510 575
www.caravan-center.com
info@caravan-center.com

FESTA MAJOR DE SANT BLAI

La coral Veus blanques de Vila-sacra celebra 15 anys



CORAL VEUS BLANQUES. Un moment de l'actuació que va oferir la formació de Vila-sacra el dia de la inauguració del Palau de l'Abat, el febrer de l'any passat

En la programació d'aquest any de la festa major de Sant Blai hi ha un espai dedicat a la celebració del 15è aniversari de la coral Veus blanques Vila-sacra. Aquest grup va néixer com a tal el 1997 i va oferir una de les seves primeres actuacions per la Setmana Santa d'aquell any.

Es tracta d'un grup format per una vintena de membres, i disposa d'una llarga trajectòria, tal com avalen els seus 15 anys d'existència, efemèride que celebra precisament aquest 2012. És una coral consolidada que, al llarg de l'any, pot arribar a oferir una trentena d'actuacions, de les quals només una tercera part són a Vila-sacra mateix i, la resta, per tant, són a altres municipis.

D'entre els concerts que ha ofert aquesta coral altempordanesa, destaquen les diverses participacions que ha realitzat a la missa que retransmet Televisió Es-



LA FORMACIÓ. La coral està formada per una vintena de cantants

→ FORMACIÓ CONSOLIDADA

OFEREIX UNA TRENTENA D'ACTUACIONS DURANT L'ANY, LA MAJORIA DE LES QUALS FORA DEL MUNICIPI DE VILA-SACRA

panyola per La 2. Aquesta coral està dirigida per Uriel Guerrero i assaja a la sala Annexa a l'Ajuntament de Vila-sacra.

Els membres que la integren són: Marina Farrès, Blasi Marcos, Carme Funoses, Concepció Molinas, Montserrat Darder, Pepita Llistosella, Cèlia Dabau, Glòria Corominas, Maribel March, Lourdes Carretero, Manuela Martínez, Maria Palmada, Pepita Sanchez, Josefa Contreras, Fina Calderón, Rosa Luz, Glòria Tejeda, Pilar Agudo, Darlinda Casero, Trinidad Segura, M. Angels Vidal, Lourdes Perpiña i Uriel Guerrero. (Informació facilitada per l'Ajuntament de Vila-sacra).



**CONSTRUCCIÓ DE PISCINES A MIDA
BALNEOTERÀPIA - SPAS I SAUNES A MIDA
CONTRACTES DE MANTENIMENT**

Ctra. de Figueres a Roses, km 30 - VILA-SACRA
C/ Rocacorba, s/n - Polígon La Maret - SALT
Tels. 972 501 118 - Fax 972 672 527 - info@filjod.com - www.filjod.com



DECOR MOBEL
Ctra. de Figueres
a Roses a 3 km.
Tel. 972 50 64 54
Fax 972 50 92 73
17485 VILA-SACRA (Girona)

Avinguda la Cerdanya, 15
Ctra. de Palamós-Platja d'Aro
Tel. 972 60 07 77
Fax 972 60 12 06
17252 ST. ANTONI DE CALONGE

info@decormobel.com

ART DECO
Avda. Jaume I
Tel. i Fax 972 22 22 23
17001 GIRONA

Esports



→ FUTBOL

Cara i creu per al Figueres i el Peralada

■ **FIGUERES.** El Figueres va patir per imposar la seva superioritat davant del cuer, el Júnior (3-1), mentre que el Peralada va acusar la falta d'encert al camp del segon, el Mollet, i cau en zona de descens (2-1). ■

PRIMERA CATALANA GRUP 1

1. FIGUERES	39 PUNTS
2. MOLLET	38 PUNTS
13. LLORET	20 PUNTS
15. PERALADA	18 PUNTS

TENNIS TAULA TT Tramuntana
Sergi Grau, subcampió benjamí al Torneig Estatal

TIR AMB ARC Open de Nimes
Elena García puja al 9è lloc del rànquing mundial

→ TAEKWONDO. EL PRESENT

Joel González compleix els pronòstics i serà als Jocs Olímpics de Londres 2012

El figuerenc, bicampió del món i campió d'Europa, es penja la plata al classificatori continental a Kazan

Redacció | KAZAN

■ L'Alt Empordà tornarà a comptar amb un representant als Jocs Olímpics després de la brillant classificació de Joel González al classificatori continental de taekwondo que es va celebrar entre divendres i diumenge a Kazan (Rússia). El figuerenc, del gimnàs Tae-Sport de Vilafant, es va penjar la medalla de plata al preolímpic europeu en la categoria -58 kg i va obtenir un dels tres bitllets que donaven accés als Jocs de Londres 2012. A la capital anglesa podria estar acompanyat pel també figuerenc Javier Marrón (gimnàs Jan-Su de Figueres), que lluita per ser el seu suplent.

Joel González afrontava la cita de Kazan amb la pressió de ser el màxim favorit. Bicampió del món (2009 i 2011), campió d'Europa (2010) i número 1 del rànquing mundial i olímpic, el figuerenc havia caigut als vuitens de final del classificatori mundial celebrat a Bakú i s'ho jugava tot a una carta a la localitat russa.

A l'hora de la veritat, González va demostrar perquè està considerat com el millor taekwondista en pes mosca i es va classificar



TRES DE QUATRE. Joel González (plata), Brigit Yagüe (or) i Nicolás García (bronze) seran a Londres 2012. Rosana Simón, quarta, es va quedar a les portes

FE TAEKWONDO

per a la final amb molta autoritat. Exempt de la primera ronda per la seva condició de primer cap de sèrie, el figuerenc va superar a quarts de final l'armeni Haykaz Samveylan (9-6), i es va preparar per afrontar el combat de semifinals que, en cas de victòria, li donava l'accés als Jocs de Londres.

El moldau Andrei Rotaru, el seu rival, es va situar molt ràpidament

amb tres punts d'avantatge (0-3), però González no es va posar nerviós i, a poc a poc, va equilibrar el marcador fins acabar empatat el primer assalt (4-4). El domini i la superioritat del figuerenc es van posar de manifest al segon assalt i a l'inici del tercer i, amb un parcial de 7-0, va obrir una diferència insalvable per al seu rival (11-4). Als darrers instants del combat hi

va haver un intercanvi de punts, però González en cap moment va veure perillar la victòria (13-6). A la final, ja sense pressió, el triomf va caure del costat del rus Alexey Denisenko per un ajustat 4-3.

Amb la classificació de Joel González, i la més que previsible presència del futbolista marroquí Zou Feddal (establert a Figueres des dels 7 anys) amb la selecció

sub-23 del seu país, l'Alt Empordà tornarà a ser protagonista de la màxima cita esportiva, els Jocs Olímpics.

El darrer altempordanès que va participar a unes olimpíades va ser el rosinc Xavi Bosma, que el 2004 va pujar al podi als Jocs d'Atenes com a subcampió olímpic de vòlei platja, fent parella amb Pablo Herrera. ■

Empresa Col·laboradora



Cañet

→ TAEKWONDO. EL FUTUR

“El meu somni és arribar a ser campió del món com el meu ídol, en Joel González”

Joan Jorquera (TKD Joan's de Roses) passa a cadet amb onze anys i mig després de guanyar més de 60 combats

Jesús Navarro | ROSES

Joan Jorquera és una de les joves promeses del taekwondo altempordanès, gironí i català. Amb onze anys i mig ja ha superat les 60 victòries en combat i ara afronta un desafiament, mantenir aquesta línia en una categoria molt exigent com la cadet. De moment la seva estrena no podia ser millor, ja que es va penjar la medalla d'or al recent Trofeu Vila de Cassà de la Selva després de superar a la final el seu amic i company d'entrenament Abde Bentarifet. Diumenge, en la seva segona competició com a cadet, va guanyar el català de promoció.

Jorquera porta el taekwondo a la sang. És fill de Joan Jorquera, propietari i màxim responsable del TKD Joan's de Roses, i cosí d'Anna Jorquera, campiona d'Espanya absoluta i actual regidora d'Esports del Ajuntament de Roses. Esvainciar en aquest esport quan tenia només tres anys, i té molt clar que “no el canvio per cap altre. Sé que en cap altre m'anirà tan bé com en aquest”, afirma.

El seu somni és “ser campió del món, arribar a dalt de tot com el meu ídol, en Joel González. Vull arribar a ser com ell”, i no pot amagar un somriure quan s'assabenta que el figuerenc s'ha classificat per als Jocs Olímpics de Londres 2012. “S'ho mereix”, comenta.



UN EQUIP. Joan Jorquera fotografiat amb els seus pares, Juan i Lúdia (esquerra), Marcos Miranda i Carlos Aguilar

JESÚS NAVARRO

Arribar a aquest nivell, però, no és gens fàcil, i Joan Jorquera és conscient que li queda molt camí per recórrer. De moment entrena sis dies a la setmana, de dilluns a divendres al centre rosinc i els dissabtes al Centre d'Alt Rendiment (CAR) de Sant Cugat. “Allà ens fan treballar molt, són dues hores i mitja d'entrenament, però aprenem molt”.

El 21 de gener es va estrenar a la categoria cadet i ja ha pujat al lloc més alt del podi. “Em vaig trobar molt bé a Cassà. Estava molt content per haver arribat a la final i allà vaig derrotar un dels millors de Catalunya. Em vaig sentir molt orgullós”. Jorquera reconeix que enfrontar-se a Bentarifet al combat decisiu no va ser gens fàcil, ja que extracta “d'un amic de confiança,

amb el qual sempre juguem a tot arreu. Va ser estrany, era la primera vegada que em tocava competir contra ell”. La final va acabar sense punts i l'àrbitre “va haver de decidir qui havia estat el millor” alçant la mà del vencedor.

La medalla d'or a Cassà va ser un nou èxit en la trajectòria d'aquest jove esportista, que admet que és el títol més especial que ha aconse-

gut fins ara. “És el que més m'ha lusionat, ja que era la meva primera competició com a cadet”.

Sap que a partir d'ara no ho tindrà fàcil, ja que competirà davant rivals que el poden superar en dos anys. “L'únic que vull és aprendre, passar-m'ho bé i divertir-me. És una meravella que em toqui enfrontar-me a gent nova, ja que encara puc aprendre més”.

Marcos Miranda és el seu entrenador a la pista i qui el prepara mentalment per als combats i per als campionats. “En Joan és un gran esportista, molt fort men-

→ EL TÍTOL MÉS ESPECIAL

“EL DE CASSÀ, JA QUE ERA LA MEVA PRIMERA COMPETICIÓN COM A CADET”, AFIRMA

talment i físicament. Té un gran futur, no sabem fins on pot arribar”, diu Miranda, que admet que “va avançar per la seva edat”. El tècnic creu que amb el canvi de categoria el més normal “és que les coses no surtin com fins ara. Que perdi contra un rival de 13 anys seria el més normal”, però assenyala que “de moment ja hem guanyat el primer campionat, i no contra un rival qualsevol”. El moment clau per al seu futur arribarà d'aquí a uns anys, quan en tingui 16. “Allà començarà el taekwondo més dur per a ell. El que volem és arribar amb el màxim nombre de combats disputats. Es trobarà gent que n'haurà fet 50 i 100, i ell pot arribar-hi amb 200. Això comporta una diferència tàctica sobre la pista molt gran”. ■

→ TAEKWONDO. QUATRE MEDALLES D'OR

El Jan-Su puja 18 cops al podi al segon Open Vila de Cassà

Redacció | CASSÀ DE LA SELVA

Excel·lent actuació dels representants del gimnàs Jan-Su de Figueres a la segona edició de l'Open Vila de Cassà de la Selva de taekwondo, ja que van pujar al podi en 18 ocasions, amb quatre medalles d'or, set de plata i set més de bronze.

La meitat de les medalles van arribar en la categoria infantil, en la qual Presentación Martínez i Felipe Martínez es van proclamar campions. Al segon calaix del podi hi van pujar Felipe Molina i Francisco González, mentre que els bronzes

van ser per a Zara Molina, Isabella Molina, Judith Díaz, Tomás Arauz i Óscar Ramírez.

En la categoria cadet, el Jan-Su va acabar amb cinc medalles gràcies a la victòria de Pau González, a les segones posicions de Nayla Belkhir i de Nerea López, i als bronzes que van aconseguir Sofia Viana i Soufiane Belkhir.

La representació del Jan-Su es va completar en la categoria júnior, en la qual van obtenir quatre medalles més. José Luis Lupiáñez va guanyar l'or, mentre que Àlex Falgàs, Zaira Harinero i Soumaya Belkhir van obtenir la plata. ■



PREMIATS. Els esportistes del Jan-Su mostren les medalles i els trofeus aconseguits a Cassà de la Selva

JAN-SU

→ **FUTBOL. 2A CATALANA**

El Roses topa amb l'efectivitat del Ripoll i s'acosta a la zona de descens

RIPOLL	2
ROSES	0

Camp: Municipal de Ripoll.

RIPOLL: Aleix, Francolí, Aitor (Oleguer), Valldau-re, Alexis (Viñes), Peque, Dani, Nil (Darné), Sales, Santi i Muniesa.

ROSES: Seydou, Fages, Edu, Juanjo, Tisseras (Lluís), Miquel (Alan), Fran (Hosni), Quim, Fuentes (Nelson), Hicham i Omar.

ÀRBITRE: Pérez Genís. Va expulsar per doble amonestació el visitant Hicham (89'). Va mostrar la targeta groga a Oleguer (Ripoll), Edu, Miquel i Alan (Roses).

GOLS: 1-0: Muniesa (46'); 2-0: Peque (70').

Redacció | **RIPOLL**

■ Tercera derrota consecutiva de l'Agrupació Esportiva Roses, que baixa a la dotzena posició de la classificació al grup 1 de Segona Catalana i que veu com el descens se situa a només dos punts. El proper cap de setmana els jugadors que entrena Gabriel Maragall reben la visita del Bescanó, un rival directe en la lluita per allunyar-se de les darres places.

Els rosincs tenien diumenge un partit complicat al camp del Ripoll, un rival en ratxa (cinc victòries consecutives i que ha sumat 19 dels últims 21 punts) que va aprofitar la seva efectivitat per imposar-se per 2-0. Els locals van dominar al primer temps, però el marcador no es va moure. A la represa, el Roses va encaixar l'1-0 només de començar amb un xut de Muniesa des de fora de l'àrea (46'). Els altempordanesos van lluitar per equilibrar el marcador, però no van tenir la sort del seu costat. El Ripoll va sentenciar en un contracop que Peque va transformar en el definitiu 2-0 (70'). ■

→ **FUTBOL. PRIMERA CATALANA**

El monòleg de la Unió davant del cuer es tradueix en un nou triomf

El Figueres va dominar des del primer minut el Júnior i va acostar-se amb perill a l'àrea rival, però no va ser capaç de trencar el 0-0 fins a la segona part. Un gol en pròpia porta va obrir el camí d'una treballada victòria

FIGUERES	3
JÚNIOR	1

Camp: Municipal de Vilatenim.

FIGUERES: Ureña, Ferran Grau, Marc Fageda, Murga, Aleix Feixas (Jairo, 46'), Moñino (Alforcea, 64'), Karam, Cruz, Del Campo (Ferrer, 83'), Pol Compte i Teixidor (Toti, 73').

JÚNIOR: Ortega, Argemí (Alonso, 81'), Adrián, Vega, Carlos, Espada (Sánchez, 64'), Francesc (Suriol, 79'), Mohamed, Sors (Rion, 81'), Manuel i Pradell (Fernández, 70').

ÀRBITRE: Blasco Pastor. Va amonestar Cruz (Figueres), Argemí, Adrián i Francesc (Júnior).

GOLS: 1-0: Adrián, en pròpia porta (68'); 2-0: Pol Compte (78'); 3-0: Toti, de penal (80'); 3-1: Adrián (92').

Jesús Navarro | **FIGUERES**

■ El Figueres va obtenir una treballada victòria sobre el cuer, el Júnior, que li permet mantenir el lideratge en solitari al capdavant del grup 1 de Primera Catalana. El conjunt figuerenc es va imposar per 3-1 en un partit que va dominar des del xiulet inicial i que va ser un monòleg blanc-i-blau, però que no es va trencar fins al 68', quan una acció de Pol Compte dins l'àrea visitant va acabar amb un gol en pròpia porta que va obrir el camí del triomf.

En una tarda gèlida, la Unió va jugar a favor de vent al primer temps i va disposar de moltes ocasions per inaugurar el marcador. Pol Compte, molt incisiu, va buscar el gol amb un xut creuat (7'), amb una rematada que va marxar a fora per poc (25') i amb un xut des de fora de l'àrea que el porter visitant va aturar en dos temps (43'). L'altre protagonista ofensiu del Figueres



SETGE. Marc Teixidor pressiona el porter del Júnior en una acció del partit de diumenge a Vilatenim

ÀNGEL REYNAL

va ser Cruz, que va veure com un defensa li rebutjava a córner un xut molt perillós des de dins l'àrea (16') i que va estar a punt de marcar just abans del descans, amb un xut creuat (45').

El Júnior, per la seva banda, va resistir com va poder l'ofensiva dels locals i només va inquietar en dues accions a pilota aturada d'Albert Sors. La primera, amb un xut des de gairebé la línia del mig del camp que Ureña va refusar a córner (8'), i poc després amb un xut des de la frontal que va rebutjar de nou el porter figuerenc (18').

Una altra falta, aquesta executada per Òscar Vega, va sortir per sobre del travesser (26').

La decoració no va variar gens a la represa. Arnau Sala i Xavi Punsí van moure la banqueta i al descans van donar entrada a Jairo, que es va mostrar molt actiu. Pol Compte va disposar de la primera acció clara de perill amb una rematada dins l'àrea que va topar amb Teixidor, quan ja entrava a gol (51'). El mateix Teixidor va tenir el gol a prop després d'una assistència de Jairo, però el porter va rebutjar el perill (59'). El Júnior es va treure

la son de les orelles amb una acció que va culminar Manuel amb un xut que Grau va rebutjar a córner (62'). Una rematada de cap de Teixidor a fora (67') va precedir l'acció de l'1-0. Una rematada de Pol Compte dins l'àrea la va desviar Andrés a l'interior de la seva porteria (68'). Poc després el mateix davant unionista va situar el 2-0 en aprofitar una centrada de Jairo (78'), i Toti va sentenciar en transformar un clar penal sobre Cruz (80'). Els visitants van reduir la diferència al descompte, a la sortida d'un córner (92'). ■

→ **FUTBOL. SEGONA CATALANA**

Segona victòria consecutiva de l'Escala, que redueix la diferència amb la salvació

L'ESCALA	1
CAMPRODON	0

Camp: Nou camp municipal de l'Escala.

L'ESCALA: Bustins, Pau Ribas, Goran, Omar, Carlos (Hèctor, 82'), Arbusí, Manu (Alcarraz, 74'), Xumetra, Mir, Akil i Gispert.

CAMPRODON: Sala, Garriga, Bobi (Quetxa, 46'), Aniol (Plana, 73'), Lluís, Karim, Codina, Òscar, Carré, Éric (Faluera, 65') i David (Luque, 73').

ÀRBITRE: Puig Pons. Va amonestar Carlos, Xumetra, Akil (l'Escala), Lluís i David (Camprodon).

GOLS: 1-0: Arbusí (46').

Josep Castells | **L'ESCALA**

■ Xavi Agustí es manté invicte des que s'ha fet càrrec de l'Escala i diumenge va sumar la segona victòria consecutiva en imposar-se per la mínima al Camprodon (1-0). El poc públic que va desafiar la fred i el mal temps va poder gaudir d'un bon espectacle per part dels dos equips, que van fer mèrits per marcar més gols però que van topar amb l'extraordinària actuació dels dos porters.

L'Escala va portar la iniciativa al primer temps, i a la represa es

va avançar ben aviat amb un gol d'Arbusí, que va aprofitar el refús del pal a un xut de Xumetra (46'). El ritme del partit no va canviar i el Camprodon va estirar les línies als darrers minuts per buscar el gol de l'empat, però Bustins es va lluir amb diverses intervencions i va mantenir l'1-0 en el marcador.

El partit va posar de manifest un canvi en els jugadors de l'Escala, als quals potser els falta una preparació física més completa. Els altempordanesos tenen ara la salvació a només tres punts. ■



PRESSIÓ. Un jugador de l'Escala dificulta el control d'un del Camprodon

ÀNGEL REYNAL

→ FUTBOL. PRIMERA CATALANA

La falta de confiança condemna el Peralada a la derrota a Mollet

El conjunt altempordanès es va mostrar molt superior al segon classificat, però va desapropitar nombroses ocasions de gol per batre el porter local. El 2-1 dels barcelonins va arribar en una acció desafortunada (78')

MOLLET	2
PERALADA	1

Camp: Municipal Germans Gonzalvo, camp n.1.

MOLLET: Marc Belles, Alberto (Edgar, 21'), Duran, Chiqui (Kafu, 76'), Arnau (Brian, 65'), Marcelo (Bauli, 65'), Silver, Riki, Caballero (Hèctor, 46'), Marc Fortuny i Àngel.

PERALADA: Buendia, Litus, Borja, Sergi Arranz (Carbó, 89'), Tidian, Isma, Bigues, Mate, Pastor, Sergio García i Bermúdez (Julien, 72').

ÀRBITRE: Rodríguez Carballas. Va expulsar els visitants Isma (88'), per doble amonestació, i el porter suplent, Sergio (37'), amb vermella directa. TG: Chiqui, Silver, Marc Fortuny, Bauli, Edgar (Mollet), Buendia, Litus, Tidian i Sergi Arranz (Peralada).

GOLS: 1-0: Arnau (3'); 1-1: Bermúdez (49'); 2-1: Litus, en pròpia porta (78').

Dani Pagès | MOLLET DEL VALLÈS

■ El Peralada va fer mèrits més que suficients per derrotar el segon classificat del grup 1 de Primera Catalana, el Mollet, però va mar-

xar de terres barcelonines amb una injusta derrota per la seva falta de confiança davant de porta (2-1). El resultat situa els altempordanesos en zona de descens, a dos punts de la salvació.

El partit va començar molt malament per al Peralada, ja que Arnau va aprofitar una assistència de Riki per situar l'1-0 (3'). Amb el marcador en contra, el domini del partit va ser per als visitants, que van disposar de cinc ocasions per empatar abans del descans. Sergi Arranz, en una acció en què l'àrbitre no va voler xiular penal per mans d'un defensa del Mollet (10'), Bermúdez (13' i 21'), Mate (26') i Sergio García (29') van tenir molt a prop el gol, però els va faltar encert. Una cessió la va transformar Sergi Arranz en gol, però el col·legiat el va anul·lar en entendre que la pilota no era dins l'àrea (34').

La segona part va començar amb una ocasió de Mate (46'), i poc després Bermúdez va situar l'1-1 amb un xut des de fora de l'àrea que va



SENSE SORT. El Peralada va fer mèrits per puntuar al camp del Mollet ÀNGEL REYNAL

entrar per l'escaire (49'). El gol va fer mal al Mollet, i Bermúdez (55') i Sergi Arranz (67') van estar a punt d'avançar el Peralada.

La sort, però, va girar l'esquina als altempordanesos al tram final. Duran va executar una falta a la

frontal i la pilota va arribar al fons de la porteria de Buendia després de rebotar a l'esquina de Litus (78'). El Peralada va buscar l'empat fins als darrers instants, però no va tenir l'encert del seu costat i no va poder evitar la derrota. ■

→ FUTBOL Resultats dels equips del Navata

■ Els més petits del CEEFB Navata van disputar un triangular contra el Tramuntana i el Borrassà. L'equip de la categoria Babys va superar el Tramuntana per la mínima (9-8) i va empatar amb el Borrassà (7-7). Derrota del prebenjamí al camp de l'AE Roses (1-0), i també ensopagada de l'aleví, que va caure a casa contra el Portbou (0-2). Els partits dels benjamins i infantils van ser ajornats, mentre que l'amateur va superar el Fortià (0-3). ■

→ FUTBOL Dues victòries per al CE Juncària

■ El juvenil del CE Juncària es va imposar a la Peña Unionista Figueres (2-0); el cadet A va superar el Llançà (15-3); el cadet B va caure amb el Ripollès (6-3); empat de l'aleví A contra el Base l'Empordanet B (5-5); l'aleví B va perdre amb l'Esplais (3-6); el benjamí promoció no va poder vencer la FE Figueres 2003 (5-3), i derrota dels caganis contra la PUF (4-6). La pluja va fer suspendre els partits del benjamí i del prebenjamí preferent. ■

→ FUTBOL. SEGONA CATALANA

La Jonquera comença la segona volta amb pas ferm a Blanes

BLANES	2
LA JONQUERA	5

Camp: Municipal de Blanes.

BLANES: Jordi, Roncales, Victòria, David, Juampi, Eze (Pau), Marc, Sergio, Gómez, Ismael i Serrano.

LA JONQUERA: Tibu, Budó (Cristian), Jiménez, Dani O., André, José Hernández, Carlos López (Txiqui), Alabert, Mourad (Lluís), Marquitos i Bassols.

ÀRBITRE: López Morente. Va expulsar amb vermella directa el visitant André (45'), i per doble amonestació el local Roncales (76'). TG: David, Juampi, Marc, Ismael (Blanes), Bassols i Budó (La Jonquera).

GOLS: 0-1: José Hernández (4'); 0-2: Carlos López (15'); 1-2: Gómez (39'); 1-3: Carlos López (69'); 2-3: Gómez (71'); 2-4: Carlos López (77'); 2-5: Dani O. (80').

Redacció | BLANES

■ Contundent victòria de la Jonquera al camp del Blanes en el primer partit de la segona volta (2-5). El conjunt altempordanès continua intractable al capdavant de la classificació i manté la diferència respecte dels seus principals perseguidors, el Palafrugell i el Caldes, que se situen a 11 i a 17 punts, respectivament.



PAS FERM. Els jugadors de la Jonquera celebren un gol aquesta temporada À. REYNAL

Un gol de José Hernández als minuts inicials va trencar el partit a favor dels jugadors que entrena Manel Cabezas, que van tenir en Carlos López el principal argument ofensiu. El davanter va anotar un trio de gols (15', 69' i 77') i va ser clau en la victòria altempordan-

sa. El Blanes va reaccionar en dues ocasions als gols visitants i es va mantenir dins del partit fins el 2-3, obra de Gómez (71'), però Carlos López i Dani Òscar van posar fi a la resistència dels locals. La Jonquera rebrà diumenge el quart classificat, el Ripoll. ■

→ FUTBOL. L·LIGA JUVENIL

El juvenil A del Figueres cau al camp del Premià



MASSA ENTREBANCS. El juvenil A tenia moltes baixes a Premià UE FIGUERES.CAT

Redacció | PREMIÀ DE MAR

■ El juvenil A de la Unió Esportiva Figueres va caure al camp del Premià en un partit en el qual va haver de fer front a massa entrebancs (2-0). Marcel·lí Coto i Ramon Pujadas van haver d'alinejar d'inici tres cadets per les nombroses baixes -Lanzas, Albert, Àlex, Panque (sancionats), Víctor, Ezequiel i Marçal-, i l'equip va respondre amb un bon primer temps que va acabar sense gols.

A la represa els locals van fer un pas endavant i van crear diverses accions de perill, però Fages va respondre amb encert i va evitar dos gols del Premià. Un xut tou d'Eric Díaz que un defensa local va interceptar (56') va ser la resposta de la Unió, que va veure com els maresmenecs van aprofitar una badada al darrere (71'). Nico, de cap, va fer el 2-0 (85'), poc abans que el porter del Figueres hagués de demanar el canvi per lesió (89'). ■

→ **FUTBOL SALA. DIVISIÓ D'HONOR**

La Fundació reacciona al segon temps i evita la sorpresa davant un Teià combatiu

Els maresmencs es van avançar en el marcador i van arribar empatats al descans. Els gols d'Isaac i Adri, decisius

FE FIGUERES	8
TEIÀ	4

Pavelló: Municipal de Figueres.

FE FIGUERES: Toni, Javi, Adri, Isaac, Ivan, Àlex, Sergi, Marcos, Miguel i Juan.

TEIÀ: Javi, David, Xavier, Pol, Ramon, Antonio, Albert, Xavier, David Martínez, Joel i Lluís.

ÀRBITRES: Barceló i Roura.

GOLS: 0-1: Albert (5'); 1-1: Ivan (6'); 2-1: Àlex (10'); 2-2: Ramon (12'); 3-2: Adri (21'); 3-3: Lluís (24'); 4-3: Isaac (25'); 5-3: Isaac (27'); 6-3: Adri (30'); 7-3: Adri (30'); 8-3: Ivan (35'); 8-4: Ramon (35').

Redacció | **FIGUERES**

■ La Fundació Esportiva Figueres va resoldre amb encert la visita del Teià en un partit més complicat del



BON RIVAL. La FE Figueres va haver de lluitar per vèncer el dotzè classificat FE FIGUERES

que es preveia per la classificació del rival (8-4). El conjunt maresmenc, dotzè i en zona de descens, va plantejar molts problemes als altempordanesos al primer temps amb una defensa endarrerida i ben tancada.

Els visitants van avisar als primers minuts i Albert va fer el 0-1 (5'). La Fundació va remuntar amb

un gol del jove Ivan (6') i un altre d'Àlex (10'), però li va faltar paciència i va cometre errades de precisió. Els locals haurien pogut ampliar l'avantatge però, just després de fallar un contracop amb clara superioritat, Ramon va equilibrar el resultat (12').

El descans va ser positiu per als figuerencs, i Adri va fer el 3-2 només

de començar la segona part (21'). El Teià va tornar a empatar poc després mitjançant Lluís (24'), però el partit havia canviat de forma radical a favor dels locals. Els jugadors de la FE Figueres només van necessitar cinc minuts per decantar el marcador al seu favor amb dos gols d'Isaac (25' i 27') i dos més d'Adri (30' i 30').

El 7-3 va donar pas a possessions més llargues per als locals, que es van mostrar més precisos en les passades i més concentrats sobre la pista. El marcador es va moure dos cops més amb un gol per bàndol. Ivan va tornar a veure porta i va aconseguir el seu segon gol de la matinal (35'), mentre que el Teià va reduir la diferència i va establir el definitiu 8-4 pocs segons més tard, amb un gol de Ramon (35').

La victòria manté la Fundació Esportiva Figueres com a líder de la Divisió d'Honor de la Federació Catalana de Futbol Sala amb 37 punts, els mateixos que el Comforsa Ripoll. Els altempordanesos no jugaran dissabte, ja que s'ha ajornat el partit que havien de disputar a la pista del Collbató. ■

→ **SELECCIÓ CATALANA**

→ Dos jugadors de la Fundació Esportiva Figueres, Toni Téllez i Isaac Moreno, van participar diumenge al primer dels entrenaments que la selecció catalana absoluta portarà a terme durant dos mesos amb l'objectiu de preparar la seva participació al Campionat d'Europa 2012 de futbol sala, que tindrà lloc a Bielorrússia.

Juan Antonio Fernández, seleccionador català absolut, va convocar diumenge un total de quinze jugadors de deu clubs diferents, que formen part d'una preselecció. Fernández assenyalava que amb l'arribada massiva de clubs a la Federació Catalana de Futbol Sala, el seu objectiu és tractar de prop aquells jugadors que no coneix. "Per a mi és un orgull tenir uns jugadors que estimen la nostra selecció amb vistes al repte tan important d'aquest europeu de Bielorrússia", destaca. ■

→ **FUTBOL FEMENÍ**

El Sant Pere fa mèrits per guanyar el Girona B, però cedeix un empat

Redacció | **SANT PERE PESCADOR**

■ La tramuntana va deslluir un partit que es presentava molt interessant entre els equips femenins del Sant Pere Pescador i del Girona B, que va acabar amb empat a quatre gols. Les jugadores locals van fer mèrits per obtenir la victòria, però les visitants van aprofitar el vent a favor a la represa per igualar el marcador en dues ocasions.

El partit va començar amb un gol matiner de Cristina Pont (2'), però dues accions a la contra del filial gironí van permetre a les visitants capgirar el resultat en només sis minuts, gràcies als gols de Laia Payret (5') i de Judith Sancho (8'). El Sant Pere, que jugava amb el vent a favor al primer temps, va reaccionar ràpidament i abans de la mitja hora de joc ja tornava a manar amb dos gols més de Cristina Pont (20' i 25'). A la represa el marcador no es va moure fins al tram final. Nolmedys Sulay Ferrera va empatar per a les visitants (74'), Eva Donat va avançar denou el Sant Pere (79'), però Marta Pla va establir el definitiu 4-4 (84'). Les altempordaneses descansen el proper cap de setmana. ■

→ **FUTBOL FEMENÍ. EL CADET A PASSA PER SOBRE DE L'EF VIDRERENCA (11-0) I EL CADET B ES DESFÀ DE L'EF TER-BRUGENT (0-2)**

El Cabanes sentència el Breda amb quatre gols abans del descans (5-1)

Redacció | **CABANES**

■ Un gol matiner d'Esther Quintana, quan només s'havien disputat 38" de joc, va aplanar el camí de la victòria de l'equip femení del Cabanes sobre el Breda (5-1). Les jugadores altempordaneses van sentenciar el partit a la primera meitat amb tres gols més. Lauri va situar el 2-0 en culminar una jugada trenada (16'); Inma va transformar un clar penal (33'), i Lauri va establir el 4-0 abans del descans (44').

A la represa les locals van abaixar el ritme i el Breda va reduir la diferència amb un xut llunyà que va arribar al fons de la xarxa gràcies a la tramuntana (55'). El definitiu 5-1 va ser obra d'Esther Quintana, ja al tram final (74'). Van jugar Ester Carreras, Ester Carmona, Raquel López, Arantxa, Anna, Duda, Lauri (2), Puntu, Tània, Esther Quintana (2), Inma (1), Raquel Ramírez, Nàdia, Carla i Xènia. El Cabanes manté en segona posició al grup 3 de Primera Divisió femenina.

Bona jornada per als equips cadets, que van resoldre els seus partits amb victòria. El cadet A no va patir en cap moment per superar



SENSE OPOSICIÓ. El cadet A va golejar l'EF Vidrerenca

SEBASTIÁN GUZMÁN

l'EF Vidrerenca i va encarrilar el partit amb dos gols als primers minuts (11-0). Van jugar Xènia, Ariadna, Alba, Raquel, Jennifer, Noe, Tània, Àlicia, Paula, Carla P., Clàudia, Karen i Puntu. El cadet B, per la seva banda, va dominar completament l'EF Ter-Brugent i es va imposar per 0-2, un marcador curt pels mèrits de les altempordaneses, que van donar opcions a les locals per errades pròpies. Van

jugar Fatu, Míriam, Júlia, Carleta, Maria Mallol, Anna, Mar Daniela, Marina, Noe, Balbi, Maria Cruset (1) i Miren (1).

L'infantil A va fer un gran partit al camp de l'Estartit contra un rival amb jugadores més grans i amb millor forma física. Les locals es van acabar imposant per 13-1, tot i el gol inicial de Natàlia. Malgrat la diferència en el marcador, les altempordaneses van mostrar molt

ordre a l'inici, i van lluitar en tot moment. Van jugar Marina, Sara, Bintu, Mònica, Natàlia (1), Elena, Mireia i Fàtima.

El partit entre l'infantil B i el Girona va estar a punt de suspendre's per la pluja i el vent, que van fer acte de presència fins al final. Les visitants, més grans i més tècniques, van jugar a favor de vent a la primera i a la segona part i van arribar al descans amb 0-7. La decoració va variar al tercer i quart períodes, i el Cabanes va passar a dominar amb el vent a favor. Kiara va fer els dos gols locals. Van jugar Mar, Aroa, Aina, Júlia M., Laia, Atsede, Natàlia, Kiara (2), Andrea, Anna i Mar C.

Pel que fa referència a l'escoleta, que juga sempre contra equips formats per nens, el Cabanes va empatar sense gols al camp del Base Roses. Les jugadores visitants van disposar de diverses ocasions per marcar, però la falta de punteria i el bon partit del porter local van fer que el marcador no es mogués. Van jugar Júlia Vilà, Júlia Llanet, Alba, Raquel, Andrea, Aina Sararols, Aina Álvarez, Núria, Ada, Jana, Carla, Marta Cruset i Marta Bardedes. ■

→ FUTBOL. TERCERA CATALANA

El Base Roses amplia l'avantatge respecte dels seus perseguïdors

L'Esplais aprofita dos córners per superar el Figueres B (2-0), i ara els dos equips comparteixen la segona posició

Redacció | ROSES

■ El Base Roses es consolida com a líder en solitari del grup 15 de Tercera Catalana gràcies a la seva victòria per la mínima sobre el Llançà (2-1) i a l'ensopagada del Figueres B al camp de l'Esplais (2-0). Els castellanins i els figuerencs comparteixen ara la segona posició, a quatre punts del líder.

Un gol de Jordi al primer minut de joc va obrir el camí de la victòria del Base Roses, que a la mitja hora ja dominava per 2-0 gràcies a l'encert de Hamid (28'). A la represa, però, els llançanencs van prendre el control del joc i van reduir la diferència mitjançant Vélez (48'). El marcador ja no es va moure i els locals van obtenir la catorzena victòria en 18 jornades.

El duel entre l'Esplais i el Figueres B es va decantar a favor dels



NOVA VICTÒRIA. El Base Roses va superar el Llançà per la mínima

ÀNGEL REYNAL

locals gràcies a dos córners que va rematar Pallissera a la represa (62' i 90'). En un partit poc vistós i sense joc brillant, el conjunt castellaní es va mostrar més ben posicionat sobre el camp i va decidir al seu favor en accions a pilota aturada. Els figuerencs, amb els quals va debutar l'exjugador del Peralada Miquel Juan, van salvar el goal average (a la primera volta van guanyar 3-0) i per aquest motiu

són segons, amb els mateixos punts que l'Esplais.

El Vilamallà, per la seva banda, va empatar 1-1 al camp del Mont-ras i baixa a la quarta posició amb 39 punts, a un del Figueres B i de l'Esplais, però amb un partit pendent. A la zona baixa el Cadaqués va empatar en la seva visita a Borrassà i no surt de les places de descens, tot i que està igualat a punts amb el Verges. ■

→ FUTBOL. QUARTA CATALANA

Marca de l'Ham i Llers golegen els seus rivals



FRENADA. El Portbou no va poder passar de l'empat a Vilajuïga

ÀNGEL REYNAL

Redacció | FIGUERES

■ Els dos primers del grup 31 de Quarta Catalana, el Marca de l'Ham i el Llers, van resoldre amb golejadades els seus partits contra la Col·lectivitat Boliviana (4-0) i el Vilafant (1-5), i mantenen la diferència al capdavant de la classificació. Els figuerencs són líders amb 43 punts, mentre que el Llers en té 36.

El Portbou baixa a la quarta posició i cedeix dos punts respecte dels llersencs després de no poder

passar de l'empat en la seva visita al camp del Vilajuïga (2-2). El tercer lloc és ara per al Navata, que va guanyar al camp del Fortià (0-3) i que se situa a dos punts del segon classificat. El Base Roses B, que va perdre, i el Lladó, que va empatar, es despengen de la zona privilegiada.

Al grup 30 el Sant Miquel se situa en posicions d'ascens a Tercera amb la victòria sobre el Sant Antoni (1-0), a un punt del líder, el Sauleta, i amb un marge sobre el Corçà i l'Armentera. ■

→ BÀSQUET FEMENÍ. LES ERRADES LOCALS VAN SER CLAU

L'Esplais cedeix amb el Roses el derbi preinfantil



IGUALTAT. Una jugadora de l'Esplais llança un tir lliure al derbi

BÀSQUET ESPLAIS

Redacció | CASTELLÓ D'EMPÚRIES

■ El preinfantil femení del Bàsquet Esplais va perdre per quatre punts el derbi altempordanès davant del Bàsquet Roses (44-48). Les jugadores locals van sortir despistades a la pista i les rosinques van aprofitar les seves errades per avançar-se en el marcador.

Un temps mort de l'Esplais va servir per pujar la intensitat defensiva i per incrementar l'encert en els llançaments a cistella. La diferència es va reduir a poc a poc i es va arribar al darrer quart amb empat

a 43 punts. Les errades locals i els tirs lliures del Roses van ser clau en el triomf de les visitants. Per part de l'Esplais van jugar Paula, Iman, Mar, Paula, Mireia, Raquel, Judit, Nerea, Maria i Inma.

Aquesta és la segona derrota consecutiva de les castellanines, que en la jornada anterior van caure a la pista del Sant Hilari (70-58). Les visitants es van mostrar passives i desencertades al·l'ini, però van reaccionar a partir del quart període i es van situar amb 55-50. El cansament va passar factura als últims minuts. ■

→ FUTBOL FEMENÍ. PRIMERA DIVISIÓ

Un gol fantasma evita la victòria del Peralada (1-1)



ALEGRIA. Les jugadores del Peralada celebren l'1-0, de Sandra Lama

MARIWETA

Redacció | PERALADA

■ Un gol fantasma de Gemma Duran a la segona part va evitar la merescuda victòria de l'equip femení del Peralada, que es va haver de conformar amb un empat contra l'Estartit (1-1).

El partit es va posar de cara per a les altempordaneses als primers instants, ja que l'àrbitre va xiular un penal que Sandra Lama no va perdonar (2'). Pocs minuts més tard la pluja va fer acte de presència i els locals, amb el vent a favor, van buscar amb insistència la por-

teria de l'Estartit, però sense encert. A la represa, tot i jugar amb la tramuntana en contra, el Peralada va saber mantenir l'avantatge en el marcador fins al 67', quan un xut de Gemma Duran va topar amb el travesser i va caure sobre la línia, i va sortir fora. L'àrbitre, però, va entendre que la pilota havia travessat la línia i va concedir el gol a les visitants.

Les altempordaneses van reaccionar i es van acostar amb perill a la porteria visitant, però ni Nati ni Lules van estar encertades i el marcador ja no es va moure. ■

→ SEGONA DIVISIÓ A Juncà, titular de nou amb el Girona

■ El jove David Juncà, de Riu-mors, va disputar el seu segon partit com a titular amb el Girona, tots dos amb Josu Uribe a la banqueta. L'altempordanès, que va jugar els 90', no va poder evitar la derrota del seu equip contra el Celta (0-1). El llançanenc Hèctor Simon, per la seva banda, va ser titular en la primera victòria del Sabadell després de tretze jornades sense aconseguir-ho. Els vallencs es van desfer del Xerez per 2-0. ■

→ PENYA BLAUGRANA Autocar per al partit del Barça

■ La Peña Blaugrana Alt Empordà de Figueres organitza dissabte un autocar per assistir al partit de lliga que el Barça jugarà al Camp Nou contra la Reial Societat. L'autocar sortirà a les 19 h des de Figueres. D'altra banda, la Peña va desplaçar prop d'un centenar de socis i seguidors al partit de tornada dels quarts de final de la Copa del Rei que el Barça va jugar dimecres contra el Reial Madrid. Els aficionats van patir fins al final però van poder celebrar la classificació. ■

Amb HORA NOVA i LAVAZZA et tornaràs cafeter...

Entra en el sorteig d'aquesta magnífica cafetera i degusta a casa el millor cafè italià



El nom del guanyador sortirà publicat en l'edició del **3 d'abril**

Ompliu la butlleta, retalleu-la i feu-nos-la arribar a:
HORA NOVA, Av. Salvador Dalí, 62 Baixos 4 · 17600 Figueres

Nom i cognoms:.....

Adreça:.....

Població:.....

DNI:.....

Correu electrònic:.....

Telèfon:.....



PRIMERA CATALANA • JORNADA 18 GRUP 1

EQUIP	J	G	E	P	GF	GC	P.
▲ FIGUERES	18	12	3	3	38	18	39
● MOLLET	18	12	2	4	33	16	38
PALAMÓS	18	11	1	6	30	16	34
CERDANYOLA	18	8	7	3	32	23	31
VILASSAR MAR	18	7	8	3	28	18	29
SANT CRISTÓFOL	17	9	2	6	25	34	29
AVIÀ	18	7	8	3	30	24	29
FARNERS	18	8	3	7	32	29	27
MONTCADA	18	6	5	7	26	28	23
SAN LORENZO	17	6	5	6	23	25	23
RIPOLLET	18	6	4	8	27	31	22
GRAMENET B	18	6	3	9	27	32	21
LLORET	18	5	5	8	25	26	20
● PREMIÀ	18	6	2	10	19	26	20
▼ PERALADA	18	5	3	10	31	36	18
▼ GUÍXOLS	18	5	3	10	18	29	18
▼ MANRESA	18	4	2	12	24	41	14
▼ JÚNIOR	18	4	2	12	14	32	14

SEGONA CATALANA • JORNADA 18 GRUP 1

EQUIP	J	G	E	P	GF	GC	P.
▲ LA JONQUERA	18	15	2	1	34	13	47
● PALAFRUGELL	18	10	6	2	31	18	36
CALDES	18	9	3	6	32	28	30
RIPOLL	18	8	5	5	38	26	29
ABADESSENC	18	7	6	5	25	16	27
BANYOLES	18	7	5	6	26	21	26
BISBALENC	18	6	8	4	21	21	26
ANGLÈS	18	6	7	5	23	21	25
QUART	18	7	4	7	15	23	25
BESCANÓ	18	5	8	5	21	23	23
CAMPRODON	18	6	3	9	20	21	21
ROSES	18	6	3	9	24	27	21
RIUDELLOTS	18	4	7	7	29	25	19
▼ BLANES	18	4	7	7	24	33	19
▼ CASSÀ	18	5	4	9	19	29	19
▼ BESALÚ	18	3	9	6	18	24	18
▼ L'ESCALA	18	4	4	10	17	27	16
▼ TORDERA	18	3	3	12	15	36	12

TERCERA CATALANA • JORNADA 18 GRUP 15

EQUIP	J	G	E	P	GF	GC	P.
▲ BASE ROSES	18	14	2	2	41	15	44
▲ FIGUERES B	18	13	1	4	38	15	40
ESPLAIS	18	13	1	4	36	14	40
VILAMALLA	17	12	3	2	28	13	39
BEGUR	18	9	5	4	33	22	32
SANT PERE	18	9	3	6	26	22	30
LLANÇÀ	18	8	4	6	28	29	28
EMPURIABRAVA	18	8	2	8	19	21	26
MONELLS	17	7	4	6	31	23	25
VILADAMAT	18	7	3	8	27	30	24
CABANES	18	6	4	8	26	29	22
JAFRE	17	5	3	9	27	38	18
BORRASSÀ	18	5	3	10	17	29	18
AGULLANA	18	4	4	10	31	40	16
VERGES	18	3	5	10	24	36	14
▼ CADAQUÉS	18	3	5	10	12	31	14
▼ MONT-RAS	17	3	4	10	22	29	13
▼ TORROELLA	18	2	2	14	20	50	8

RESULTATS	JORNADA • 19A	5 de febrer de 2012
Mollet-Peralada:	2-1	Júnior-Mollet
San Lorenzo-Gramenet B:	2-3	Peralada-San Lorenzo
Montcada-Farners:	1-0	Gramenet B-Montcada
Lloret-Sant Cristòfol:	4-0	Farners-Lloret
Guixols-Palamós:	1-0	Sant Cristòfol-Guixols
Ripollet-Vilassar Mar:	3-3	Palamós-Ripollet
Manresa-Cerdanyola:	2-3	Vilassar Mar-Manresa
Premià-Avià:	0-0	Cerdanyola-Premià
Figueres-Júnior:	3-1	Avià-Figueres

RESULTATS	JORNADA • 19A	5 de febrer de 2012
Ripoll-Roses:	2-0	La Jonquera-Ripoll
Bescanó-Anglès:	3-2	Roses-Bescanó
Riudellots-Quart:	1-0	Anglès-Riudellots
L'Escala-Camprodon:	1-0	Quart-L'Escala
Tordera-Banyoles:	0-2	Camprodon-Tordera
Caldes-Besalú:	2-1	Banyoles-Caldes
Bisbalenc-Cassà:	1-0	Besalú-Bisbalenc
Palafugell-Abadesenc:	1-0	Cassà-Palafugell
Blanes-La Jonquera:	2-5	Abadesenc-Blanes

RESULTATS	JORNADA • 19A	5 de febrer de 2012
Esplais-Figueres B:	2-0	Sant Pere-Esplais
Borrassà-Cadaqués:	1-1	Figueres B-Borrassà
Verges-Cabanes:	2-2	Cadaqués-Verges
Begur-Torroella:	2-0	Cabanes-Begur
Mont-ras-Vilamalla:	1-1	Torroella-Mont-ras
Viladamat-Jafre:	4-3	Vilamalla-Viladamat
Base Roses-Llançà:	2-1	Jafre-Base Roses
Monells-Empuriabrava:	4-0	Llançà-Monells
Agullana-Sant Pere:	2-2	Empuriabrava-Agullana

QUARTA CATALANA • JORNADA 18 GRUP 30

EQUIP	J	G	E	P	GF	GC	P.
▲ SAULEDA	16	12	1	3	62	34	37
▲ SANT MIQUEL	17	11	3	3	38	27	36
CORÇÀ	17	11	2	4	54	24	35
L'ARMENTERA	17	11	2	4	46	27	35
MEDES L'ESTARTIT	17	10	4	3	35	22	34
SANT ANTONI	17	9	2	6	52	39	29
SIURANA	17	9	2	6	43	32	29
BISBALENC B	17	7	5	5	40	37	26
SANT PERE B	17	8	2	7	32	34	26
VALVERALLA	17	6	5	6	32	30	23
L'ESCALA B	16	6	2	8	28	41	20
BÀSCARA	17	4	6	7	22	29	18
PALS AT.	16	5	2	9	29	35	17
MARISCAL ULLÀ	17	5	0	12	28	56	15
GUALTA	17	3	3	11	28	39	12
SANT JORDI	16	2	4	10	19	29	10
CRISTINENC	16	0	1	15	12	65	1

QUARTA CATALANA • JORNADA 18 GRUP 31

EQUIP	J	G	E	P	GF	GC	P.
▲ MARCA HAM	17	14	1	2	68	16	43
▲ L'LLERS	17	11	3	3	59	25	36
NAVATA	17	10	4	3	48	24	34
PORTBOU	17	10	4	3	47	27	34
VILABERTRAN	17	10	3	4	36	22	33
LLADÓ	17	9	3	5	45	33	30
BASE ROSES B	17	9	3	5	26	22	30
CISTELLA	16	7	5	4	22	13	26
SELVATANS	17	7	3	7	38	49	24
VILAJUÏGA	17	7	2	8	35	40	23
GARRIGUELLA	17	6	4	7	38	34	22
VILA-SACRA	17	5	5	7	31	37	20
COL. BOLIVIANA	17	4	2	11	29	44	14
ESPOLLA	17	3	5	9	32	51	14
SANT LLORENÇ	17	4	2	11	22	47	14
VILAFANT	17	1	3	13	22	60	6
FORTIÀ	17	0	2	15	15	69	2

DIVISIÓ D'HONOR FUTBOL SALA • JORNADA 14

EQUIP	J	G	E	P	GF	GC	P.
★ FE FIGUERES	14	12	1	1	81	39	37
● COMFORSA RIPOLL	14	12	1	1	53	26	37
TIANA	14	10	2	2	68	41	32
SANSUR	14	9	2	3	80	53	29
LA GARRIGA	13	9	1	3	58	27	28
LLAGOSTENSE	13	7	1	5	63	56	22
SANTA EULÀLIA	14	4	4	6	64	60	16
SANT VICENÇ	12	5	1	6	42	48	16
SOLO BARCELONA	13	5	0	8	57	78	15
CARDEDEU	13	3	3	7	49	55	12
PLATA DE GRÀCIA	14	4	0	10	60	80	12
▼ TEIÀ	14	3	2	9	66	74	11
▼ COLLBATÓ	14	2	1	11	49	86	7
▼ SANT ANDREU	14	0	1	13	37	92	1

RESULTATS	JORNADA • 19A	5 de febrer de 2012
Gualta-Bàscara:	1-3	Sant Antoni-Gualta
Sant Jordi-Bisbalenc B:	2-2	Bàscara-Sant Jordi
Sauleda-Cristinenc:	6-2	Bisbalenc B-Sauleda
Corçà-Medes l'Estartit:	1-0	Cristinenc-Corçà
L'Armentera-L'Escala B:	4-1	Medes l'Estartit-Pals At.
Valveralla-Siurana:	0-1	L'Escala B-Valveralla
Sant Pere B-Mariscal Ullà:	0-1	Siurana-Sant Pere B
Sant Miquel-Sant Antoni:	1-0	Mariscal Ullà-Sant Miquel
		Descans: L'Armentera

RESULTATS	JORNADA • 19A	5 de febrer de 2012
Marca Ham-Col. Boliviana:	4-0	Col. Boliviana-Vilabertran
Vilabertran-Base Roses B:	1-0	Base Roses B-Llers
Vilafant-Llers:	1-5	Vilafant-Lladó
Lladó-Sant Llorenç:	1-1	Sant Llorenç-Fortià
Fortià-Navata:	0-3	Navata-Selvatans
Selvatans-Garriguella:	3-5	Garriguella-Vilajuïga
Vilajuïga-Portbou:	2-2	Portbou-Espolla
Espolla-Vila-sacra:	3-1	Vila-sacra-Cistella
		Descans: Marca Ham

RESULTATS	JORNADA • 15A	5 de febrer de 2012
Ripoll-Santa Eulàlia:	3-2	Solo Barcelona-Comforsa Ripoll
Tiana-Plata de Gràcia:	5-1	Santa Eulàlia-Tiana
Sansur-Collbató:	6-1	Plata de Gràcia-Sansur
FE Figueres-Teià:	8-4	Collbató-FE Figueres
Sant Vicenç-Llagostense:	Ajornat	Teià-Sant Vicenç
Sant Andreu-La Garriga:	1-3	Llagostense-Sant Andreu
Cardedeu-Solo Barcelona:	Ajornat	La Garriga-Cardedeu

tradumots
Serveis de Traducció i Interpretació

- Traducció
- Traducció jurada
- Correcció
- Revisió
- Localització
- Interpretació
- Interpretació jurada
- Assessorament terminològic
- Transcripció i locució
- Serveis de consultoria
- Edició i multimèdia
- Formació en eines TAO
- Internacionalització

TOTS ELS IDIOMES
www.tradumots.com

C/ Sant Esteve, 7 - 7è
17600 FIGUERES (Girona)
Tel. (+34) 972 671 042
(+34) 681 100 490
Fax (+34) 972 678 772
info@tradumots.com

Lloguer de pistes de gespa artificial futbol i pàdel, zona de pic-nic, barbacoa...

Tel. 669 519 369 / 682 150 985
Palol de Vilatenim - Figueres

→ HOQUEI PATINS

L'empat del prebenjamí A, la nota positiva per al CP Jonquerenc

Redacció | LA JONQUERA

■ L'empat del prebenjamí A del Club Patí Jonquerenc a la pista del Lloret (2-2) va ser l'única nota positiva del cap de setmana per als equips del conjunt altempordanès, ja que la resta dels que van jugar van caure derrotats.

El sènior masculí va rebre la visita del SHUM de Maçanet, un equip molt jove que es va mostrar molt encertat. Els selvatans van portar la iniciativa des de l'inici i es van imposar per 2-5. El benjamí també es va enfrontar al SHUM, i els de Maçanet van demostrar que són un dels equips més forts de la categoria amb una clara victòria (1-14). El bon partit de l'aleví es va quedar sense premi davant del Farners (2-4). Els de Santa Coloma van imposar la seva superioritat física per aconseguir el triomf.

El sènior femení, per la seva banda, es va desplaçar a la pista del Sferic de Terrassa. El Jonquerenc va acusar les nombroses baixes i no va tenir gaires oportunitats (8-2). Cal destacar el bon partit que va fer una jugadora de l'aleví del CP Jonquerenc. ■

→ BÀSQUET. COPA CATALUNYA

L'Adepaf encaixa la vuitena derrota i s'acosta a la promoció de descens

El Mataró va obrir forat al segon quart amb un parcial de 33-17 i els figuerencs no van poder eixugar la diferència

Redacció | MATARÓ

■ L'Adepaf Obres Pirinaïques va encaixar la vuitena derrota de la temporada al grup 1 de la Copa Catalunya en perdre a la pista del Platges Mataró per 13 punts de diferència (87-74). L'ensopagada deixa el conjunt figuerenc a la novena posició del grup amb un triomf d'avantatge respecte del primer dels quatre equips que jugaria la promoció per evitar el descens de categoria.

Els jugadors que entrena Oriol Rabert van fer un bon primer període a la pista maresmenca i al final del primer quart només perdien per cinc punts (23-18), però un parcial de 33-17 dels locals al segon va ser clau, ja que va permetre al Mataró situar-se amb 21 punts de diferència (56-35).

L'Adepaf no es va donar per vençut després del descans i va tornar a entrar al partit gràcies a un bon tercer període, que el va situar a 12 punts del seu rival abans dels últims deu minuts (71-59), però els locals no van deixar escapar el partit i van mantenir les diferències fins al final. Dissabte l'Adepaf rebrà el segon classificat, l'Aracena-Sant Josep.

Pel que fa referència als equips de base, el premini mixt va caure a la pista del Sarrià de Ter B; el premini masculí B va caure a casa contra el Banyoles; el premini A es va desfer de la Unió Maristes Sant Josep Groc; el mini masculí va superar el Blanes (58-73); el mini femení va ser superior a la Unió Vedruna B (65-43); el preinfantil masculí va perdre contra el Sant Narcís (38-52); l'infantil masculí va cedir als darrers segons a la pista del Bisbal Bàsquet; el cadet B masculí va caure contra el Bàsquet Vilafant (45-41); el cadet A es va imposar al Pineda (95-67) i es manté invicte a la segona fase; el cadet femení va guanyar a la pista del Vedruna Palamós (36-45) i continua segon; el júnior B masculí es va desfer del



IRREGULARS. L'Adepaf va fer un mal segon quart a la pista del Mataró ÀNGEL REYNAL

líder de forma clara (88-60); el júnior A masculí va caure contra el Sant Adrià (82-66); el júnior femení es consolida en segona posició amb un triomf sobre el Banyoles (39-50), i el sub 21 va guanyar de forma ajustada el Porqueres (56-62). ■

→ TENNIS. NIVELL PLATA

L'Aeròdrom CT guanya el català júnior femení



CAMPIONES. El júnior femení de l'Aeròdrom CT va guanyar la final CT AERÒDROM

Redacció | CASTELLÓ D'EMPÚRIES

■ L'equip júnior femení de l'Aeròdrom Tennis Club d'Empuriabrava s'ha proclamat campió de Catalunya de nivell plata, després de superar a la final l'Atlètic Terrassa HC per 3-1. A quarts de final les jugadores castellanines es van desfer del CD Tennis Belulla (3-1), mentre que a les semifinals es van imposar al CT d'Aro (4-0). L'equip està format per Yani Genesse, Marióna Junyer, Laura Viso, Clàudia Chavarria, Elena Junyer i Tiziana Muscolino.

Pel que fa referència a l'equip masculí del CT Aeròdrom, es va quedar a un pas de lluitar per la victòria, ja que va caure a les semifinals davant del CT Reus per 4-1.

A les eliminatòries anteriors els jugadors del club d'Empuriabrava es van imposar al CT Valldoreix als vuitens de final (4-1), mentre que a quarts de final van vèncer el CT Torelló (4-3). L'equip està integrat per Arià Canadell, Nacho Góngora, Julien Stranodinsky, Nil Piferrer, Gianluca Muscolino i Àlex Algar. ■

→ WATERPOLO. DOBLE ENSOPEGADA DE L'EQUIP BENJAMÍ, AMB EL PREMIÀ I EL POBLE NOU

Bon partit del CW Figueres, tot i perdre amb el Picornell (15-17)

L'equip absolut no va acusar les baixes ni la diferència a la classificació i va lluitar fins al darrer instant

Redacció | FIGUERES

■ L'equip absolut del Club Waterpolo Figueres va plantar cara al segon de la Lliga Catalana Preferent, el CE Picornell, i va lluitar fins al final per puntuar (15-17). Tot i les baixes, els locals van fer un gran partit i van arribar al descans amb un mínim desavantatge (7-8). Els figuerencs van patir al tercer període, sobretot en atac, i el rival hova aprofitar per distanciar-se (8-13), però els altempordanesos es van refer amb el suport del públic i un parcial de 3-0 els va tornar a situar dins del partit (11-13). Els figuerencs van empatar a l'39' per al final, però van rebre dos gols i es van quedar amb la mel als llavis. Van jugar Alexei Frolov, Pablo García (2), Abel Lobato (6), Pere Riu, Xavier Quiñonero (2), Izan Baños (2), Ramon Rosell (2), Jordi Riu (1) i Pau Cargol.

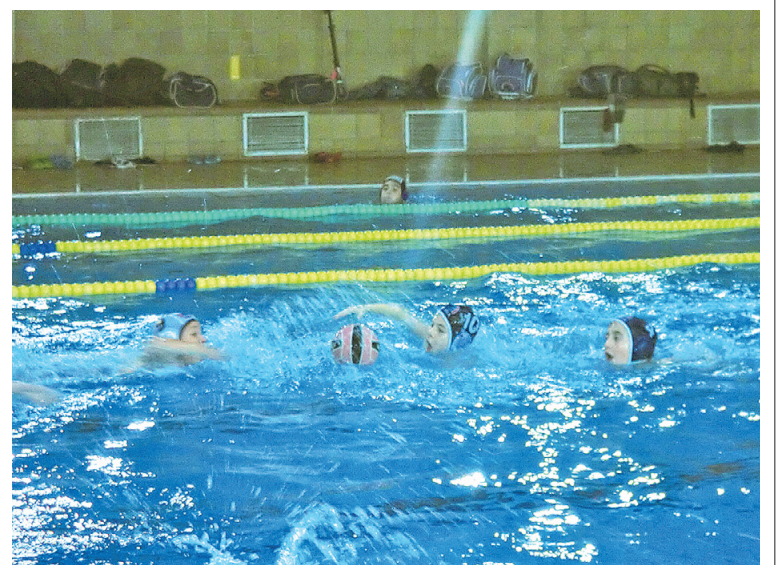

PROGRESSIÓ. Tot i perdre, l'equip benjamí millora partit rere partit CW FIGUERES

La segona jornada de la segona fase en categoria benjamina no va ser positiva quant a resultats per al CW Figueres, que va caure amb el CN Premià (11-5) i amb el CN Poble Nou (10-5). Tot i les derrotes, els figuerencs van posar de manifest la seva progressió, i milloren partit a partit.

Davant del Premià, els figuerencs no van atacar bé i van encaixar un 6-0 que van respondre al quart període amb un 0-3 (7-4), però van

descuidar la defensa al final. Van jugar Nil, Bernat (1), Joan (2), Marcos, Álvaro (2), Roger, Joel Jacas, Aleix i Enric.

Contra el Poble Nou tampoc van començar bé (3-0), però van reaccionar ràpidament i al descans només perdien per dos gols (5-3). Els locals van dominar a la segona part i van sentenciar amb un parcial de 5-2. Nil (2), Bernat (1), Joan (1), Marcos, Álvaro, Roger, Joel Jacas, Aleix (1) i Enric. ■

→ **TENNIS TAULA.** QUATRE JUGADORS DEL TRAMUNTANA ACCEDEIXEN AL QUADRE FINAL

Subcampionat benjamí per a Sergi Grau al Torneig Estatal



TT TRAMUNTANA. A la imatge els jugadors del club que van disputar el Torneig Estatal, amb el tècnic Jordi Saguer TT TRAMUNTANA

Redacció | **GUADALAJARA**

■ Sergi Grau (TT Tramuntana) va demostrar la seva condició de número 2 del rànquing espanyol benjamí de tennis taula en obtenir el subcampionat de la seva categoria al Torneig Estatal que es va celebrar a Guadalajara. El jove jugador figuerenc va fer una gran competició ino més el cansament li va impedir lluitar per la victòria contra l'actual número 1, l'andalús Francisco Miguel Ruiz (Cartama).

Grau va fer un torneig impecable. Va ser primer a la fase de grups amb una intranscendent derrota. A vuitens de final es va desfer de l'andalús Alberto Rodríguez (Ca-

jagranada) per 3-1; a quarts es va imposar al també andalús Paco Peña (Cartama), per 3-2, i a semifinals va acusar l'esforç i va cedir els dos primers jocs davant l'andalús Guillermo Cuesta (Cajagranada), però la seva qualitat i la bona feina a la banda de l'entrenador Jordi Saguer li van permetre reconduir la situació i imposar-se per 3-2. A la final el desgast acumulat li va passar factura, i Ruiz el va vèncer per 3-0.

A la mateixa categoria Adrià Pommier (27è del rànquing) es va refer de les dues primeres derrotes a la fase de grups i va accedir a setzens amb tres victòries. A la primera eliminatòria va forçar el cinquè joc

davant Moisès Tardio (Princesa Galiana) i va arribar a dominar per 10-7, però no va poder evitar la derrota. Biel Riera (17è del rànquing) i Jana Riera (28a) no van poder superar la fase de grups.

Miqueleta Balanzó (46a del rànquing juvenil) va ser segona de grup amb una única derrota, però va perdre a setzens davant la catalana Anna Ibáñez (Ripollet), amb 10-12 al cinquè joc. A la categoria veterans de més de 40 anys, Jaume Muntada va superar la fase de grups com a primer sense cedir cap derrota, però als vuitens va caure davant el català Xavier Villoro (El Ciervo), tot i haver dominat per 2-1. ■

→ **NATACIÓ.** VA BATRE EL RÈCORD ESTATAL AMB EL RELLEU 4X50 LLIURES DEL CASTÀLIA-CASTELLÓ

Sergi Aznar obté tres medalles d'or i dues de plata al Campionat d'Espanya màster

Redacció | **CASTELLÓ DE LA PLANA**

■ El jonquerenc Sergi Aznar (CN Castàlia-Castelló) va pujar en cinc ocasions al podi al Campionat d'Espanya màster d'hivern de natació, celebrat a Castelló de la Plana.

Aznar es va imposar en els 50 m braça (29"79) i va obtenir dues medalles d'or més amb el relleu 4x50 estils (1'52"43) i amb el 4x50 lliures (1'39"99), amb el qual va batre el rècord estatal en la categoria 30-34 anys. Als 200 m braça va ser segon amb 2'23"92 (millor marca de la temporada), i també va ser segon als 100 m braça (1'05"88). ■



ÈXIT. Sergi Aznar, a l'esquerra, va pujar en cinc ocasions al podi a Castelló HORA NOVA

→ **BÀSQUET.** EL CADET MASCULÍ VA VÈNCER L'ADEPAF (45-41)

Ple de victòries dels cinc equips del Bàsquet Vilafant



DERBI. Una imatge del partit entre el Vilafant i l'Adepaf

CB VILAFANT

Redacció | **VILAFANT**

■ Jornada rodona per als equips del Bàsquet Vilafant, que van guanyar els cinc partits que van disputar el passat cap de setmana. El cadet masculí va obtenir un triomf molt treballat davant l'Adepaf (45-41). Els locals van dominar al primer temps, però la defensa zonal dels visitants va igualar el marcador. El triomf del Vilafant

li permet mantenir la primera posició al seu grup.

Pel que fa referència a la resta d'equips, el cadet femení va passar per sobre de l'Olot B (71-10); el mini femení no va patir pel triomf contra el Pia Olot (65-15); el preinfantil masculí va vèncer a la pista del Blanes, i el premini femení va començar la segona volta amb una clara victòria davant del Fontcoberta (46-23). ■

→ **VÒLEI.** L'EQUIP DE VILAJUÏGA LLUITARÀ PER L'ASCENS

El Capgirell cau en el darrer partit de la primera fase

Redacció | **BARBERÀ DEL VALLÈS**

■ El sènior femení del Capgirell Vilajuïga va caure a la pista del CV Barberà B per 3-0 al darrer partit de la primera fase (27-25, 25-13 i 28-26). Les altempordaneses van fer un partit excel·lent i van oferir bones sensacions tot i la derrota, en un partit en el qual els dos equips van lluitar totes les pilotes en joc. Van jugar Anabel,

Júlia, Raquel, Laia, Marta, Maeva i Alba.

El Capgirell acaba la primera fase en tercera posició al grup A de Quarta Catalana i s'ha classificat per a la fase d'ascens a Tercera, en la qual s'enfrontarà a Sàndor, Barberà B, Sant Celoni (grup A), Gavà B, Sant Climent, Prat Bi Vilanova B (grup B). La lligueta, a doble volta, començarà el 12 de febrer. ■

→ **PÀDEL**

Primer torneig femení al Hat-Trick

■ El Hat-Trick de Palol de Vilatenim va acollir el primer torneig femení de pàdel, que es va disputar el diumenge 22 de gener. La victòria va ser per a la parella formada per Angie Vendrell i Pietat Pi (a la imatge), que van superar a la final Elena Burgas i Cristina Coloma. Els organitzadors van comptar amb la col·laboració d'Esports Josep, Decathlon i Centre d'Estètica Donna. ■

→ POLIESPORTIU. POPULAR

Diversport organitza diumenge una duatló a Figueres



Redacció | FIGUERES

■ L'empresa figuerenca Diversport i l'Ajuntament de Figueres organitzen diumenge una duatló a les 10 h, amb 5 km de cursa a peu, 15 km de BTT i 2,5 km de cursa a peu. A les 12 h tindrà lloc una duatló infantil, amb 1 km de cursa a peu i 2,5 km de BTT. Les inscripcions es poden fer a la pàgina web www.diversport.es o bé a Viatges Fergana (carrer Concepció 5 de Figueres). ■

→ TIR AMB ARC. EL BON RESULTAT A FRANÇA LA SITUA EN LA NOVENA POSICIÓ DEL RÀNQUING MUNDIAL

Elena García venç la campiona de la Copa del Món a l'Open de Nimes

La tiradora figuerenca va accedir als quarts de final i va plantar cara a la quarta del món, la francesa Joana Chesse

Redacció | NIMES

■ La figuerenca Elena García (CE Tir Arc Figueres) va fer una gran actuació a l'Open Internacional de Nimes, que es va celebrar del 20 al 22 de gener a la localitat francesa, i va protagonitzar la gran sorpresa de la competició després d'eliminar a setzens de final l'actual campiona de la Copa del Món, la russa Albina Loginova.

García va accedir als setzens de final després de fer un molt bon classificatori, amb 570 punts sobre els 600 possibles. La tiradora figuerenca no va tenir sort amb el sorteig, ja que Loginova era una de les candidates a la victòria final. L'enfrontament es va disputar amb



CONCENTRADA. Elena García, en primer terme, davant Albina Loginova

HORA NOVA

una nova modalitat per sets i entrades. A cada entrada les esportistes poden tirar tres fletxes amb un valor màxim de 10 punts per fletxa. La guanyadora d'una entrada suma dos sets, mentre que en cas

d'empat cadascuna suma un set. La primera que arriba a sis sets es proclama vencedora.

García es va imposar per 7-3 a Loginova després d'empatar a la primera entrada (28 punts, 1-1) i a

la segona (29, 2-2), a la tercera es va imposar García per 30-28 (4-2), van tornar a empatar a la quarta (29, 5-3), i a la cinquena la figuerenca va vençer per 29-28 i va decantar l'eliminàtoria al seu favor. En total va aconseguir 144 punts sobre els 150 possibles.

La seva rival als vuitens de final va ser la francesa Joana Chesse, classificada en la posició número quatre del rànquing mundial. Aquest enfrontament es va decidir en només quatre entrades (6-2), ja que la francesa va ser superior a la primera i a la tercera per 29-28 i 30-29, mentre que a la segona i a la quarta van acabar empatades a 29 i 28 punts, respectivament. En el total de punts, García en va aconseguir 114 dels 120 possibles, pels 116 que va sumar Chesse.

La bona actuació a Nimes permet a la figuerenca fer un salt al rànquing mundial i pujar fins a la novena posició. Abans de la competició francesa, la tiradora del CE Tir Arc Figueres ocupava la dissetena plaça. ■



→ FE D'ERRADES

Ignasi Turu, premiat a Pingüinos 2012

■ El rosinc Ignasi Turu va rebre el segon premi en l'apartat de pilot peninsular més llunyà a la concentració motorista Pingüinos 2012, celebrada a Puente Duero (Valladolid), i no Ignasi Turut, com erròniament vam publicar en l'edició del 24 de gener. Els altres premiats van ser Santi Sanés (Cadaqués) i Santi Herrero (Pont de Molins). ■

→ ACELL



Campionat de natació a Roses

■ La piscina municipal de Roses va acollir dijous el campionat de natació per a persones amb discapacitat intel·lectual. Uns 200 esportistes de diferents centres de la Federació Acell, com la Mare de Déu del Mont de Vilafant i l'Altem de Figueres, van fer proves de diferents estils i les persones amb un grau més gran de discapacitat van fer proves de flotació i de caminar a la piscina petita. A la imatge la regidora d'esports, Anna Jorquera, lliurant medalles. ■

→ ATLETISME

El CEJ lliura 2.800 euros a Oncolliga

■ El Centre Excursionista Jonquerenc (CEJ) va lliurar dissabte un taló de 2.800 euros a la Fundació Oncolliga de Girona. Els diners són resultat de les inscripcions de la primera Cursa de la Dona, que es va celebrar a la Jonquera el dilluns 26 de desembre. L'acte de lliurament va tenir lloc dissabte al vespre a la sala de la Societat de la Jonquera. ■

→ CONSELL ESPORTIU

Trobada Comarcal de judo a Llers

■ El Consell Esportiu de l'Alt Empordà, amb la col·laboració de l'Associació de Judo de l'Alt Empordà (AJAE), organitza dissabte la Trobada Comarcal de judo al pavelló de Llers. De 10 h a 12 h tindrà lloc una trobada ludicoesportiva (prebenjamí, benjamí i aleví), i de 12 h a 13 h se celebrarà la competició comarcal (d'aleví a juvenil). ■

→ BÀSQUET

El Grifeu cau a la pista del Calella

■ Derrota del sènior masculí del Grifeu de Llançà, que va perdre per 15 punts de diferència en la seva visita a la pista del Calella (75-60). La jornada no va ser positiva per al club llançanenc, ja que el premini mixt B no va tenir cap opció contra el Montessori (53-32). El premini mixt A, per la seva banda, tenia jornada de descans. ■

Loteries

LA PRIMITIVA	BONO LOTO	TRIO	6/49	ONCE	SÚPER 10
Dijous 26 de gener 15 23 29 33 39 47 42 Compl. 3 Reint.	Divendres 27 de gener 8 20 28 35 38 41 40 Compl. 4 Reint.	Dijous 26 de gener 085	Dissabte 28 de gener 10 21 39 41 47 49 8 Compl. 4 Reint.	Dijous 26 de gener 14.857	Dijous 26 de gener 01, 03, 04, 06, 16, 20, 23, 24, 32, 36, 37, 38, 43, 55, 58, 62, 63, 64, 65, 68. Diana 3
Dissabte 28 de gener 2 11 22 25 44 47 37 Compl. 5 Reint.		Divendres 27 de gener 567		Divendres 27 de gener 16.755	Divendres 27 de gener 04, 05, 08, 09, 10, 20, 24, 25, 35, 38, 40, 43, 44, 45, 46, 49, 52, 56, 67, 68. Diana 44
7/39		Dissabte 28 de gener 147	EL GORDO	Dissabte 28 de gener 63.893	Dissabte 28 de gener 07, 08, 09, 12, 14, 18, 19, 20, 24, 35, 36, 46, 47, 50, 51, 52, 53, 56, 63, 66. Diana 8
Dijous 26 de gener 2 15 16 23 24 31 36 2 Reint.	Diumenge 29 de gener 2 8 15 19 27 32 39 2 Reint.	Diumenge 29 de gener 008	Diumenge 29 de gener 26 29 30 38 41 5 Núm. Clau	Diumenge 29 de gener 51.834	Diumenge 29 de gener 07, 09, 12, 15, 16, 17, 25, 28, 32, 46, 47, 48, 50, 52, 54, 57, 58, 59, 64, 68. Diana 47

→ PATINATGE ARTÍSTIC. ELS GRUPS DEL PA FIGUERES TEMPORADA 2012

**INICIANTS**

■ Andrea Pla, Clàudia Noguera, Isabel Moruno, Lola Zamorano, Clàudia Núñez, Júlia Núñez, Aina Pujolar, Ona Suescun, Sara Gutiérrez, Carla Pache, Laia Manera, Cristina Manera, Tatiana Delgado, Gemma Graboleda, Nahia Cabezas, Emma Gibert, Núria Dumanjó, Ruth Torres, Alessandra Pellanda i Cristina Lázaro. ■

**PRELIMINAR**

■ Carla Roura, Joana Roura, Sara García, Ainara Aguirre, Meritxell Avilés, Mireia Sagué, Evelyn Ruiz, Carla Castrillo, Joana Subies, Núria Fernández i Jan Roura. ■

**PROMOCIÓ I**

■ Valeria Mirón, Èlia Fernández, Carla Lagresa, Martina Fernández, Sara Heredia, Carla Batlle, Georgina Fabra, Àngel Martínez i Mar Martínez. ■

**PROMOCIÓ II - INICIACIÓ**

■ Irene Alcántara, Paula Alonso, Laura Suita, Carlota Giró, Paula Recio, Laura Hurtós, Lúcia Poch, Iona Anglés, Laia Terés, Èrik Roura, Alba Martínez B., Pilar Graboleda i Helena Font. ■

**CERTIFICAT - COMPETICIÓ**

■ Aarju Jové, Marta Costa, Ona Cabello, Núria Font, Mar Cabello, Cristina Costa, Sílvia Fernández i Yasmina Col·lar. ■

→ **FUTBOL. ELS EQUIPS FEMENINS DE LA UE CABANES TEMPORADA 2011-2012**



ESCOLETA

■ Mar, Aina Sararols, Júlia Llanet, Júlia Vilà, Alba, Raquel, Aina Álvarez, Carla, Andrea, Jana, Ona, Ada, Marta Barnedes, Marta Cruset, Núria, Eva i Ènia.
Entrenadors: Manel López i Paco Ruiz. Delegat: Carlos Roig. ■



INFANTIL A

■ Natàlia, Helena, Sara, Bintou, Fàtima, Mónica, Mireia, Alba, Marina, Mar, Aina, Andrea i Júlia.
Entrenador: Paco Belmonte. Delegat: Manuel Muñoz. ■



INFANTIL B

■ Natàlia, Laia, Júlia Manera, Anna, Aroa, Atsede, Kiara, Aina, Alba, Júlia Vilà, Andrea i Raquel.
Entrenadors: Quim Bosch i Gerard. Delegat: Adam Bover. ■



CADET A

■ Clàudia, Paula, Puntu, Jenny, Raquel, Alba, Emma, Noe, Karen, Àlícia, Xènia, Núria, Ariadna i Tània.
Entrenadors: Carlos Monturiol i Érik Ramírez. Delegada: Toñi Frutos. ■



CADET B

■ Fatu, Anna, Maria Mallol, Maria Nicolás, Maria Cruset, Laia, Marina, Cristina, Noe, Miren, Xènia, Balbi, Míriam, Carla, Júlia, Daniela i Milena.
Entrenadors: Pere Masdeu i Juan Torres. Delegada: Txús García. ■



SÈNIOR PRIMERA DIVISIÓ

■ Ester Carreras, Ester Carmona, Esther Quintana, Duda, Raquel, Anna, Sandra, Carla, Inma, Arantxa, Jesi, Lauri, Judit i Nerea.
Entrenadors: Juanma Góngora i Jordi Capallera. Delegat: Jordi Capallera. ■

Les guies classificats

Més de 2.000 anuncis
classificats
Recepció d'anunci
publicitat@horanova.cat
Tel. 972 505 958

BORSA DE TREBALL

VENDES IMMOBILIÀRIES

LLOGUERS IMMOBILIARIS

GUIA DE SALUT

SERVEIS

DIVERSOS

CLASSIFICATS

DIVERSOS

MAESTRO TOURENA

Soluciona todos tus problemas, gracias a mi secreto asombroso, puedo ayudaros con resultados eficaces y rápidos. Problemas amorosos, trabajo, enfermedades, suerte en el juego, atracción de clientes, impotencia sexual.

Llámame para cualquier problema. Hablo español y francés. Resultados en 2 días
Consulta en Figueres

610 324 179**ES VEN:
RENTAVAI XELLES
BOSCH**

**de 12 coberts
(3 mesos d'ús)
PREU: 200 €**
**RENTADORA DE GRAN
capacitat de
càrrega superior
(3 mesos d'ús)
PREU: 200 €**
**CINTA DE CAMINAR
I CÒRRER
PROFESSIONAL
PREU: 500 €**
TEL. 649 694 593



**ES PORTA A DOMICILI
MENJAR CUINAT
ESPECIAL PER A GENT GRAN**
**ASSORTIMENT
QUINZENAL - MENSUAL**

EXPERIÈNCIA I QUALITAT**TEL. 653 826 199****ACADÈMIA D'IDIOMES
ATHENEA****OFEREIX****CURSOS D'ANGLÈS
ESPECIALS PER
A ATURATS****PREUS ESPECIALS,
MOLT ASSEQUIBLES****TEL. 972 250 343
C/ STA. CLARA, 53
CASTELLÓ D'EMPÚRIES****CURSOS SECTOR
HOSTALERIA
100% subvencionats****ANGLÈS NIVELL 1 I 2**

Inici mitjans febrer.
Dirigit a persones en actiu,
autònoms, fixos discontinus.
Places limitades.

Acadèmia Idiomes Athenea
Tel. 972 250 343 (10 a 13 h)
info@atheneainternacional.com
C/ Sta. Clara, 53
Castelló d'Empúries

DIVERSOS

ES TRASPASSA FLECA-CAFETERIA
en ple rendiment, davant l'escola
i institut. Tel. 625 487 014

**ES VEN TAULA
AMB 4 CADIRES,
DE FUSTA COLOR
WENGUÉ I VIDRE**
PREU: 150 €
TEL. 653 962 650

IMMOBLES

→ **A. MUNICIPALISTA**
☎ **972 676 222**

FIGUERES. C/ Rosselló. Es lloga pis en
planta baixa, amb piscina comunitària,
2 habitacions, 1 bany. Preu 420€/mes.
Tel. 972 67 62 22

OPORTUNITAT: parcel·la Maià de
Montcal, 400 m. A la urbanització Moli
d'en Llorenç. Preu 25.000 €.

FIGUERES. C/ Clerch i Nicolau. Es
lloga pis, 4 habitacions, 2 banys com-
plets, calefacció, aire condicionat.
Amb mobles. Preu 550€/mes. Tel. 972
67 62 22

→ **FINQUES BARTOLOMÉ**
☎ **972 500 400**

PIS EN VENDA AL C/ MIGDIA. 2 hab.
dobles, 2 banys i pàrquing. Preu:
132.000 €

AGULLANA. Pis de planta baixa en venda
amb pati, 3 hab. Preu: 130.000 €

VILAFANT (Les Forques). Casa en venda,
400 m² de terreny. Preu: 312.000 €

CADAQUÉS. Casa nova per estrenar.
Preu: 365.000 €

MOLLET DE PERALADA. Casa en
venda. Planta baixa + 2 amb pati. Preu:
180.000 €

BAR RESTAURANT en traspàs a Fi-
gueres.

FORTIÀ. CASA EN VENDA de planta baixa
+ 2. Preu: 360.000 €

→ **R. BARTOLOMÉ FINQUES**
☎ **972 505 015**

PISOS NOUS (FIGUERES):

(OBRA NOVA ACABADA) C/. Albera:
Habitatges de 2 dormitoris, 52,42m²
útils i 59,35m² construïts, 1 bany, menjador-
estar, cuina, balcó, parquet, ascen-
sor, calefacció, tancaments d'alumini
amb vidre de cambra. Traster. Pàrquing
opcional. PVP (pis i traster) a partir de
121.365 euros.

(OBRA NOVA ACABADA) C/. Albera:
Habitatges de 3 dormitoris, 62,34m²
útils i 71,70m² construïts, 1 bany, menjador-
estar, cuina, balcó, parquet, ascen-
sor, calefacció, tancaments d'alumini
amb vidre de cambra. Traster. Pàrquing
opcional. PVP (pis i traster) a partir de
138.664 euros.

(OBRA NOVA ACABADA) C/. Albera: Àtics
Dúplex, de 83,80m² i 99,80m² cons-
truïts + terrasses, de 3 habitacions, 2
banys, menjador-estar, cuina, parquet,
ascensor, calefacció, tancaments d'alumi-
ni amb vidre de cambra, vídeo porter.
Traster. Pàrquing opcional. PVP (pis i
traster) a partir de 197.673 euros.

(OBRA NOVA ACABADA) C/. Albera: Àtics
Dúplex, de 101,42m² i 116,91m² cons-
truïts + terrasses, de 3 habitacions, 2
banys, menjador-estar, cuina, parquet,
ascensor, calefacció, tancaments d'alumi-
ni amb vidre de cambra, vídeo porter.
Traster. Pàrquing opcional. PVP (pis i
traster) a partir de 203.691 euros.

(OBRA NOVA ACABADA) C/. Albera: Àtics
Dúplex, de 108,23 útils i 126m² cons-
truïts + terrasses, de 4 habitacions, 2
banys, menjador-estar, cuina, parquet,
ascensor, calefacció, tancaments d'alumi-
ni amb vidre de cambra, vídeo porter.
Traster. Pàrquing opcional. PVP (pis i
traster) a partir de 217.823 euros.

(OBRA NOVA ACABADA): Av. Salvador
Dalí: Habitatges, 45,60m² útils, 51,18m²
construïts + terrassa, 2 dormitoris, 1
bany, menjador-estar-cuina, ascensor,
calefacció, tancaments d'alumini amb
vidre de cambra. Pàrquing opcional. PVP
pis, a partir de 150.600 euros.

(OBRA NOVA ACABADA): Av. Salvador
Dalí: Habitatges, 65,09m² útils, 72,25m²
construïts + terrassa, 3 dormitoris, 2
banys, menjador-estar-cuina, ascensor,

calefacció, tancaments d'alumini amb
vidre de cambra. Pàrquing opcional. PVP
pis, a partir de 202.215 euros.

(OBRA NOVA ACABADA): Av. Salvador
Dalí: Habitatges, 35,50m² útils, 37,98m²
construïts, 1 dormitori, 1 bany, menjador-
estar-cuina, ascensor, calefacció, tanca-
ments d'alumini amb vidre de cambra.
PVP a partir de 117.125 euros.

(OBRA NOVA ACABADA): EDIFICI AC-
TIVA II; C/. St. Llútz - Pompeu Fabra:
Habitatges, de 108m² útils, 124m² cons-
truïts + Terrassa, 4 dormitoris, 2 banys,
menjador-estar, cuina equipada amb
electrodomèstics, parquet natural, as-
censor, calefacció de gas, AC, 1 armari
encastat, tancaments d'alumini amb
vidre de cambra. Pàrquing opcional.
PVP: a partir de 238.000 euros.

(OBRA NOVA ACABADA): EDIFICI
SANT VICENS; c/. Pompeu Fabra: Àtic,
de 96,25m² útils, de 109,10m² cons-
truïts + 2 Terrasses grans (a la Planta
Baixa 43m² - Planta Solarium: 75m²),
3 dormitoris, 2 banys, menjador-estar,
cuina, parquet i sòcols de fusta, ascen-
sor, calefacció de gas, preinstal·lació
AC, tancaments d'alumini amb vidre
de cambra. Pàrquing opcional. PVP:
298.800 euros.

(OBRA NOVA ACABADA): EDIFICI SANT
VICENS; c/. Pompeu Fabra: Habitatges,
de 79,68m² útils, de 88,38m² construïts
+ balcó, 3 dormitoris, 1 bany, menjador-

estar, cuina, parquet i sòcols de fusta,
ascensor, calefacció de gas, preinstal·
lació AC, tancaments d'alumini amb
vidre de cambra. Pàrquing opcional.
PVP a partir de: 166.900 euros.

PISOS D'OCAIÓ (FIGUERES):

ERES D'EN VILA: Any 1920, Planta
Baixa, 69m² útils i 78,40m² construïts,
3 habitacions (1 dormitori i 2 estudis), 1
bany, menjador-estar, saleta, cuina, sa-
fareig, calefacció, gas ciutat. Terrassa
i Jardí. PVP: 120.000 euros.

C/. VILALLONGA: Any 1920, Habitatge
noble tipus dúplex, planta 1a i 2a, 334 m²
útils, 379 m² construïts, 7 habitacions,
3 lavabos, 2 sales, 1 estudi, calefacció,
ascensor, gas ciutat, terrassa. Pàrquing
opcional. PVP: 398.000 euros.

C/. EMPORDÀ: Any 97, planta 2a, 70 m²
útils, 80 m² construïts, 3 dormitoris, 2
banys, menjador-estar, cuina, galeria
safareig, calefacció, ascensor, gas ciu-
tat, terrassa i Pàrquing. PVP: 129.000
euros.

RDA. JACINT VERDAGUER: Any 1977,
planta 1a, 55 m² útils, 62,60 m² cons-
truïts, 2 dormitoris, 1 bany, menjador-
estar, cuina, galeria safareig, calefacció,
ascensor, gas ciutat, terrassa. PVP:
120.000 euros.

C/. ST. JORDI: Any 2007 (per estrenar),
planta 2a, 53 m² útils, 60 m² construïts,

**CONNEMARA SEAFOODS
PECHERIES HAUTS DE FRANCE**

Oficina comercial de marketing y consultaría del sector agroalimentario europeo precisa para su departamento comercial y ventas vendedor/a, auxiliar administrativa/o. Se valorará idioma inglés, francés. Imprescindible persona dinámica e importante espíritu comercial. En ambos casos, buen conocimiento de ofimática. Sueldo y horarios a convenir.

Enviar CV a:

connemara.espana@gmail.com
ventasprf2010@gmail.com
Tel. 645 924 694 - 972 529 087

EMPRESA GIRONINA

NECESSITA

**COMERCIAL AMB
VEHICLE PROPI**
Per al mercat del sud de França

IMPRESINDIBLE:

**EXPERIÈNCIA COMERCIAL I DOMINI
PERFECTE DE LA LENGUA FRANCESA**

Resident a les comarques gironines

Interessats envieu CV a comptabilitat@9estil.com
o bé truqueu al 972 30 36 54

**Es necessita
AJUDANT
DE JARDINERIA-MANTENIMENT**
per a càmping a St. Pere Pescador.

**Imprescindible carnet de conduir.
Incorporació immediata.**

**Interessats envieu CV a:
empleo@aquarius.es**

Contracti
la seva publicitat
al tel. 972 505 958

o bé a
publicitat@horanova.cat

*publi-
ci-
tat

**Hotel Peralada Wine
Spa&Golf**

Necessita incorporar

RECEPCIONISTA

Diplomat en Turisme o similar
Jornada completa

**Interessats truqueu
al tel. 972 53 88 30**

**o envieu el CV a
mcapallera@golfperalada.com**

RELAX

FIGUERES ORIENTALES

Chicas jóvenes y guapas



Masaje camilla,
todos los servicios.
Salidas a domicilio
las 24 h
TODOS LOS DÍAS
Tel. 657 483 908



FIGUERES

CHICAS ORIENTALES MUY GUAPAS

masaje, todos los servicios,



SALIDAS A DOMICILIO
24 HORAS
TODOS
LOS DÍAS
Tel. 673 354 444 /
698 206 770

Chicas orientales en Empuriabrava

TODA LA BELLEZA ASIÁTICA SOLO PARA TÍ

Masajes orientales
Francés natural y todo
lo que tú nos pidas
Salidas 24 h
COPA GRATIS

Disfruta de nuestros servicios
en un lujoso apartamento donde
haremos realidad tus fantasías...

Tel. 616 088 841



BORSA DE TREBALL

2 dormitoris, 1 bany, menjador-estarcuina, safareig, calefacció, ascensor, gasciutat, balcó. Pàrquing i traster. PVP: 115.000 euros.

C/. TAPIOLES: Any 2005, habitatge, planta entresòl, 76 m² útils, 87 m² construïts, 3 dormitoris, 2 banys, menjador-estarcuina, safareig, calefacció, AC, ascensor. PVP: 160.000 euros.

C/. PERE III: Any 2001, 48,39 m² útils, 52,99 m² construïts, 2 dormitoris, 1 bany, menjador-estarcuina reformada, galeria safareig, calefacció, AC, ascensor, gasciutat, terrassa. Pàrquing tancat. PVP: 125.000 euros.

C/. PERE III: Any 2003, 77,82 m² útils, 87,16 m² construïts, 2 dormitoris, 2 banys, menjador-estarcuina gran, safareig, calefacció, ascensor, gasciutat, terrassa. Pàrquing opcional. PVP: 125.000 euros.

C/. ROSELLÓ: Any 2008, 2 dormitoris, 54 m² útils, 62 m² construïts, 2 dormitoris, 1 bany, cuina, menjador-estarcuina, safareig, calefacció, ascensor, gasciutat. Balcó. Pàrquing. PVP: 146.300 euros.

C/. COMPOSITOR JOAQUIM SERRA: Any 92, planta 3a, 75 m² útils, 86 m² construïts, 3 dormitoris, 1 bany, menjador-estarcuina, safareig, calefacció, ascensor, gasciutat. Balcó. Pàrquing 16 m². PVP pis i pàrquing: 165.000 euros.

C/. TAPIS: Any 95, habitatge, planta 1a, 60 m² útils, 77 m² construïts, 2 dormitoris, 1 bany, menjador-estarcuina, safareig, calefacció, ascensor. Balcó. PVP pis i pàrquing: 130.000 euros.

DARNIUS: PG. ESGLÉSIA: Any 1900, forma part d'un edifici rehabilitat el 2011, amb només 2 veïns, 74 m² útils i 95 m² construïts, 2 habitacions, 1 bany, menjador-estarcuina, calefacció, gasciutat. Garatge tancat i safareig 57 m². PVP: 198.000 euros.

CASES NOVES (VILAFANT):

(CASA ACABADA) Vilafant (Camps d'en Mario): Cases aparellades, 2 plantes i sota-coberta, 184 m² construïts, 153 m² útils, 4 dormitoris (3 dobles i 1 individual) i estudi (15 m²) amb terrassa (31 m²), 2 banys, 1 lavabo-wc, menjador-estarcuina 30 m², cuina 10 m², garatge 1 plaça, porxo i terrasses. Parcel·la 247 m², jardí 153 m². PVP a partir de 315.000 euros.

CASES D'OCASIÓ (FIGUERES):

LLERS (poble vell): Any 1991, 300 m² construïts en dues plantes. Habitatge: PB 128 m² construïts, (94 m² útils): rebedor, gran distribuïdor, sala d'estar menjador 50 m², cuina 20 m², lavabo, safareig, porxo 18 m², jardí 500 m², garatge 53 m² construïts (48 m² útils) i celler (10 m²). PP: 119 m² construïts (72 m² útils), 3 habitacions dobles (una suite de 25 m²), vestidor, estudi, 2 banys, 2 terrasses de 25 m², i 53 m². Parcel·la total 683 m². Superfície útil habitatge: 166 m². PVP: 465.000 euros.

VILANANT: Barri de les cases noves: Any 2006, dues plantes, Semi soterrani (78 m²): Garatge 2 places, sala calderes i traster. PB (195 m²): Sala, cuina 3 habitacions dobles, vestidor, safareig, lavabo, jardí, pati 2.800 m². PP: Habitatge (22 m²), estudi i bany. Parcel·la total 2.999 m². Superfície útil habitatge: 158 m². Construcció total: 297 m². PVP: 600.000 euros.

SANTA LLOGAIA D'ÀLGUEMA. C/. Tarmuntana: Any 1980, 217,70 m² cons-

truïts, 192 m² útils, en dues plantes. PB: menjador-estarcuina, bany, garatge 2 places i pati. PP: 4 dormitoris, bany, distribuïdor-estarcuina, terrassa. Parcel·la total 166 m². PVP: 197.000 euros.

AV. S. DALÍ, Restaurada l'any 2001. Casa principal: superfície: 323 m² d'habitatge + porxos i terrasses (grans), superfície parcel·la: 1.350 m². 2 Sales d'estar d'uns 45 m² cadascuna, gran cuina-office d'uns 20 m² + rebost 6 m², 7 habitacions dobles, 1 despatx 10 m² aprox. 1 Habitació rentador, planxa d'uns 7 m², 5 banys, garatge tancat per a 2 vehicles + pàrquing exterior. Annexes exteriors: Cuina (completa) d'estiu i menjador (40 m²), 1 bany, piscina: 45 m² (4,5x10). Terrassa porxada i practicable. Jardí. Calefacció i aigua sanitària amb escalfador de gas ciutat. PVP: 980.000€

AV. PERPINYÀ: Casa, any 1986, reformada, 4 plantes, 196 m² útils aprox, 214 m² construïts en total. 4 dormitoris, 2 banys, 1 lavabo. Planta baixa (nivell 1): Gran dormitori amb vestidor i bany complet, safareig i Jardí. Planta Baixa (nivell 2): rebedor, menjador-estarcuina, lavabo, terrassa i garatge 19 m². Planta 1a: Estudi, 3 dormitoris, 1 bany. Calefacció, gas ciutat, tancaments d'alumini amb vidre de cambra, garatge. PVP: 390.000 euros.

C/. ST. JOAN BAPTISTA: Casa, any 1987, reformada, 3 plantes, 150,60 m² útils aprox, 172,50 m² construïts en total. Planta Baixa (59 m²): garatge, Planta 1a (59 m²): menjador-estarcuina, 1 bany i terrassa. Planta 2a (59 m²): 3 dormitoris, 1 bany. Calefacció, gas ciutat, AC, tancaments d'alumini amb vidre de cambra. PVP: 265.000 euros.

C/. SOLD'ISERN. Casa, any 1987, 3 plantes, 218 m² útils aprox, 354 m² construïts en total. Planta Baixa (145 m²): Local comercial i garatge. Planta 1a (109 m²): menjador-estarcuina gran cuina amb llar de foc, 1 bany i terrassa. Planta 2a (109 m²): 4 dormitoris i 1 bany. Calefacció, gas ciutat, AC, tancaments d'alumini amb vidre de cambra. PVP: 550.000 euros.

C/. STA. LLÚCIA. Casa, any 1998, 3 plantes, 248 m² construïts en total. Planta Baixa: Garatge. 81 m². Planta 1a: menjador-estarcuina amb llar de foc, estudi, cuina, bany i terrassa. Planta 2a: 4 dormitoris i bany. Terrat amb safareig tancat. Calefacció, gas ciutat, tancaments d'alumini amb vidre de cambra. PVP: 550.000 euros.

LA JONQUERA; c/. Bosch de la Trinxeria: Any 1969, dues cases edificades en una sola planta, de 62 m² útils i 71 m² construïts cadascuna (142 m² en total). Cada una consta de menjador-estarcuina, distribuïdor, 3 dormitoris i 1 bany. Parcel·la total 459 m². PVP: 275.000 euros.

VILAFANT; c/. Mare de Déu del Mont: Any 1988, dues plantes, PB: Magatzem, taller, oficines, dutxa, 1 lavabo i garatge (510 m²), jardí 570 m², pati 150 m². PP: Habitatge (185 m²), consta de menjador-estarcuina, distribuïdor, 4 dormitoris dobles i 2 banys, gran terrassa (250 m²) amb pèrgola (35 m²) i barbacoa. Parcel·la total 1.300 m². Construcció total: 695 m². PVP: 550.000 euros.

CASES DE POBLE (RÚSTEGUES):

AGULLANA (L'Estrada): Casa de pedra restaurada (entre mitgeres), Any 1900, 104 m² útils, 288 m² construïts en 3

plantes. Calefacció elèctrica. Llar de foc. 3 dormitoris, 1 Bany. PVP: 250.000 euros.

CASTELLÓ D'EMPÚRIES: Casa de poble, 350 m² construïts, 90 m² de pati i jardí, Aire condicionat, Llar de foc. Estudi, 4 dormitoris, 2 banys, terrassa, pou, Garatge. PVP: 495.000 euros.

BIURE: Casa de pedra (entre mitgeres) habitable, Any 1950, 304 m² útils, 344 m² construïts en 2 plantes. Calefacció gasoil. Llar de foc. 4 habitacions, 1 Bany, Jardí. PVP: 365.000 euros.

LOCALS DE LLOGUER:

ROSES C/. Pescadors: Local 100 m² en planta baixa. Preu: 550 euros/mes.

FIGUERES Av. Salvador Dalí: Local 236 m² en dues plantes: PB 144 m² i PA 92 m². Preu: 1.200 euros/mes.

FIGUERES C/. Peralada: Local 65 m² en planta baixa. Preu: 650 euros/mes.

FIGUERES C/. Caamaño-Blanc: Local 237 m² en planta baixa. Preu: 4.000 euros/mes.

FIGUERES C/. Ample: Local 47 m² en planta baixa. Preu: 900 euros/mes.

FIGUERES C/. Pujades: Local 40 m² en planta baixa. Preu: 500 euros/mes.

FIGUERES C/. Vilallonga: Local 950 m² en planta baixa + 250 m² d'altell: 1.150 m² en total. Façana 15 m x 63 m de fons aprox. Preu: 3.500 euros/mes.

FIGUERES C/. Vilallonga: Local 1.440 m² en planta baixa, 3.300 m² de pàrquing. Façana 24 m x 60 m de fons aprox. Preu: 5.500 euros/mes.

FIGUERES, C/. Mare de Déu de Montserrat: Local 72 m²: en planta baixa, totalment condicionat per a botiga. Preu: 950 euros/ mes.

FIGUERES - Dr. Ferran-Ramon i Cajal: Local en cantonada, 64 m² útils, 75 m² construïts, en una sola planta. Façana 19 m. Lloguer: 480 euros/mes.

FIGUERES, Marca de l'Ham, C/. Lleó, 3: Local 101 m² en 2 plantes, PB 49,66 m, P. Altell 51,67 m², 5 m façana. Lloguer 430 euros/ mes.

FIGUERES - Pl. Triangular (Sant Llätzer): Local 140 m². Apte per a qualsevol activitat. Lloguer: 1.200 euros/mes.

FIGUERES - c/. Sant Llätzer: Local 90 m² en total (PB: 75 m² + PA 15 m²). Apte per a qualsevol activitat sense sortida de fums. Lloguer: 900 euros/mes.

FIGUERES - c/. Sant Llätzer: Local 60 m². Façana 8 m. Apte per a qualsevol activitat sense sortida de fums. Lloguer: 500 euros/mes.

FIGUERES, C/. Olot: Local 35 m² en PB. Preu: 350 euros/ mes.

FIGUERES, C/. Pep Ventura: Local 174 m² en PB. Dues façanes. Sortida de fums. Preu: 1.900 euros/ mes.

LOCALS EN TRASPÀS:

FIGUERES, CENTRE: 278 m² condicionat per a botiga. Lloguer: 2.500 euros/ mes. Traspàs: 75.000 euros.

FIGUERES PL. TRIANGULAR: Restaurant-cafeteria, amb llicència, 75 m² aprox. Aforament: 18 comensals + terrassa. Lloguer: 800 euros/mes. Traspàs: 40.000 euros.

FIGUERES CENTRE: Local 160 m², condicionat i amb llicència per a bar cafeteria. Lloguer: 1.200 euros/mes. Traspàs:

30.000 euros.

LOCALS EN VENDA:

FIGUERES C/. Peralada: Local 65 m² en planta baixa. Preu: 160.000 euros.

FIGUERES, C/. Ramon I Cajal - Dr. Ferran: (zona parc bosc): Local o Garatge tancat amb persiana. 75 m². PVP: 68.000 euros.

FIGUERES C/. Vilallonga: Local condicionat, 815 m² en planta baixa. Façana 11 m. Amplada màxima 26 m x 31 m de fons aprox. PVP: 1.0650.000 euros.

NAUS EN VENDA:

HOSTALETSDELLERS (Polígon Padrosa): 7 naus a partir de 500 m², fins a 1.015 m². A 4 km del centre urbà. Ben comunicades amb Crta. N-II. PVP, a partir de: 450.000 euros.

VILATENIM - FIGUERES: Naus a partir de 490 m², pati a davant 123 m², pati al darrere 42 m, alçada aprox. 9m. Façana 14 m x 35 m (aprox.) de fons. A prop del centre urbà. Ben comunicades amb Crta. Llançà i de Roses i mitjançant cinturó de ronda, amb l'N-II. PVP, a partir de: 530.100 euros. Possibilitat de lloguer amb opció a compra.

NAUS DE LLOGUER:

HOSTALETSDELLERS (Polígon Padrosa): 7 naus a partir de 500 m², fins a 1.015 m². A 4 km del centre urbà. Ben comunicades amb Crta. N-II. Preus a partir de: 1.350 euros/ mensuals.

VILAMALLA (Riu Fluvià): Nau, 560 m² en planta baixa, 130 m² entre oficines i lavabo, 60 m² de pati davant i 90 m² al darrere. Façana 10 m x 56 m de fons. Preu: 1.300 euros/mes.

FIGUERES C/. Vilallonga: Nau comercial, 950 m² en planta baixa + 250 m² d'Altell: 1.150 m² en total. Façana 15 m x 63 m de fons aprox. Preu: 3.500 euros/mes.

FIGUERES C/. Vilallonga: Nau comercial, 1.440 m² en planta baixa, 3.300 m² de pàrquing. Façana 24 m x 60 m de fons aprox. Preu: 5.500 euros/mes.

VILATENIM (FIGUERES) Recinte Firal - c/. Itàlia: Nau, cantonada, 700 m² en planta baixa, 4 portals d'accés, 400 m² de pati frontal, alçada 9,86 i 8,50 m. Façana 20 m x 30 m de fons. Preu: 2.500 euros/mes.

VILATENIM (FIGUERES) Recinte Firal - Passeig Cementiri: Nau cantonera, 298 m² útils, 313 m² construïts, 430 m² de pati, alçada aprox. 9 m. Façana 12,5 m x 24 m (aprox.) de fons. Preu: 1.500 euros/mes.

VILATENIM (FIGUERES) Recinte Firal - Passeig Cementiri: Nau, 354 m² útils, 366 m² construïts, 143 m² de pati, alçada aprox. 9 m. Façana 12,5 m x 24 m (aprox.) de fons. Preu: 1.600 euros/ mes.

VILATENIM (FIGUERES) Recinte Firal - c/. Grècia: Nau 617 m² aprox. solar-aparcament 180 m², alçada aprox. 9 m. Façana 20 m x 30 m (aprox.) de fons. Preu: 2.160 euros/mes.

VILATENIM (FIGUERES) Recinte Firal - c/. Grècia: Nau 617 m² aprox. solar-aparcament 180 m², alçada aprox. 9 m. Façana 20 m x 30 m (aprox.) de fons. Preu: 2.500 euros/mes.

VILATENIM - FIGUERES: Nau a estrenar, de 490 m², equipada amb instal·lacions de llum, aigua, hidrants, desfumadors i lavabo, pati a davant 123

NOVEDAD EN ESPOLLA
MASAJES PROFESIONALES
precios económicos de lunes
a sábados de 10 a 20 h



680-142-751

BORSA DE TREBALL

m², pati al darrere 42 m, alçada aprox. 9 m. Façana 14 m x 33 m (aprox.) de fons. A prop del centre urbà. Ben comunicada amb Crta. Llançà i de Roses i mitjançant cinturó de ronda, amb l'N-II. Preu: 1.500 euros/mes.

VILAMALLA (Migjorn): Nau, 580 m² en planta baixa, 150 m² de pati. Façana 20 m x 29 m de fons. Preu: 1.800 euros/mes.

OFICINES DE LLOGUER

(FIGUERES):
Plaça Palmera: 2a Planta, 81 m². Preu: 800 euros/ mes.

C/. Esperança: 2a. Planta, 65 m². Preu: 488 euros/ mes.

C/Girona: 2a Planta, 40 m². Preu: 315 euros/ mes.

C/Girona: 300 m² d'oficines repartits en 3 plantes. Ideal per activitat d'àmbit sanitari. Preu: 1.800 euros/ mes.

C/Girona: 2a Planta, 70 m². Preu: 515 euros/ mes.

C/Moreria: 1a Planta, 45 m². Preu: 400 euros/ mes.

LA JONQUERA:

C/. Nord: 1a Planta, 09,33 m², 1 bany. Preu: 214 euros/mes.

C/. Nord: 1a Planta, 27,66 m², 1 bany. Preu: 450 euros/mes.

C/. Nord: 1a Planta, 123 m², 1 bany. Preu: 700 euros/mes.

C/. Nord: 1a Planta, 106 m², 1 bany. Preu: 500 euros/mes.

GARATGES I PÀRQUINGS (VENDA)

FIGUERES, C/. Ramon Mandri (zona parc bosc): Pàrquing 10 m². PVP: 16.000 euros.

FIGUERES, C/. Balmes: Pàrquing 15 m². PVP: 19.000 euros.

SOLARS (RESIDENCIALS)

FIGUERES, C/. Mollet de Peralada: Parcel·la urbana, 419 m² (16 x 26 m aprox.), sostre màxim edificable 250 m². PB + 2 PP. PVP: 160.000 euros.

HOSTALETSDELLERS: Parcel·la urbana, 450 m², edificabilitat PB + 1 PP. PVP: 70.000 euros.

ARENYS D'EMPORDÀ: Parcel·la urbana,

www.afroditasfigueres.com

CASA RELAX

AFRODITAS

FIGUERES

ROCIO, 19 AÑOS

Y SUS AMIGAS

4

NUEVAS ESCORTS

TODOS LOS

SERVICIOS

SALIDAS 24h

CALEFACCION,

ASEO/ESPEJOS,

COPA INCLIDA

972 512 134

FOTO REAL

FOTO REAL

FOTO REAL

FOTO REAL

FOTO REAL

FOTO REAL

FOTO REAL

FOTO REAL

FOTO REAL

FOTO REAL

FOTO REAL

FOTO REAL

FOTO REAL

FOTO REAL

FOTO REAL

FOTO REAL

FOTO REAL

FOTO REAL

FOTO REAL

FOTO REAL

FOTO REAL

FOTO REAL

FOTO REAL

FOTO REAL

FOTO REAL

FOTO REAL

FOTO REAL

FOTO REAL

FOTO REAL

FOTO REAL

FOTO REAL

FOTO REAL

FOTO REAL

FOTO REAL

FOTO REAL

FOTO REAL

FOTO REAL

FOTO REAL

FOTO REAL

FOTO REAL

FOTO REAL

FOTO REAL

FOTO REAL

FOTO REAL

FOTO REAL

FOTO REAL

FOTO REAL

FOTO REAL

FOTO REAL

FOTO REAL

Animals de companyia

Què podem fer si el nostre gat és agressiu?

Tens un gat agressiu? Sents que el teu gat té una personalitat agressiva o que no pot controlar el seu mal humor? A continuació et donarem uns consells per poder manejar millor la situació si identifiquem que la teva mascota és agressiva.

El primer que s'ha de fer és entendre que els gats aprenen de la seva mare i dels seus germans la forma de controlar la seva conducta i agressivitat, pel que és comú que un gat separat abans d'hora de la ventrada pugui presentar aquest tipus de conducta ja que si no ha jugat amb els altres animals de la seva ventrada li pot resultar difícil mesurar la seva rudesia.

QUÈ HEM DE FER QUAN ES MOSTRI AGRESSIU

- Abans d'enfrontar-li una joguina nova, mirem si li agrada i l'accepta. Una forma senzilla de fer això és agafar la joguina nova i fregar-la contra el seu estómac, si es posa a jugar és que l'haurà acceptada.
- Posem un horari de joc, d'aquesta manera s'entén que no és ell qui decideix quan es pot o no jugar i que som nosaltres els que determinem les regles a casa.
- Si el nostre gat esgarrapa o mossega podem utilitzar una ampolla amb ruixador d'aigua per allunyar-lo del punt d'atac; així, si ens vol esgarrapar l'allunyem amb una mica d'aigua, i si li donem posteriorment una joguina entendrà que ha d'alliberar amb aquestes les seves emocions i no amb nosaltres o amb altres persones.



· Si cap d'aquestes tècniques funciona, el més recomanable és allunyar-nos d'ell i no prestar-li atenció. Amb això es busca que el gat entengui que no estem disposats a deixar-lo ser agressiu i que si continua així no jugarem amb ell.

QUÈ NO HEM DE FER

El que mai hem de fer quan el nostre gat és agressiu és:

- Encoratjar-lo a mossegar o esgarrapar algunes persones com si fos "un joc". L'important és que si voleu que esgarrapi alguna cosa només ho faci amb les seves joguines.
- No cal tocar-o pegar-li ja que això podria originar dos grans problemes: el primer és que el gat ens tingui por i que tingui por de les nostres mans en relacionar-les amb dolor, o bé que pensi que és un joc i incrementi el nivell d'agressivitat.

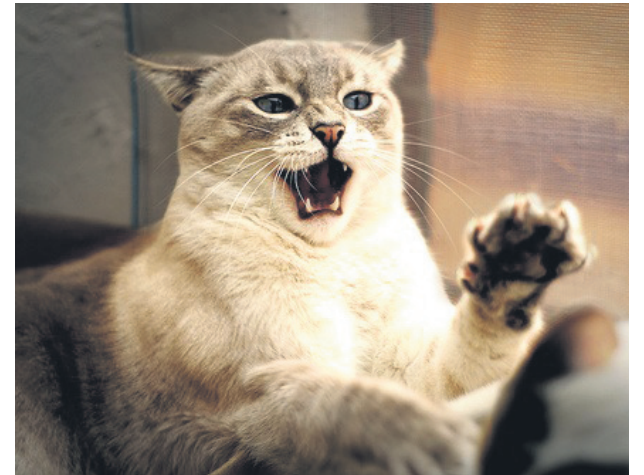

SERVEIS

ANIS & dogs
CLÍNICA VETERINÀRIA

CONSULTES: Matí de 10 a 13.30 h
Tarda de 16 a 20.30 h

Botiga: Oberta tot el dia
Perruqueria: Hores a convenir
Urgències: 606 991 177

Av. Salvador Dalí, 13 - Tel. i Fax 972 506 817
Tel. 972 670 179 - 17600 Figueres

SERVEIS

ASSOCIACIÓ PROTECTORA D'ANIMALS I PLANTES

Horari visita de 10 a 13 h
Recollida gossos de 10 a 12 h

Pont de Molins, 17 - Tel. 972 50 23 61
17600 Figueres (Girona)

DIVERSOS

→ MOTOR

GaratgeSALA
Concessionari Oficial

FIAT LANCIA FIAT Professional Jeep

MINI COUNTRYMAN COOPER S	2011	33.000 €
PEUGEOT 207	2006	7.400 €
FIAT BRAVO MJET 150 SPORT	2008	12.500 €
FIAT PANDA A/A	2006	4.500 €
ALFA GT JTD	2006	14.500 €
FORD KA	2004	3.700 €
FIAT SEICENTO	2005	3.700 €
CITROEN PICASSO HDI	2003	6.500 €
VW BEETLE	2000	6.300 €
SEAT ALHAMBRA TDI 7 PLACES	2006	14.500 €
L.R. FREELANDER TD4 5P	2005	12.900 €

Pol. Ind. de Santa Llogaia · Ctra. N-II, km 1,55 · Tel 972 50 20 77
www.garagesala.com

DIVERSOS

→ FOTOGRAFIA

àngel reynal
Tel. 663 842 635

→ DIVERSOS

Ajuda en Acció
Treballant amb el Tercer Món.
Balmes, 32, 3º - 08007 BARCELONA
Tel. 93 488 33 77 - Fax 93 488 32 79

Associació de Serveis Integrals de Futur
ASIF
Et donem la mà
T. 972 670 391 - 647 542 462
c/ Blanch, 2 - 2n D - Figueres

ONG de l'Alt Empordà
Necessita material per als seus pisos d'acollida (mantes, electrodomèstics...)
Tel. 972 67 19 44
(de 9 h a 13 h)

→ GESTORIES

Oliva
GESTORS ECONOMISTES ADVOCATS

Assistència Jurídica

Enric Oliva
ECONOMISTA

Pere Oliva
ADVOCAT - ABOGADO - AVOCAT - LAWYER
pereoliva@yahoo.es
BARCELONA - MADRID - NEW YORK - PARIS

c/ Rutlla, 3 - E-17600 FIGUERES - Tel. +34 972 501 500 - Fax + 34 972 671 577
enricoliva@economistes.com

→ SERVEIS

VIDRES EMPORDÀ. S.L.
Ctra. de Roses, km 28
Taller 972 50 56 58 - Fax 972 51 16 68
Exp. Tel. 972 50 95 21 - Fax 972 50 04 93
17600 FIGUERES

Ctra. St Joan de les Abadesses, 78
Tel./Fax 972 26 28 37
Tel. 972 26 30 78
17800 OLOT (Girona)
info@vidreemporda.com

No em llencis, recicla'm

→ SERVEIS

viladeroses.cat
El diari digital dels Rosines

Guia de la salut

Taller d'harmonització energètica

L'harmonització energètica és un treball terapèutic per ajudar les persones a resoldre qüestions físiques i emocionals. Quan es reben aquests tractaments energètics, la persona pot posar-se en sintonia amb la seva ànima, escoltar la veu de l'ànima. Poc a poc, podem anar obrint els ulls i els sentits des d'una consciència més eixamplada, des d'una voluntat menys forçada, des d'una perspectiva més oberta.

Aquests tractaments intensius són possibles gràcies a la força del grup i al fet que hi intervenen diversos terapeutes i assistents. Cada persona rep el tractament més adequat per a ella en el moment en què es troba, segons el diagnòstic que fa el terapeuta de l'estat de la seva estructura energètica.

En aquesta jornada del dia 17 de març, posarem especial atenció al nostre cor. En aquelles persones que hagin rebut els tractaments previs necessaris, es farà la intervenció del cor. Per a aquells que no hagin rebut tractaments previs, es faran les intervencions adreçades a la xarxa de l'estructura energètica i tractament dels cossos subtils i/o dels xacres.

<http://www.anschmacat.com/>



JORNADA DE TRACTAMENTS

DATA Dissabte 17 de març
HORA Matí: de 9.30 h a 14 h. Tarda: de 15.30 h a 19 h
LLOC Centre Axial, carrer Joan Badía Casañas, 15b Girona

CONTACTE: Roser Masegú, harmonitzadora energètica
Tel. 690 804 750
rosermassegu@gmail.com

Josep Maria Torres, harmonitzador energètic
Tel. 647577416
jmtorresros@gmail.com

SERVEIS

PSICOLOGIA

**CENTRE DE PSICOLOGIA
HIPNOTERÀPIA**
Alexandra Glink Lezana
núm. col. 19100
T.972 450 232 - c/Pla de Roses 15 A, 1r B - Empuriabrava
www.psicologia-hipnosis.com

ANNA VALLS
Psicòloga col.17195
Trastorns ansietat · Depressió · Obsessions
Fòbies · Autoestima · Inadaptació a esdeveniments vitals
Figueres · C/ Joan Reglà, 5 - 2n2ª · Tel. 660 151 585
També consulta a Girona · www.psicologosgirona.es

OTORINOLARINGOLOGIA

DR. J. PÉREZ VILLA
OTORINOLARINGÒLEG (ORELLA, NAS, COLL)
Hores convingudes
Carrer Caamaño, 7, 1r C - FIGUERES
TEL. 972 50 42 91

**CARMEN TORRIJOS
DELGADO**
Psicòloga infantil (col 96 31)
Logopeda infantil (col 353)
NOVA ADREÇA
C/ Sant Roc, 27 - C baix
17600 Figueres
Tel. 669 29 90 34

**MAIKA LÓPEZ COTCHO**
Psicòloga Clínica
(col. 7.960)
Màster en Medicina Conductual
ADULTS
ADOLESCENTS - NENS
Ansietat - Fòbies
Estrès - Depressió
psicosomàtica
Teràpia sexual i de parella
Trastorns alimentaris...
c/ Sant Pau, 49 1r - 2a
Tel. 972 672 445
FIGUERES

OFTALMOLOGIA

oftalmològic FIGUERES
centre
Centre mèdic quirúrgic i tractaments amb làser
Dr.Francisco - Dr. Juvanet
c/ Jacint Verdaguer 30 ent. esq.
17600 Figueres
Tel.972 514 223-Fax 972 507 354

NUTRICIÓ I DIETÈTICA

**DR. DAVID MORISCOT**
Nutrició i medicina estètica.
Depilació amb làser.
DR. MARINA ESCODA
Dermatologia
DR. SARA DARNÉS
Cardiologia
DR. EDUARDO S. SCOZZARI
Ginecologia i patologia mamària
SRA. JANETH CARREÑO
Psicologia
DR. OSMANI VILLEGAS
Medicina General
DR. INÉS OSINIRI
Pediatría - Ecografía
**CONVENI
AMB MÚTUES**
c/ Sardana, 29 - 17600 FIGUERES - Tel. 972 67 50 00

RIERA - PSICOLOGIA
**NENS - ADOLESCENTS
ADULTS - PARELLES**
Pilar Riera - col. 7.010
Ester Macau - col. 16.722
C/ Vilafant 40 entresòl
Tel. 972 507 554 Figueres

PODOLOGIA

JÚLIA SALESA
Podòloga
VISITES: de 9 a 12 h i de 4.30 a 8 h
c/ Blanch, 1, entresòl
Tel. 972 50 29 63 - 17600 FIGUERES

OBSTETRÍCIA/GINECOLOGIA

**Dr. JOSEP OBRADORS
i ALBERCH**
Obstetrícia i Ginecologia
C/ VILAFANT, 57 - baixos
Tel. 972 67 31 92
FIGUERES

**Dr. JOSEP FULQUET
i MUNNÉ**
Obstetrícia - Ginecologia
Centre Mèdic Pl. Catalunya
Pl. Catalunya, 7
Tel. 972 25 71 91 - ROSES

ORTOPÈDIA

**Empordà Medical**
• Ajudes per a la vida diària
• Ajudes per a la mobilitat
• Supressió de barreres arquitectòniques
• Venda i lloguer a particulars
(llits, grues, cadires de rodes...)
• Matalassos de Làtex i Viscoelàstic
C/ Narcís Soler, 15 - Figueres (Eixample) - Tel. 972 503 519
www.empordamedical.com

**Dieta esportiva**
Augment muscular
Definició
Rendiment físic
Especial ciclistes
i musculació
Per només
20€/visita
Control de pes
Amb dieta Mediterrània
Pèrdua d'1 Kg/ setmana
Jenina Coll dietista
esnutrient i esnutrientamblesportista.com
NOU MÈDIC
C/ Nou, 63-65
972 67 13 75

Contracta
la seva publicitat
al telf. 972 505 958
o bé a
publicitat@horanova.cat

**Dr. ENRIC
GARCÍA TURÓN**
Obstetrícia i Ginecologia
Hores convingudes
c/ Sant Llàtzer, 22-A 3r 1a
(cantonada carrer Nou)
Tel. 972 50 98 54 FIGUERES

DIETISTA
Diplomada en Nutrició i Dietètica Humana
Postgrau en Medicina Naturista / Auriculoteràpia
ANNA FERRER i COLLS
www.annaferrer.cat
• Test d'intoleràncies alimentàries
• Dietes personalitzades
• Consulta (Visites concertades)
c/ Monturiol, 11 entresòl - 17600 Figueres - Tel. 972 676 746 - Mòbil 616 568 186

ODONTOLOGIA

CLÍNICA DENTAL Dr. Gerard Obradors

Dibuixem somriures

Hores Convingudes
c/ Vilafant, 40 - baixos - Tel. 972 505 761 - Figueres



CLÍNICA DENTAL ISERN



Tel. 972 50 06 51

CENTRE DENTAL

• Odontologia preventiva
• Estètica dental
• Implantologia i periodòncia
• Radiologia i pròtesis dentals

C/ Vilallonga, 5 - Figueres
Tel. 972 671 605

Orthodontic Centers

Ortodòncia · Implants · Pròtesis
Odontopediatria · Estètica Dental
Odontologia General

primera visita gratuïta

Nou, 106 - Figueres Pl. Poeta Marquina, 9 - Girona
972 51 36 40 972 42 64 50

FISIOTERÀPIA

F2 FÍSIO2000
CENTRE DE FISIOTERÀPIA
Mònica Llobet i Martí
- HORES CONVINQUDES -
AVDA SALVADOR DALÍ, 25 BAIXOS
FIGUERES
TEL. 972 513 108/649 331 671

SPINOLOGIA

SPINOLOGIA
Josep M. Torres Ros
FIGUERES
"la salut és cosa teva"
Mòbil 647 577 416
Tel. 972 765 120
Hores convingudes
www.torresros.com/spinologia

WWW.PRO-PHYSIO.ES
PRO-PHYSIO
CASTELLÓ D'EMPÚRIES
OSTEOPATIA
FISIOTERÀPIA
ACUPUNTURA
REHABILITACIÓ
FUNCIONAL
ESPECIALISTES
EN ESPORT
Plaça Jaume I, 6 - Castelló d'Empúries
T. 616 565 208 / 661 762 984

OFTALMOLOGIA

Dr. XAVIER NÚÑEZ
Oftalmòleg
Malalties dels ulls
c/ Sant Antoni, 97
tel. 972 50 63 66
FIGUERES

APARELL DIGESTIU

Dr. ENRIC POBLET MULET
Aparell Digestiu
Hores convingudes
c/ Joan Reglà, 5 3r F
Tel. 972 67 41 04
FIGUERES

CIRURGIA GENERAL

Dr. JOSEP COMERMA i CASAS
CIRURGIA
TRACTAMENT VARIUS I ARANYES
VASCULARS AMB LÀSER
Hores convingudes - Tel: 972 50 75 19
c/ Tramuntana, s/n, 3r 2a (Edifici Cúpula) FIGUERES

OPTOMETRIA

OPTIPUNT
Control de visió, lents de contacte
Ajudes visuals de baixa visió
Teràpia corneal refractiva (Ortok)(reducció de miopia)
Detecció precoz de glaucoma
Pressió intraocular (fons d'ull)
Topografia còrnia i control postcirurgia refractiva
c/ Concepció, 11 - Tel. 972 506 386 - Rambla, 17-B - Tel. 972 516 251
www.optipunt.com

CARDIOLOGIA

Dr. JOAQUIM RAMIÓ i VILA
Cor i pulmó
- Hores convingudes -
Sant Antoni, 142 2n A
tel. 972 171 755
FIGUERES

Dr. M. A. PAZ BERMEJO
Especialista en Cardiologia
Hores convingudes
Av. Salvador Dalí, 64 - 1r C
Tel. 972 507 317 - Figueres

Dr. Josep Alayrach i Vilella
CIRURGIA
Clínica Santa Creu
HORES CONVINQUDES
C/Pere III, núm 41. Tel. 972 503 650

CIRURGIA GENERAL I DIGESTIVA

Dr. Ferran Gómez i Castellà
Dra. Encarna Piedrafita Serra
Cirurgia General i Digestiva (hemorroides, fistula i fisura...)
- Hores convingudes -
Av. Salvador Dalí, 72 - 1r B - Figueres - Tel. 972 512 509

TERÀPIES NATURALS

Salut Global Teràpies Naturals
Medicina Tradicional Xinesa · Acupuntura-Moxibustió
Quiromassatge · Drenatge limfàtic · Reflexologia podal · Reiki ·
Flors de Bach · Homeopatia infantil/ adults ·
Harmonització craneo-sacral · Arterapia · loga
loga per embarçades · Sanació energètica · Hipnosis terapèutica
c/ Nou 12, 2n1a - FIGUERES - Tel. 972 511 643

ANÀLISIS CLÍNICS

Centre d'Anàlisis Clíniques
Dr. J. SOLER
Farmacèutic. Analista.
Extraccions: De 9 a 11 h de dilluns
a divendres; de 9 a 10 h dissabtes.
C/ Nou, 22. Tel. 972 50 02 99
FIGUERES

LABORATORIS AMIEL
Anàlisis Clíniques
Diària de 8.30 a 11 h
Dissabtes de 9 a 10 h
Plaça Palmera, 3
Tel.: 972 67 15 48
FIGUERES

CIRURGIA ORTOPÈDICA I TRAUMATOLOGIA

Dr. FERRAN FONSECA
Cirurgia Ortopèdica i Traumatologia
HORES CONVINQUDES
Centre Mèdic Pl. Catalunya
Pl. Catalunya, 7 - Tel. 972 25 71 91 - 17480 ROSES

NATUROPATIA

NATUROPATHIC CENTER
Cura naturalment
• DIETES PERSONALITZADES
resultats garantits (Guia per professionals)
• CURA T DE FORMA NATURAL:
Colesterol, grip, hipertensió, estrenyiment,
àcid úric, insomni, estrès, acne...
• A MÉS A MÉS: manipulació correctiva
de l'esquelet i massatges terapèutics
Tel. 616 374 872 (hores convingudes) - Pl. del Gra, 9 - 1r 2n - Figueres

LABORATORI JAUME MASDEU
ESPECIALISTA ANÀLISIS CLÍNICS
Diària: de 8.30 h a 11 h (dissabtes inclosos)
c/ Méndez Núñez, 41 - Tel. 972 50 68 11. FIGUERES
c/ Gran Via, 210, entr. - Tel. 972 15 10 15. ROSES

CENTRE AUDITIU

SONOR AUDIFONOS
CENTRE AUDITIU ESPECIALITZAT
AUDIÒFONS - REPARACIONS
PILES - ACCESSORIS
Vilafant, 8 - 17600 FIGUERES
Tel. 972 50 93 51
www.sonoraudifonos.com

Dr. JOAN RAMON BAGÓ i FERRER
Cirurgia Ortopèdica i Traumatologia
- Hores convingudes -
C/ Joan Reglà, 5 - FIGUERES
Tel. 972 50 82 56

BORSA DE TREBALL

BUSCO FEINA D'INTERNA, cura d'avis, neteja de cases, oficines, negocis, planxar roba amb experiència i referències. Tel: 608284752

NOI DE 28 ANYS busco feina d'ajudant de cuina, ajudant de mecànic, ramaderia o de cambrer. Tel: 660174875

NOI ADE 29 ANYS busco feina d'interna o externa o per hores. Tel: 629336196

BUSCO FEINA d'ajudant de cuina, neteja, cura de gent gran, urgent trucar. Tel: 646 522163 Leyla Hernández

S'OFEREIX per treballar de netejar, ajudant de cuina, cambrer d'hoteles, tinc vehicle propi amb carnet de conduir, per hores o jornada completa. Tel: 679 093 625

PINTOR AMB EXPERIÈNCIA s'ofereix per pintar pisos, cases, balcons, per anisar finestres de fusta en general, pressupost sense compromís, preus còmodes, preguntar per Raül Flores. Tel: 678393 706

S'OFEREIX NOI PER CURA D'AVIS pas-sejades, neteja personal o neteja. Experiència i excelentes recomanacions. TEL: 972674274//633427556

NOIA S'OFEREIX per tenir cura de persones grans per hores o per nits. Excelentes referències papers en regla amb experiència. TEL: 972674274//633427556

NOI HONDURENY S'OFEREIX per treballar, ajudant de paleta, pintura, agricultura, tenir cura per persones grans de guardia, ajudant de cuina, frega plats, qualsevol tipus de treball. Trucar al 665 082 016 preguntar per Romer. Disponibilitat, responsable, dinàmic, temps complet de treball.

SENYORA S'OFEREIX PER TREBALLAR per hores o interna cuidar nens, persones majors, neteja de casa, ajudant de cuina, renta plats, fer encàrrec en supermercat. Responsable, dinàmic i treballadora. Trucar al telèfon 652 727 695 preguntar per Norma.

BUSCO TREBALL DE PALETA o manteniment de granges o en camps. Tel.: 648195326

NOIA JOVEBUSCAFEINA per cuidar gent majors d'edat, neteja, cuidar nens, amb experiència. Tel.: 616063844

DONA DE 30 ANYS BUSCA FEINA per hores per netejar, cuidar nens o ancians. Amb experiència i referència. Tel.: 681336248

NOIA JOVE BUSCA FEINA INTERNA o per hores amb experiència. Tel.: 679138205

S'OFEREIX NOIA DE 27 ANYS per feina

UROLOGIA I ANDROLOGIA

Dr. JOAQUIM VESA LLANES
UROLOGIA I ANDROLOGIA
Hores convingudes
c/ Sant Llützer, 12 baix -A (CEMAC) - Tel. 972 506 757

CENTRE MÈDIC I DE REHABILITACIÓ

CENTRE ASSISTENCIAL ALT EMPORDÀ
www.centreassistencial.com

PSIQUIATRIA

Dr. Joan Alberni Coderch
Metge Psiquiatre
Consulta a hores convingudes
C/ Sant Cristòfol, 3 baixos 17600 Figueres
Tel. 972 505 597
Fax 972 670 018

BORSA DE TREBALL

BORSA DE TREBALL

com a cuidadora de gent gran, nens. També per netejar en general, cases, pisos, graons, tinc experiència per ajudar. I en polleria i càtering. Coneixement en tècnic mig en administració. Tel.: 675230652 (Verónica)

ESPORTA A DOMICILI MENJAR cuinat especial per a persones tercera edat, preferentment Figueres i rodalies. Sra. catalana amb experiència. Tel.: 653826199

S'OFEREIX SENYORA PER CUIDAR GENT gran per hores, tot el dia o nit, amb experiència de 5 anys. També per netejar cases per hores o tots els dies. Tel.: 610096215

NOIA AMB PAPERS EN REGLA BUSCA feina d'ajudant de cuinar, cuidar nens, cuidar gens grans, arranjaments d'un-

gles, acríliques cristall i franceses. Tel.: 627630314 (Rosario Martínez)

NOIA JOVE AMB PAPERS en regla busca feina de dependenta, cuidar nens, cuidar persones de tercera edat i entre altres. Tel.: 627642253 (Alina Martínez)

NOIA AMB PAPERS EN REGLA busca feina de ajudant de cuina, cuidant de nens, finques o neteja escales de pisos. Tel.: 689959917

BUSCO TREBALL D'INTERNA o cuidant nens, amb experiència. Tel.: 687 638 902

S'OFEREIX NOIA per treballar de nete-

ja, d'interna o cangur amb experiència. Tel.: 673 227 336

BUSCO FEINA PER CUIDAR gent gran mainada, neteja en particulars, escales o neteja plats. A les nits o dies. Tel. 606 859 641// 635 644 601 Lucia Marina tinez)

BUSCO FEINA d'externa o interna per cuidar nens, gent gran, neteja. Sóc molt responsable i honesta. Tel. 673227336

Busco feina de neteja, cuidar gent gran, ajudant de cuina, o per hores. Tel. 609215916

NOI de 27 anys de Bolívia busca feina com ajudant de paleta, ajudant de cuina o jardineria, per anar al camp, granges. Amb ganes de treballar. Tel. 660174875

S'OFEREIX NOIA per realitzar tot tipus de feina de casa: neteja, cuidar mainada, ajudant de cuina, ajudant de

BORSA DE TREBALL

cambrera, etc. Sóc molt responsable i amb ganes de treballar i aprendre. Tel. 669319130

S'OFEREIX noia africana per realitzar qualsevol feina de casa: neteja, cuidar mainada, ajudant de cuina, ajudant de cambrera, etc. Sóc molt responsable i amb ganes de treballar i aprendre. Disponibilitat d'horari. Tel. 655587159

NOIA DE L'EMPORDÀ, treballadora, responsable, amb anglès correcte, francès nivell mitjà, s'ofereix per treballar a recepció, atenció al client, supermercat, botiga, restaurant, hotel... ja sigui temporada de Nadal o a llarg termini. 616290320

BUSCO FEINA DE TOT TIPUS. Incorporació immediata. Tel. 662266387

BUSCO FEINA COM A AJUDANT DE SOLDADOR. Dins la Unió Europea, Austràlia o qualsevol país. Amb carnet de conduir C-E-D, cotxe propi. Tel. 632620729//628170244//972672314.

BUSCO FEINA EXTERN O PER HORES o els caps de setmana, ajudant de cuina, empreses de neteja o hotels. Tel. 686227689

BUSCO FEINA DE NETEJA o cuidar gent gran, per hores o pels matins. Tel. 617876008 Yanina

BUSCO FEINA PER CUIDAR persones grans per hores o de neteja. Amb experiència. Tel. 616724024

S'OFEREIX SENYOR DE 55 ANYS amb experiència per treballar de paleta, peó, cambrer, ajudant de cuina, rentaplats o altres feines. Idiomes català, castellà i francès. Tel. 972672382/660530873 José Miguel.

NOIA AMB SIS ANYS D'EXPERIÈNCIA busca feina de cambrera, neteja, cuidar persones grans, supermercats, etc. Tel. 676254192 Mónica

NOIA BUSCA FEINA en empreses de neteja, ajudant de cuina, cambrera, neteja d'habitacions. Tinc experiència en cambrera, neteja de pisos, plats i reforça a cuina. Tel. 634712195 Dienaba.

S'OFEREIX NOIA RESPONSABLE per neteja, cuidar mainada, qualsevol altra feina. Tel. 695121342

S'OFEREIX NOIA RESPONSABLE per cuidar persones grans, neteja, interna, externa, mitja jornada, per hores o nit i caps de setmana. Tel. 680218733

XOFER amb moltes ganes de treballar, per repartidor amb carnet B, C. Amb permís A.D.R. Matèries perilloses cisternes. Tel. 619850927

DONA RESPONSABLE s'ofereix per cuidar gent gran i nens, per hores. Tel. 680872172

NOIA RESPONSABLE s'ofereix per cuidar gent gran, interna o externa. Tel. 673471253

NOIA RESPONSABLE i honrada s'ofereix per cuidar gent gran, nens i per passejar gossos, interna o per hores. Tel. 686193175

S'OFEREIX SENYOR de 55 anys per treballar de paleta, peó, cambrer, mosso de magatzem, ajudant de cuina, rentaplats, jardiner, feines del camp, etc. Idiomes: català, castellà i francès. Tel. 972672382/660530873 José Miguel.

BUSCO TOT TIPUS DE FEINA. Em dic Samba Balole, tinc 31 anys, carnet de conduir i cotxe propi. Disponible tots els dies. Tel. 634836004

S'OFEREIX NOIA DE 32 ANYS per treballar de cambrera, neteja, operaria de fàbrica cuidar mainada i gent gran. Interessats truquin al 634253457 Mónica.

BUSCO FEINA DE PALETA o en granges. Tel. 648195326

BUSCO FEINA DE NETEJA AL MATÍ o per cuidar de gent gran. Amb experiència i referència. Tel. 681336248

SENYORA busca feina de neteja, cuidar gent gran o mainada. Interna, per hores o horari complet. Sofia Callisaya Tel. 660273096

S'OFEREIX SENYORA seriosa i responsable amb experiència per treballar d'interna amb documents en regla. Tel. 638471287

S'OFEREIX NOI RESPONSABLE per treballar en fàbriques, supermercats, ajudant de cuina, jardineria, repartidor neteja de vidres, etc. No importa l'horari. Tinc carnet de conduir B i cotxe propi. Per treballar horari complet o algunes hores. Tel. 689250525

S'OFEREIX NOIA DE FIGUERES responsable per treballar de caixa, repassadora, dependenta i per cuidar gent gran. Amb carnet i cotxe propi. Tel. 620461970

S'OFEREIX NOIA per treballar de neteja, cuidar gent gran o mainada. Externa o per hores. Molt responsable i honesta. Tel. 673227336.

NOI DE 27 ANYS busca feina com a ajudant de paleta, cuina, jardineria o per granges o com a peó, etc. Amb ganes de treballar. Tel. 660174875

SENYORA RESPONSABLE busca feina per hores, neteja, restaurants, per cuidar gent gran o mainada. Vehicle propi, incorporació immediata. Tel. 628505860/872989307

NOIA SERIOSA busca feina de neteja, ajudant de cuina, caixa, dependenta, per cuidar gent gran. Disponible de 7 a.m. a 4 p.m. Figueres i voltants. Documentació en regla. Tel. 638326464 Johana.

BUSCO FEINA per cuidar gent gran i mainada, neteja d'escoles, bars, restaurants i pisos. Tel. 617876180.

NOIA AMB EXPERIÈNCIA en cuidar de persones grans i nens vol treballar com a interna, externa o per hores a Figueres o al voltant. Tel. 698856566

PALETA AUTÒNOM CATALÀ s'ofereix per a tot tipus de reformes i reparacions per

a empreses i particulars. Màxima serietat i rapidesa. Tel. 696825003

S'OFEREIX JOVE per treballar al camp o per cuidar gent gran. Amb carnet de cotxe. Tel. 686896398.

NOIA S'OFEREIX per cuidar gent gran o mainada, per neteja. Mitja jornada o completa. Amb experiència en càmping, neteja d'escaleres i en oficines, i cuidant gent gran. Tel. 679093625

NOIA JOVE amb moltes ganes de treballar, cambrera, cuidar gent gran o mainada, per neteja, dependenta, repassadora. Tel. 677144016

BUSCO FEINA DE CAMBRER, caixer, ajudant de cuina, jardiner, carnisser. Sóc una persona responsable, seriosa i amb moltes ganes de treballar. Interessats truquin al 632587723 Mohamed.

S'OFEREIX NOI per cuidar gent gran, per neteja, de peó o paleta, horts o per granges. Tel. 652 727 695/ 665 082 016 Romel.

S'OFEREIX NOIA responsable per treballar cuidant gent gran o mainada, per neteja. Per hores. Per bar o cafeteria. Tel. 652 727 695

NOIA JOVE busca feina cuidant gent gran o mainada, per neteja, etc. Angelina R. Martínez. Tel. 627630314

PERSONA RESPONSABLE amb dedicació busca feina per cuidar mainada, per neteja. Per hores. Tel. 689616412

NOIA JOVE BUSCA FEINA cuidant gent gran o mainada, per neteja, dependenta, etc. Papers en regla. Alina Martínez Tel. 627642253

BUSCO FEINA d'interna. Tel. 639027612 Paulina.

BUSCO FEINA per hores, tot el dia, nit o interna. Tel. 626627204

NOIA OFEREIX SEUS SERVEIS per treballar per hores. Per cuidar gent gran o mainada, per neteja. Tel. 686351174

S'OFEREIX HOME CATALÀ amb titulació específica i experiència per cuidar senyor gran a Figueres o comarca. Atenció de qualitat. Josep 648413333

NOIA busca feina de neteja de particulars, oficines, etc, cuidar persones grans o mainada. Per hores, mitja jornada o completa. Integració immediata. Tel. 680541752

S'OFEREIX SENYORA responsable, per neteja o cuidar persones grans i mainada. Tel. 687240864

NOIA RESPONSABLE busca feina de cambrera, neteja a particulars, cuidar mainada i/o persones grans. Tel. 655409019

NOI RESPONSABLE treballador amb experiència en pintura i decoració busca feina. Amb bones referències. Cotxe propi, incorporació immediata. També altres feines. Tel. 664479914

INFERMERA I PUERICULTORA ofereix els seus serveis d'administració de medicaments, atenció als pacients prosperats, adults, nens, adolescents, neteja i manteniment de casa. Persona responsable. Tel. 647381967 Erica.

BUSCO FEINA com a ajudant de cuina, neteja i cuidar gent gran. Externa o per hores. Colombiana. Tel. 617780369

BUSCO FEINA DE NIT, per hores, interna o externa. Tel. 626627204

BUSCO FEINA per cuidar persones grans amb experiència, interna o externa. Noia hondurenya. Tel. 671269359

BUSCO FEINA per cuidar persones grans o neteja. Interna o externa. Tel. 627641269

BUSCO FEINA d'interna o per hores amb experiència cuidant gent gran o mainada. Tel. 660360867

IMMOBLES



PASCUAL PESUDO CASTILLO
AGENT DE LA PROPIETAT IMMOBILIARIA des de 1976
ADMINISTRADOR DE FINQUES des de 1970

Rambla, 3 - 1er Tel.: 972 67 55 92
17600 FIGUERES Fax.: 972 50 27 37
www.figuere.net/finquespascual - email: finquespascual@figueres.net

- OPORTUNITATS EN VENDA -

- FIGUERES, PIS MOLT CENTRIC, 2 HABITACIONS, PREU: 110.000 €
- FIGUERES, PIS CENTRIC, 4 HAB. i APARCAMENT, PREU: 160.000 €
- CABANES, PARCEL·LA de SUPERFICIE 1.333 m2, PREU: 100.000 €

ES VEN TERRENY

de 96 m² o permuta al c/ Josep Bonaterra, núm. 3 de Figueres. Façana a 3 carrers. Planta baixa edificada (sector nova estació de l'AVE)
Tel. 609 305 508

IMMOBLES



Finques Gibert

- ADMINISTRACIÓ DE FINQUES I COMUNITATS
- LLOGUER I VENDA DE PISOS, LOCALS, DESPATXOS, RÚSTIQUES, PÀRQUINGS I NAUS
- ADVOCATS
- GESTORS ADMINISTRATIUS

C. Caamaño, núm.3, 1r - 17600 FIGUERES
Tel. 972 501 462 Fax. 972 501 662
info@finquesgibert.com

www.finquessgibert.com

IMMOBLES

Finques
Bartolomé



COMPRAVENDES · LLOGUERS
ADMINISTRACIONS · ASSESSORAMENT

Monturiol, 5 - 17600 FIGUERES
Tel. 972 500 404 - Fax 972 500 400
Ibartolome@logiccontrol.es



FINQUES TRILLA

ESPECIALISTES EN LLOGUERS

- LLOGUER D'HABITATGES AMB I SENSE MOBLES
- LLOGUER DE LOCALS COMERCIALS I NAUS INDUSTRIALS
- LLOGUER DE DESPATXOS
- LLOGUER DE MAGATZEMS
- LLOGUER DE PLACES DE PÀRQUING I TRASTERS
- TERRENYS INDUSTRIALS I RÚSTICS

C/ Sant Llàtzer, 9 - baixos (pl. Triangular) - 17600 FIGUERES
Tel. 972 505 701 / 972 510 054
(Obert de dilluns a divendres)
C/ Cap Norfeu, 16 - Baix - 17480 ROSES
Tel. 972 255 415 (Obert dimarts i divendres)
www.finquestrilla.com

Guia de bellesa i estètica

Aprimar-se és possible? Com?

A tot arreu es poden trobar diferents maneres d'aprimar-se; unes amb moltes proteïnes, d'altres prenent molta fibra, unes són dietes molt estrictes i es passa gana, d'altres amb la ingesta d'un sol aliment durant el dia, d'altres pesant tot el que mengem, i així seguiríem durant una bona estona. Però com podríem identificar la dieta bona, o la correcta, o la que funciona més bé...?

Som el que mengem! Segurament haurem sentit aquesta frase repetides vegades. I és cert, encara que no del tot, perquè som també el que bevem, el que respirem, i també ens influeix la nostra feina, l'ambient on vivim i treballem, l'estrès quotidià, si vivim en una ciutat o envoltats de natura, etc.

Per tant, ens influeix tot, tant per estar malalts com per estar sans, i el mateix passa en la nostra línia personal; estem obesos o no per diferents motius, i no sempre és de-



gut solament al que mengem, sinó que també ens influeixen moltes altres coses.

Llavors, què hem de fer per tenir una bona i saludable figura?

Doncs bé, estimats lectors, primer hem d'analitzar molt bé els nostres hàbits de vida; segon, canviar-ne alguns; tercer, canviar la nostra manera d'alimentar-nos i, sense extremismes, obtindrem un nou estil de vida que ens ajudarà a estar més sans, tant físicament com emocionalment i, a més, ens permetrà tenir aquella figura que tant envegem.

A Naturopathic Center us ajudem a analitzar, a corregir i, a més, us ensenyaem quina és la millor manera perquè t'aprimis definitivament, amb la teva dieta personalitzada, juntament amb les noves pautes per al teu nou estil de vida! I a més et garantim un bon resultat.

NATUROPATHIC CENTER,
plaça del Gra, 9, 1r 2a, FIGUERES
Tel. 616 374 872 (hores convingudes)

SERVEIS

PERRUQUERIA

GRIS

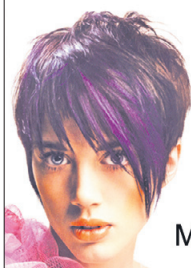

Horari:
de 9 a 17 h
(ininterrompudament)
Dissabtes
de 8 a 16 h

Méndez Núñez, 32 - local 47-50 Figueres - **972 675 065**

**ARA TAMBÉ TENIM
UNA NOVA SECCIÓ
DE TRACTAMENTS**

- Massatge neurosedant
- Kinesio Taping
- Ventoses

Visites concertades



SERVEIS



WINE SPA
PERALADA

Centre de benestar i bellesa

Rocabertí, s/n - Peralada - Tel. 972 53 88 33
www.wine-spa.com

estèticaglobal

estètica Global per a home i dona - Tractaments mèdico-estètics
Caamaño, 7 - 17600 Figueres
972 513 088 www.centredonna.com

**TERE
ESTETICA**

**Nou i exclusiu
a Figueres!**

El Centre d'Estètica Tere
et presenta

DRELIMPUR®

El nou sistema de ions positius
i negatius que millora el
funcionament de l'organisme.

Vine i t'informarem!

c/ Avinyonet, 9 - Tel./fax 972 504 640
17600 Figueres (Girona)

qualia
Centre Wellness

c/ Alemanya 18 - Tel. 972 511 400
(Recinte Firal zona bar Coyote)

www.qualia.cat - info@qualia

PERRUQUERIES

Obert al migdia de dilluns a dissabtes
obert de 9.30 a 19.30h
C/ Vilafant, 4 FIGUERES Tel. 697 906 754

Bulgare
PARIS

NOVETAT TINTS NATURALS SENSE AMONIAC AMB KERATINA

***publicitat**

Contracti
la seva publicitat
al tel. 972 505 958
o bé a
publicitat@horanova.cat

DEFUNCIONS

FUNERÀRIA VICENS
TEL. 972 501 212

Pere Rubio i Ferrés. 90 anys. Morí el 12.01.12. Inhumat a Maçanet de Cabrenys.
Narcís Font i Viñas. 93 anys. Morí el 13.01.12. Inhumat a Figueres.
Agustí Custey i Calvet. 82 anys. Morí el 13.01.12. Incinerat.
Ramón Galván Galván. 84 anys. Morí el 14.01.12. Inhumat a Roses.
Agustí Pagès i Bos. 88 anys. Morí el 14.01.12. Inhumat a Riumors.
Mariana Olea Hernández. 87 anys. Morí el 14.01.12. Inhumada a Cullar (Granada).
Javier Garayoa González. 89 anys. Morí el 15.01.12. Inhumada a la Jonquera.
Francesc Brugat i Faig. 90 anys. Morí el 15.01.12. Inhumat a Cantallops.
Àngel Juanola i Viñas. 85 anys. Morí el 16.01.12. Incinerat.
Remei Escuder i Pallarols. 84 anys. Morí el 16.01.12. Inhumada a Castelló d'Empúries.
Paquita Pacreu i Turró. 80 anys. Morí el 16.01.12. Inhumada a Llançà.
José Fernández Utreras. 77 anys. Morí el 16.01.12. Inhumat a Figueres.
Maria Riebau i Puig. 94 anys. Morí el 16.01.12. Inhumada a Figueres.
Conxita Torres i Valentí. 91 anys. Morí el 16.01.12. Inhumada a Sant Pere Pescador.
Salustiana Martínez Corrales. 78 anys. Morí el 17.01.12. Inhumada a Figueres.
Robert Ventós i Fontdecaba. 89 anys. Morí el 17.01.12. Inhumat a Figueres.
Ramon Ferrer i Olivet. 82 anys. Morí el 17.01.12. Inhumat a Sant Pere Pescador.
Joan Soler i de Falgàs. 80 anys. Morí el 17.01.12. Inhumat a Figueres.
Federico de la Hoz López. 78 anys. Morí el 18.01.12. Inhumat a Iteiro Seco (Palència).
Rosa Artigàs i Puig. 90 anys. Morí el 18.01.12. Inhumada a Amer.
Rafael Burgas i Casadevall. 77 anys. Morí el 20.01.12. Inhumat a Castelló d'Empúries.
Victoria Molina Palomo. 88 anys. Morí el 20.01.12. Inhumada a l'Escala.
Francisca Martínez Pintado. 92 anys. Morí el 21.01.12. Inhumada a Roses.
Ana M^a Corrius Pastra. 68 anys. Morí el 21.01.12. Inhumada a Vilajuïga.
Conrado Castellà i Noguera. 77 anys. Morí el 22.01.12. Inhumat a Sant Pere Pescador.
Pepe Martínez Martínez. 68 anys. Morí el 22.01.12. Inhumat a Figueres.
Ramón García Novoa. 69 anys. Morí el 23.01.12. Inhumat a Figueres.
Maria Mas i Bosch. 78 anys. Morí el 23.01.12. Inhumada a l'Escala.

Abdelmajid Haddouz. 38 anys. Morí el 24.01.12. Inhumat al Marroc.
Emília Llagostera i Ginjaume. 67 anys. Morí el 24.01.12. Incinerada.
Jozef Bernard Hens. 91 anys. Morí el 24.01.12. Incinerat.
Pilar Massana i Gubau. 82 anys. Morí el 25.01.12. Inhumada a Roses.
Conxita Costa i Barnadas. 87 anys. Morí el 25.01.12. Inhumada Peralada.

FUNERÀRIA EMPORDANESA
TEL. 972 672 211

Joan Carreras Corominas. 92 anys. Morí el 21.01.12. Inhumat a Llançà.
José Manuel González. 61 anys. Morí el 21.01.12. Incinerat.
Javier Delgado. 36 anys. Morí el 23.01.12. Incinerat.
Cecília Juanola Castey. 94 anys. Morí el 24.01.12. Inhumada a Vilafant.
Dolores María López López. 83 anys. Morí el 24.01.12. Incinerada.
Rosario Rodríguez Morales. 97 anys. Morí el 26.01.12. Inhumada a Roses.
Severino Rodríguez Blanco. 65 anys. Morí el 27.01.12. Inhumat a Roses.
José Antonio Páez Sotomayor. 40 anys. Morí el 27.01.12. Incinerat.
Maria Batlle Caixas. 85 anys. Morí el 28.01.12. Inhumada a Figueres.
Gregorio Repullo Alcaide. 62 anys. Morí el 28.01.12. Inhumat a Figueres.

FARMÀCIES

■ FIGUERES

Dimarts, 31:
MARTÍNEZ. Adreça: Sant Pau, 38

Dimecres, 1:
PERXAS. Rambla, 36

Dijous, 2:
REY. Pujades, 20

■ ROSES

Dimarts, 31:
ROIG. Avgda. Ginjolers, 109-111

Dimecres, 1:
CORBALÁN. Dr. Pi Sunyer, 5

Dijous, 2:
LACAL. Sant Elm, 25

■ L'ESCALA, CASTELLÓ i LLANÇÀ:
Consulteu Policia Local

TELÈFONS D'INTERÈS

AJUNTAMENTS

Cadaqués: 972 25 81 94
(de dilluns a dissabte, de 9 a 14h.)
Castelló: 972 25 04 26
(de dilluns a divendres, de 9 a 14h.)
L'Escala: 972 77 48 48 (de dilluns a dissabte, de 9 a 13h.)
Llançà: 972 38 01 81
(de dilluns a divendres, de 9 a 13.30h.)
La Jonquera: 972 55 40 05 (de dilluns a divendres, de 9 a 15h.)
Portbou: 972 39 02 84
(de dilluns a divendres de 9 a 14h. Dissabte de 9 a 13h.)
Roses: 972 25 24 00
(de dilluns a divendres, de 9 a 14h.)
Sant Pere Pescador:
972 52 00 50 (de dilluns a divendres de 10 a 14h. Dissabte, de 10 a 13h.)
Vilafant: 972 54 60 20 (de dilluns a divendres, de 8 a 14h.)

POLICIES LOCALS

Castelló d'Empúries:
972 45 10 10
Figueres: 972 50 09 29 (policia); 972 51 01 11 (municipal).
L'Escala: 972 77 48 18.
Llançà: 972 38 13 13.
La Jonquera: 972 55 48 26 (policia); 972 55 49 75 (policia municipal).
Portbou: 972 39 02 84
Roses: 972 15 37 15.

AJUNTAMENT
DE FIGUERES

Centraleta: 972 50 01 00
Acció Cívica: 972 03 23 26
Benestar Social:
972 51 06 59
Cementiri Municipal:
972 50 58 07
Cultura: 972 50 19 11
Deixalleria: 972 67 59 14
Edifici Ronda Firal:
972 67 35 85
Esport i Joventut:
972 67 27 00
Recollida de mobles vells:
972 67 35 53
Urbanisme: 972 67 35 85 - 972 67 35 85
- 972 51 08 18

CONSELL COMARCAL

Centraleta: 972 50 30 88
Consell Esportiu de l'Alt Empordà: 972 51 01 64
Oficina Comarcal
de Serveis a la Joventut: 972 67 37 28

URGÈNCIES

Hospital de Figueres:
972 50 14 00
Clínica Santa Creu:

972 50 36 50
Centre Assistencial Alt Empordà: 972 50 10 86
Centre Sanitari Empordanès: 972 51 14 79
Centre Sociosanitari
Bernat Jaume: 972 67 34 00
Atenció ciutadana: 012
Emergències: 112
Bombers: 085
Policia Nacional: 091
Creu Roja: 972 50 17 99
Guàrdia Civil: 972 50 90 11

TRANSPORTS

Estacions RENFE
Figueres: 972 50 46 61
Llançà: 972 38 02 55
Estacions Autobusos
Figueres: 972 67 33 54
Parades Taxi
Figueres
Rambla: 972 50 00 08
Estació: 972 50 50 43
Roses: 972 25 64 48

ADMINISTRACIÓ
DE L'ESTAT

Administració Tributària:
972 50 80 00
INEM: 972 50 50 49
Tresoreria de la Seg. Social:
972 67 52 26

ENSENYAMENT

Centre de Recursos
Pedagògics:
972 50 91 50
Normalització Lingüística:
972 50 11 23

SERVEIS CULTURALS

Arxiu Històric Comarcal:
972 67 01 78
Arxiu Municipal:
972 50 01 00
Biblioteca Carles Fages
de Climent: 972 67 70 84
Cines Figueres (8 sales): 972 10 10 08
Casino Menestral
Figuerenc:
972 50 18 19
Castell de Sant Ferran:
972 50 31 55
Museu de l'Empordà:
972 50 23 05
Museu del Joguet
de Catalunya: 972 50 45 85
Museu Martí Amiel
(col·lecció de rellotges):
972 50 43 63
Museu de la Tècnica:
972 50 88 20



Ajuntament de
la Comtal Vila de
CASTELLÓ D'EMPÚRIES

Mossèn Narcís Costabella i Casas

RECTOR DE LA BASÍLICA DE CASTELLÓ D'EMPÚRIES

L'Ajuntament i tota la vila de Castelló d'Empúries recorden amb
agraïment la tasca i el seu pas entre nosaltres

Castelló d'Empúries, gener de 2012



FUNERÀRIA VICENS

- Des de 1924 -

TANATORI - CREMATORI PROPÍ
SALA DE CERIMÒNIES
FLORISTERIA PRÒPIA AL TANATORI
servei permanent 24 hores
Tel. 972 501 212 - Fax 972 509 742
Passeig del Cementiri, 17 - 17600 FIGUERES

FUNERÀRIA EMPORDANESA

Al seu costat

SERVEI INTEGRAL DE FUNERÀRIA, TANATORI
I CREMATORI EN EL MATEIX COMPLEX

- Atenció personalitzada les 24 hores del dia, els 365 dies de l'any
- Col·laboració amb totes les companyies d'assegurances
- Amb la garantia de l'empresa catalana líder en serveis funeraris

SERVEIS
FUNERARIS
INTEGRALS
TANATORIS · CREMATORIS · CEMENTIRIS

Amb una única
TRUCADA
ens ocupem de tot
902 230 238

C/ Grècia, 1 - Recinte Firal - 17600 Figueres. Tel. 972 672 211

BARCELONA · L'HOSPITALET · BAIX LLOBREGAT · PENEDÈS · GARRAF · ALT EMPORDÀ

El temps

L'EXPERT



ONADA DE FRED
Per Carles Bayés

■ Aquesta setmana el fred serà extrem arreu de la comarca. El sol s'amagarà perquè ens creuaran diferents perturbacions, apareixeran precipitacions que poden ser en forma de neu a cota ben baixa, ens visitarà una massa d'aire d'origen siberià, i el vent de gregal vol bufar de fort a molt fort, fet que provocarà una sensació de fredor molt acusada. Els següents dies s'hauran de seguir amb molta atenció els butlletins meteorològics. Per a dimarts esperem el prelude d'aquesta situació d'onada de fred. La nuvolositat augmentarà al conjunt de la comarca, i a partir del migdia els núvols es faran molt compactes. Plourà molt tímidament al nord, i s'enfarinaran les Salines, les Alberes i el cap de Creus a cotes baixes. La temperatura començarà a davallar, i la sensació de fredor ja es farà notar al llarg del dia. Per a dimecres esperem un dia més complicat. Els núvols es faran cada vegada més abundants i més gruixuts, i a partir de la tarda seran impulsats per vents més humits. Les precipitacions seran generals i en forma de neu a cotes molt baixes. El fred serà intens al conjunt del territori. Per a dijous esperem una nova injecció d'aire molt fred. La baixada de temperatura serà més forta, i la sensació de fredor s'intensificarà per l'entrada de vents de gregal que bufaran de moderats a forts. Els núvols es mantindran força gruixuts al matí. ■

LA TENDÈNCIA

■ Cap de setmana de fred extrem. Es volen presentar dies més secs, però rigorosament freds per la massa d'aire molt fred que tindrem al damunt, i per la sensació de fredor que provocarà el vent del nord. La tramuntana bufarà amb cops forts o molt forts, i localment seran violents. Caldrà estar alerta amb els pronòstics del temps. ■

LA NOTÍCIA

■ Aquest febrer es vol presentar ben fred a la comarca. Al cap de setmana n'hem tingut el primer tastet. Un front de núvols impulsat per vents del nord-nord-est va obrir les portes a una injecció d'aire molt fred que va permetre veure alguna enfarinada a l'Albera i al cap de Creus. El canvi de temperatura va ser sobtat i molt contrastat respecte a principis de setmana. A Garriguella, per exemple, entre dissabte i diumenge la temperatura màxima va baixar fins a 8 °C, i aquesta diferència va arribar a ser de gairebé 12 °C respecte el valor del dimecres anterior. ■

TEMPERATURES (°C)

Població	Màx.	Dia	Mín.	Dia
Ventalló	14,2	Dj 26	-0,7	Dj 26
Figueres	14	Dj 26	4	Dg 29
L'Escala	13,5	Dj 26	4	Dj 26

VENT (km/h) - Ràfega màxima	Diumenge 22
Portbou	121
Darnius	87

PRECIPITACIONS (mm) - Quantitat acumulada	Diumenge 4
Garriguella	5

DIMARTS, 31 DE GENER

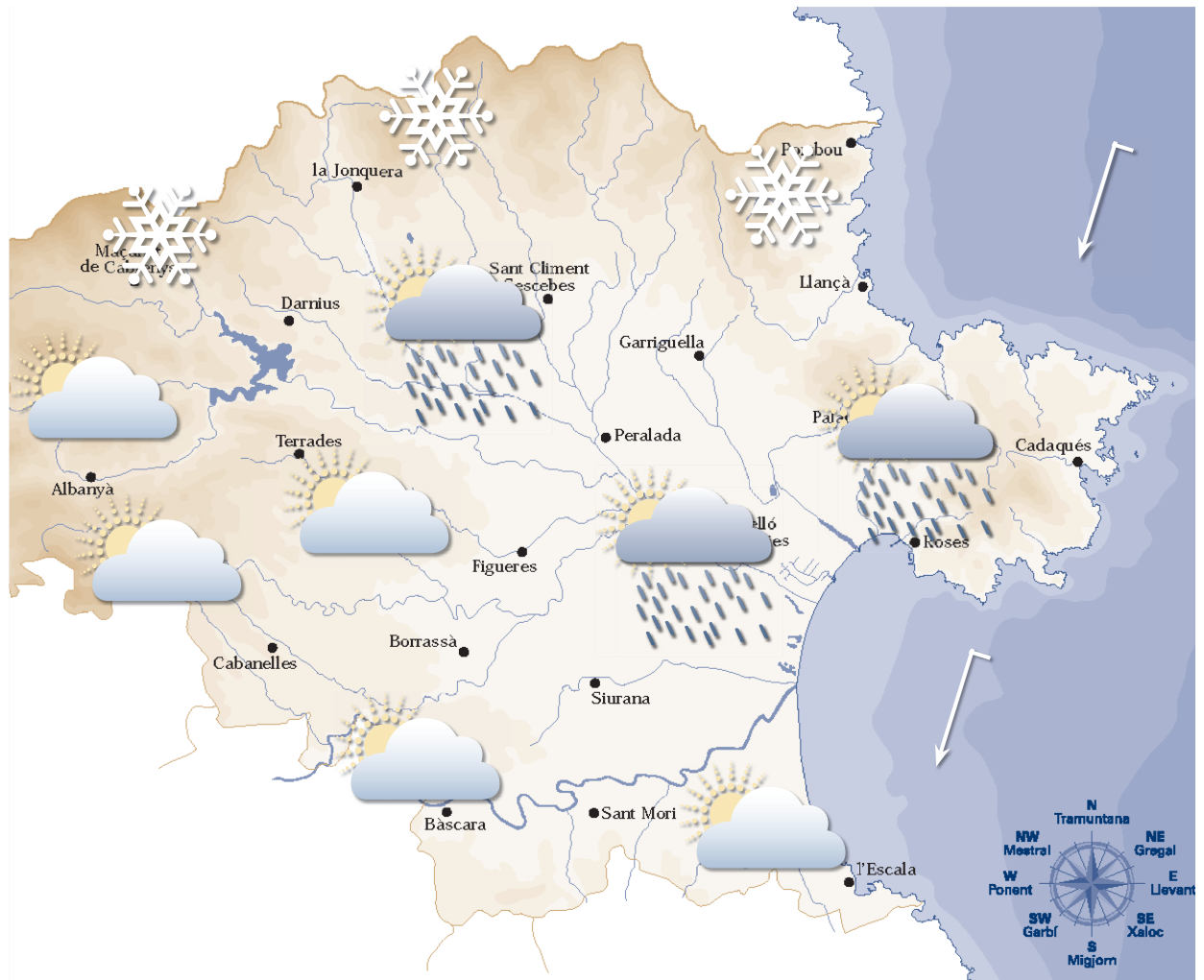

DIMECRES, 1 DE FEBRER

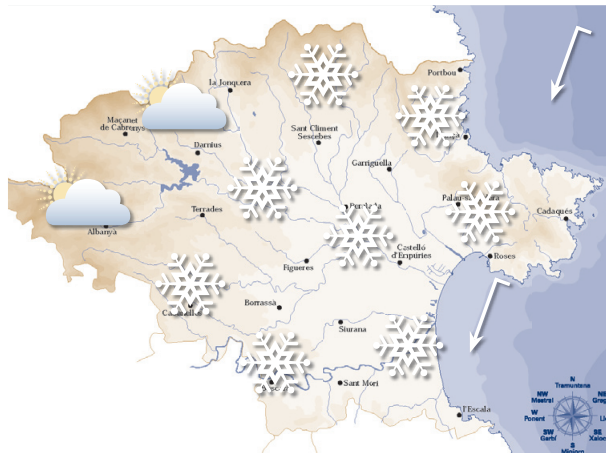

DIJOUS, 2 DE FEBRER

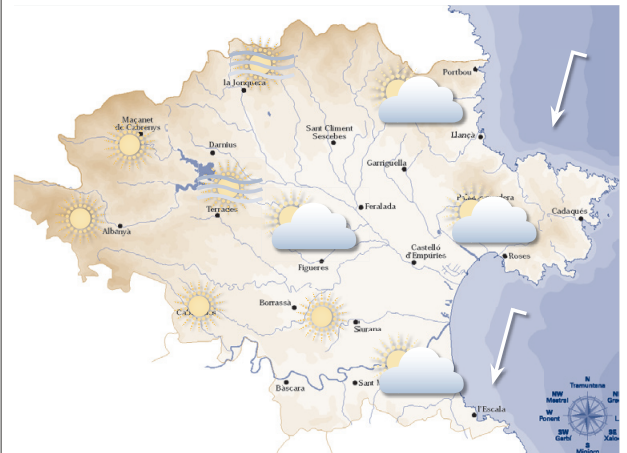

Divendres, 3 Fredorada

S'intensifica la injecció d'aire fred. Els vents s'enfortiran molt, i a la nit es poden mesurar cops huracanats a l'extrem nord de la comarca. La temperatura encara baixarà més arreu, i la sensació de fredor tornarà a ser molt extrema.

Dissabte, 4 Molt fred

El vent del nord-nord-est seguirà aportant aire molt fred. El vent afluïxarà una mica, però seguirà bufant fort a tota la comarca. La temperatura encara baixarà més arreu, i la sensació de fredor tornarà a ser molt extrema.

Diumenge, 5 Siberià

Temporal de vent i de fred a la comarca. El vent s'enfortirà de nou, i tornarà a bufar amb cops violents a l'extrem nord. Seguirà la injecció d'aire fred procedent del centre del continent europeu. Fred extrem a tot el territori.

Dilluns, 6 Hivern

Sense canvis. Situació estacionària, de rigorós hivern. El vent no serà tan fort, però encara bufarà amb ganes a bona part del territori. Girarà una mica més a gregal. Apareixeran alguns núvols. Ambient molt fred arreu.

ecoespai
Per Andreu Calheta

Deixalleria mòbil

La seva funció és apropar als barris de la ciutat el servei que ofereix la deixalleria municipal, per evitar així desplaçaments innecessaris quan es tracta de quantitats petites de residus.



Podem dipositar-hi els residus que no es poden llençar als contenidors situats a la via pública perquè necessiten un tractament especial. Cal tenir en compte que no es pot fer ús d'aquest servei quan es volen llençar quantitats importants de residus; en aquests casos, caldrà fer servir la deixalleria municipal.

Barris de la ciutat on trobar-la entre les 9 h i les 14 h dels dies no festius:

1. Nucli antic, pl. de l'Església: 1r i 3r dilluns de cada mes
2. Centre, pl. Josep Pla: 2n i 4t dilluns de cada mes
3. Centre, pl. del Gra: 1r i 3r dimarts de cada mes
4. Horta Capallera, av. Perpinyà: 2n i 4t dimarts de cada mes
5. Habitatges del Parc, c. Ramon i Cajal: 1r i 3r dimecres de cada mes
6. Creu de la Mà, ronda Sud: 2n i 4t dimecres de cada mes

7. Culubret, c. Ter: 1r i 3r dijous de cada mes
8. Olivar Gran, pl. Jaume Maurici: 2n i 4t dijous de cada mes
9. Marca de l'Ham, pl. Alcalá la Real: 1r i 3r divendres de cada mes
10. Eixample, pl. Joan Bruguera: 2n divendres de cada mes
11. Cendrassos, pl. Lluís Companys: 4t divendres de cada mes
12. Poble Nou, pl. Joan Sutrà: 1r i 3r dissabte de cada mes
13. Vilatenim, c. Margarida: 2n i 4t dissabte de cada mes

Estrenes de la setmana

●● *Underworld 4: el despertar*, *J. Edgar*, *Bajo amenaza*, *El monje*, *Los descendientes*, *Alvin i els esquirols 3*, *Sherlock Holmes 2: juego de sombras*, *Silencio en la nieve*, *La dama de hierro*, *Millenium: los hombres que no amaban a la mujeres*, *Jack y su gemela*



●● UNDERWORLD 4: EL DESPERTAR

Direcció: Måns Mårland i Björn Stein. **Interpretació:** Kate Beckinsale, Stephen Rea, Michael Ealy, Sandrine Holt, India Eisley. **Acció fantàstica. EUA. 89'**

Quarta entrega de la saga "Underworld". Ha passat més d'una dècada des que Selene i el seu amant Michael, híbrid entre humà i licantrop, van derrotar el Vampir Major Marcus. En aquests anys la humanitat ha descobert l'existència de les dues espècies, i ha començat una guerra per eliminar-les.

●● EL MONJE

Direcció: Dominik Moll. **Interpretació:** Vincent Cassel, Déborah François, Joséphine Japy, Sergi López, Jordi Dauder, Geraldine Chaplin, Catherine Mouchet. **Drama. França i Espanya. 101'**

Abandonat al cap de pocs dies de néixer a les portes del convent dels Caputxins, Ambrosio és educat pels monjos. D'aquesta manera es converteix en un predicador admirat pel seu fervor i temut per la seva intransigència. Es considera lliure de les temptacions i pecats dels homes, però l'arribada d'un novici remourà les seves certeses i el portarà pel camí del pecat.

●● SILENCIO EN LA NIEVE

Direcció: Gerardo Herrero. **Interpretació:** Juan Diego Botto, Carmelo Gómez, Jordi Aguilar, Víctor Clavijo. **Drama. Espanya i Lituània. 114'**



EL MONJE. El film, protagonitzat per Vincent Cassel, va ser rodat en bona part a la ciutat de Girona

Rússia, 1943. Un batalló topa amb una sèrie de caps de cavall escampats per la superfície congelada d'un llac, i amb el cadàver d'un soldat espanyol a qui li han gravat amb un ganivet la inscripció "Mira que Déu et mira". Els alts càrrecs encarreguen la investigació a Arturo, que es planteja dues possibilitats: que l'assassinat estigui relacionat amb la maçoneria o bé que la víctima fos un agent prosoviètic infiltrat a la Divisió.

●● J. EDGAR

Direcció: Clint Eastwood. **Interpretació:** Leonardo DiCaprio, Naomi Watts, Armie Hammer, Josh Lucas, Ed Westwick. **Biopic. EUA**

Durant la seva vida, J. Edgar Hoover va arribar a convertir-se en l'home més poderós d'Amèrica. A través dels ulls del mateix Hoover, el film explora la seva vida pública i personal, així com les relacions d'un home que tan aviat podia distorsionar la veritat com podia defensar-la durant

una vida entregada a la seva pròpia idea de justícia, sovint influïda pel costat més obscur del poder.

●● BAJO AMENAZA

Direcció: Joel Schumacher. **Interpretació:** Nicolas Cage, Nicole Kidman, Ben Mendelsohn, Cam Gigandet, Liana Liberato, Jordana Spiro. **Thriller. EUA**

El feliç matrimoni format per Sarah i Kyle Miller sembla que ho té tot: una casa elegant amb totes les como-

ditats imaginables i una filla adorable, Avery. Les seves tranquil·les vides, però, es veuran amenaçades quan una banda d'intrusos irromp violentament a casa seva. A partir d'aquest moment, Kyle farà qualsevol cosa per intentar salvar les seves vides.

●● LOS DESCENDIENTES

Direcció: Alexander Payne. **Interpretació:** George Clooney, Judy Greer, Matthew Lillard, Beau Bridges. **Comèdia dramàtica. EUA. 110'**

Matt King, casat i pare de dues filles adolescents, es veu obligat a replantejar-se la vida quan la seva dona pateix un accident de vaixell a Waikiki, i es troba immers en una situació transcendental per al futur familiar.

●● JACK Y SU GEMELA

Direcció: Dennis Dugan. **Interpretació:** Adam Sandler, Katie Holmes, Al Pacino, Allen Covert, Eugenio Derbez, David Spade. **Comèdia. EUA. 91'**

La vida de Jack és pràcticament perfecta, excepte per un turmentador detall: Jill, la seva germana bessona. Cada any es veu obligat a aguantar-la per Acció de Gràcies, fet que capgira completament la seva vides.

●● LA DAMA DE HIERRO

Direcció: Phyllida Lloyd. **Interpretació:** Meryl Streep, Jim Broadbent, Richard E. Grant, Iain Glen, Anthony Head, Roger Allam, Alexandra Roach. **Biopic. Regne Unit. 105'**

Pel·lícula sobre la vida de Margaret Thatcher, exprimeira ministra britànica. Ara, als seus 80 anys, està esmorçant a casa seva, a Chester Square, a Londres. Tot i que el seu marit, Denis, va morir fa un parell d'anys, la decisió de desfer-se finalment de la seva roba li provoca una sèrie de records convulsos.

●● SHERLOCK HOLMES 2: JUEGO DE SOMBRAS

Direcció: Guy Ritchie. **Interpretació:** Robert Downey Jr., Jude Law, Noomi Rap-



J. EDGAR. Leonardo DiCaprio encapçala el repartiment del nou treball de Clint Eastwood



UNDERWORLD. "El despertar" és la quarta entrega d'aquesta saga de films fantàstics

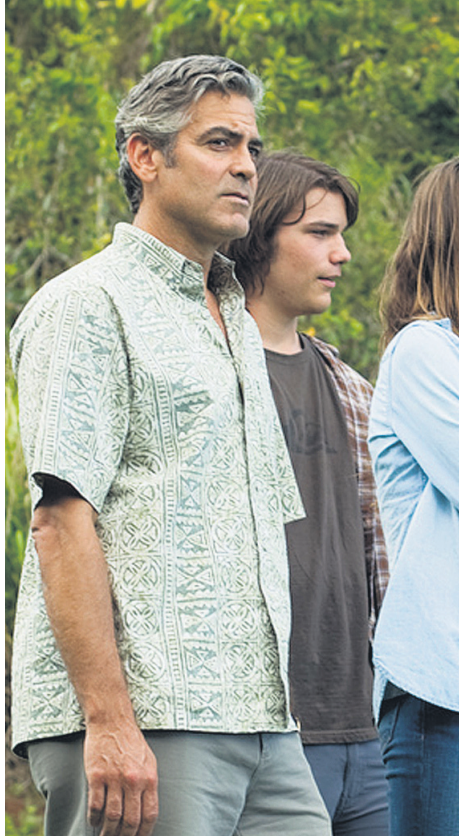

LOS DESCENDIENTES. Amb George Clooney

CARTELLERA DE FIGUERES

Cine Figueres (8 sales) Tel. 972 67 63 56. Ronda Sud, Pol. Ind. Firal s/n. Cada dilluns no festiu, "dia de l'espectador". cinesfigueres@gna.es

FEINERS

Underworld 4 3D	18.00	20.00	22.15
J. Edgar	18.00	20.25	22.45
Bajo amenaza	18.00	20.00	22.15
Underworld 4	18.30	20.30	22.30
El monje	18.00	20.00	22.15
Los descendientes	18.00	20.00	22.15
Alvin y las ardillas 3	18.00	-----	-----
Sherlock Holmes 2	-----	20.00	22.15
Silencio en la nieve	18.00	-----	-----
La dama de hierro	-----	20.00	22.15

CAP DE SETMANA I FESTIUS

Underworld 4 3D	16.00	18.00	20.00	22.15
J. Edgar	16.00	19.00	-----	22.15
Bajo amenaza	16.00	18.00	20.00	22.15
Underworld 4: el despertar	16.30	18.30	20.30	22.30
El monje	16.00	18.00	20.00	22.15
Los descendientes	16.00	18.00	20.00	22.15
Alvin y las ardillas 3	16.00	18.00	-----	-----
Sherlock Holmes 2	-----	-----	20.00	22.15
Silencio en la nieve	16.00	18.00	-----	-----
La dama de hierro	-----	-----	20.00	22.15

CARTELLERA DE ROSES

Cinemes Albéniz (5 sales) Tel. 972 15 46 46. Gran Via Pau Casals, s/n. Cada dimecres no festiu, "dia de l'espectador". cinemesalbeniz.com

FEINERS

J. Edgar	19.30	-----	22.30
Los descendientes	18.20	20.35	22.50
Millenium	19.20	-----	22.20
Jack y su gemela	18.25	20.35	-----
Sherlock Holmes 2	-----	-----	22.45
Underworld 4	18.25	20.35	22.45

DISSABTE I CAPS DE SETMANA

J. Edgar	16.30	19.30	22.30
Los descendientes	16.05	18.20	20.35
Millenium	16.20	19.20	22.20
Jack y su gemela	16.15	18.25	20.35
Sherlock Holmes 2	-----	20.35	22.45
Underworld 4	16.15	18.25	20.35

ce, Stephen Fry, Jared Harris, Rachel McAdams, Eddie Marsan. Thriller. EUA. 129' Sherlock Holmes sempre ha sigut el més llest... fins ara. I és que hi ha una nova ment mestra del crim, el professor Moriarty, que no només està a l'altura intel·lectual de Holmes, sinó que també posseeix una capacitat per al mal, combinada amb una absoluta falta d'escrúpols.

●● ALVIN I ELS ESQUIROLS 3
Direcció: Mike Mitchell. Comèdia d'animació familiar. EUA
Tornen els esquiroles més divertits: Alvin, Theodore i

Simon. Aquesta vegada en 3D i en un creuer de luxe, fins que acaben perduts en una remota illa que no està tan deserta com semblava.

●● ATRACO POR DUPLICADO
Direcció: Rob Minkoff. Interpretació: Patrick Dempsey, Ashley Judd, Jeffrey Tambor, Mekhi Phifer, Tim Blake Nelson, Pruitt Taylor Vince, Octavia Spencer. Comèdia. EUA. 87'
Tripp Kennedy entra en una sucursal bancària, just en el moment en què dues bandes diferents coincideixen per casualitat amb la intenció d'atracar-la. El sistema de

seguretat inicia el seu procediment habitual de tancament i deixa tothom atrapat a l'edifici.

●● MILLENIUM: LOS HOMBRES QUE NO AMABAN A LAS MUJERES
Direcció: David Fincher. Interpretació: Daniel Craig, Ronney Mara, Stellan Skarsgård, Robin Wright, Christopher Plummer, Steven Berkoff. Thriller. EUA, Suècia, Regne Unit i Alemanya. 158'
Adaptació nord-americana de la trilogia "Millenium" de l'escriptor suec Stieg Larsson.



BAJO AMENAZA. Nicolas Cage i Nicole Kidman protagonitzen aquest thriller

CATCINEMES FIGUERES

8 SALES

Programació fins al 2 de febrer
Els cinemes poden canviar els horaris sense avisar. Per a més informació consulteu cartelleres dels cinemes
Tel. 902 10 10 08 - cinesfigueres@gna.es

 Feiners: 6.00 - 8.00 - 10.15 Dissabtes i festius: 4.00 - 6.00 - 8.00 - 10.15	 Feiners: 6.00 - 8.25 - 10.45 Dissabtes i festius: 4.00 - 7.00 - 10.15	 Feiners: 6.00 - 8.00 - 10.15 Dissabtes i festius: 4.00 - 6.00 - 8.00 - 10.30	 Feiners: 6.30 - 8.30 - 10.30 Dissabtes i festius: 4.30 - 6.30 - 8.30 - 10.30
 Feiners: 6.00 - 8.00 - 10.15 Dissabtes i festius: 4.00 - 6.00 - 8.00 - 10.15	 Feiners: 6.00 - 8.00 - 10.15 Dissabtes i festius: 4.00 - 6.00 - 8.00 - 10.15	 Feiners: 8.00 - 10.15 Dissabte: 8.00 - 10.15	 Feiners: 6.00 Dissabtes i festius: 4.00 - 6.00
		 Feiners: 8.00 - 10.15 Dissabte: 8.00 - 10.15	

CINECLUB DIÒPTRIA
SERVEIS CINEMATogrÀFICS I AFINS

ALS CATCINEMES DE FIGUERES

"EL FIN ES MI PRINCIPIO"
Dijous 2 de febrer a les 22.30 h

EL TEMA

FIGUERES INGRESSARÀ 500.000 EUROS MÉS GRÀCIES A L'AUGMENT DE L'IBI
■ La decisió del Govern central d'apujar l'impost de béns immobles representa una bomba d'oxigen per als ajuntaments. **Pàg. 3 i 4**

FIGUERES

LA GESTIÓ DEL CENTRE INTERMODAL HA DE SER PRIVADA, SEGONS EL GOVERN
■ El director general de Cimalsa assegura que és una de les poques vies per aconseguir una gestió eficient. **Pàg. 5**

ALT EMPORDÀ

L'ATUR PUJA UN 3,3% EL 2011
■ La comarca tanca l'any amb 11.036 aturats, amb un increment del 3,32% respecte el 2010. Els empresaris demanen canvis als governs. **Pàg. 11**

CULTURA

UNA NIT DE GRESCA OBRIRÀ EL DIJOUS 16 ELS ACTES DEL CARNAVAL DE ROSES
■ El col·lectiu Joventut Rosinka organitza una festa a la SUF a partir de la 1 de la matinada. La plaça Catalunya s'adaptarà per a discapacitats. **Pàg. 27**



GENT

EL MUSEU DEL JOGUET DE FIGUERES CELEBRA EL SEU TRENTÈ ANIVERSARI
■ Va obrir les seves portes el 1982 de la mà del col·leccionista Josep Maria Joan i Rosa. El Museu compta amb prop de 15.000 joguets. **Pàg. 34 i 35**

ESPORTS

JOEL GONZÁLEZ SERÀ OLÍMPIC
■ El figuerenc va acabar en segona posició el classificatori continental de taekwondo en -58 kg i obté plaça per als Jocs de Londres 2012. **Pàg. 47 i 48**

Exposició

Del 2 de febrer de 2012 al 3 de febrer de 2013
Sala 3

Ferran Adrià i elBulli

1961 ————— 2011

Risc, llibertat i creativitat

