

6557 X

Vayreda i Vila, Estanislau, 1848-1901

Catàlech de la flora de la Vall de Núria / per Estanislao Vayreda y Vila. -- Barcelona : Imprempta dels successors de Ramírez y Ca., 1882. -- XII, 95, 11 p. ; 22 cm

A la part superior de la port.: Associació d'Excursions Catalana

R. 2082. Top.: 58 Vay. R. 9637 (antic) X

R. 4472. Top.: 58 Vay. R. 11509 (antic) X

I. Associació Catalana d'Excursions II. Títol

58

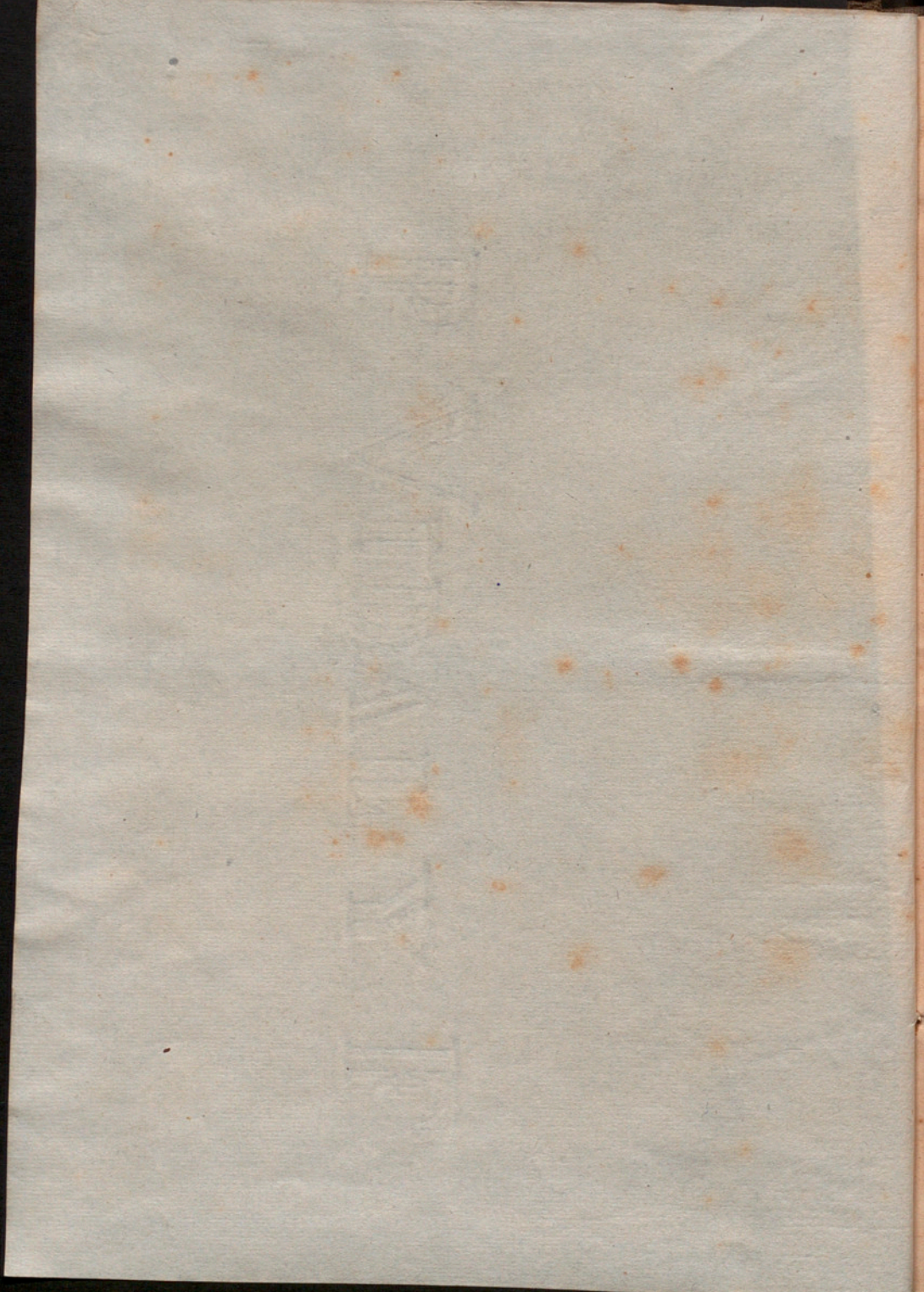

ASSOCIACIÓ D' EXCURSIONS CATALANA

CATÁLECH

DE LA

FLORA DE LA VALL DE NURIA

per

P. ESTANISLAO VAYREDA Y VILA

Llicenciat en Farmacia,

Indivíduo de la «Sociedad Española de Historia Natural»,

Soci corresposnal de la Real Academia de Ciencias Naturals y Arts de Barcelona,
de la Linneana Matritense,

Soci delegat de la ASSOCIACIÓ D' EXCURSIONS CATALANA, etc., etc.



BARCELONA

IMPREMTA DELS SUCCESSORS DE RAMIREZ Y C.^a

Passatge de Escudellers, núm. 4

1882



ÍNDICE

	<u>Pág.</u>		<u>Pág.</u>
PRÓLECH.	v	Pomáceas.	22
I. FANERÓGAMAS.	1	Onagrariáceas.	22
CLASE 1.ª DICOTÍLEAS.	1	Callitricháceas.	23
THALAMIFLORAS.	1	Litrariáceas.	23
Ranunculáceas.	1	Cucurbitáceas.	23
Papaveráceas.	4	Portulacáceas.	23
Fumariáceas.	4	Paroniquiáceas.	24
Crucíferas.	4	Crassuláceas.	24
Cistáceas.	7	Grosulariáceas.	25
Violáceas.	8	Saxifragáceas.	26
Resedáceas.	8	Umbelíferas	27
Droseráceas.	8	Araliáceas.	31
Polygaláceas.	9	Corneáceas.	31
Cariofiláceas.	9	Lorantáceas.	31
<i>I. Sileneas.</i>	9	Caprifoliáceas.	31
<i>II. Alsineas.</i>	10	Rubiáceas.	32
Lináceas.	11	Valerianáceas.	34
Tiliáceas.	12	Dipsáceas.	34
Malváceas	12	Compostas.	35
Geraniáceas.	12	<i>I. Tubulifloras.</i>	35
Hipericáceas.	13	1. Corimbíferas Juss.	35
Aceráceas	13	2. Cinarocéfalas Juss.	40
Oxaliáceas.	14	<i>II. Ligulifloras</i> Ende.	42
Rutáceas	14	Ambrosiáceas.	46
Coriariáceas.	14	Campanuláceas.	46
CALICIFLORAS.	14	Vacciniáceas.	47
Celastrináceas.	14	Ericáceas.	48
Ramnáceas.	15	COROLIFLORAS DC.	48
Terebintáceas.	15	Lentibulariáceas.	48
Lieguninosas.	15	Primuláceas.	49
Amygdaláceas.	19	Oleáceas.	50
Rosáceas.	20	Apocináceas.	50

<u>Pág.</u>		<u>Pág.</u>	
Jasmíneas.	50	CLASSE 2. ^a MONOCOTÍLEAS.	73
Gencianáceas.	50	Alismáceas.	73
Convolvuláceas.	51	Colchicáceas.	73
Borragináceas.	52	Liliáceas.	73
Solanáceas.	53	Esmiláceas.	75
Escrofulariáceas.	54	Dioscoreáceas.	75
Orobancáceas.	58	Iridáceas.	76
Labiadas.	59	Amariláceas.	76
Verbenáceas.	63	Orquidáceas.	76
Plantagináceas.	63	Potamogetáceas.	78
Plumbagináceas.	64	Lemnáceas.	78
Globulariáceas.	64	Aráceas.	78
MONOCLAMÍDEAS.	65	Juncáceas.	78
Amarantáceas.	65	Ciperáceas.	79
Salsoláceas.	65	Gramíneas.	81
Polygonáceas.	66	II. ETEÓGAMAS.	85
Dafnáceas.	67	Filicíneas Endl (Falgueras)	85
Santaláceas.	67	Equisetáceas.	86
Aristolochiáceas.	67	Marsileáceas.	87
Empetráceas.	68	Licopodiáceas.	87
Euforbiáceas.	68	III. AMFÍGAMAS Ó CRIPTÓ-	
Ulmáceas.	69	GAMAS CELULARES.	88
Urticáceas.	69	Charáceas.	88
Cannabináceas.	69	Hepáticas.	88
Sanguisorbáceas.	70	Molsas.	89
Juglandáceas.	70	Lichens.	90
Cupulíferas.	70	Hypoxylons.	91
Salicináceas.	71	Bolets.	92
Platanáceas.	71	Bolets parássits.	94
Betuláceas.	72	Algas.	95
Coníferas.	72		

ERRATA

Pl. XII, r. 8. . . . *diu* 1885. . . . *ha de dir* 1985.

PRÓLECH.

Invitat per mon respectable amich y consoci lo il·lustrat geòlech catalá Mossen Jaume Almera, á pendre part en la redacció de la Historia Natural de la vall de Nuria, encarregantme de la referent á la Botánica, ó sia la Flora, correspon avans de tot manifestarli mon agrahiment per la excessiva é inmerescuda honra que aqueix motiu me dispensa y que no m'atreveixo á refusar; pero no puch menos de confessar ab franquesa ma insuficiencia pera realisar una empresa tant superior á mas forsas, y ab major motiu, quan no puch disposar del temps necessari pera emprendre una série d'excursions en diverses épocas del any ab l'objecte de fer un estudi complert y detallat de la vegetació de aquella vall pyrenaica. Me trobo donchs reduhit á contentarme ab los datos y noticias que he pogut recullir en las pocas vegadas que he tingut la ditxa de visitar lo Santuari de Nuria y sa vall, sempre en los mesos de juliol y agost; si bé es veritat que tinch bastant coneguda la vegetació de algunas comarcas pyrenaicas vehinas y molt semblants en llur naturalesa, posició y demés circumstancias, lo qual me servirá molt pera deduhir *à priori* la existencia de las especies vegetals més vulgars y de área de vegetació molt extesa y que seguéixen ab forsa exactitut en semblants condicions las faixas *isotermas*; y precisament aqueixas especies son las en que menos un se fixa quan s'estudia un lloch clássich, sens intenció de fer sobre ell algun treball complert. Eixa donchs es la part que m'ofereix més dificultats, puig que de las plantas raras y més notables ja tinch recullidas bona pila d'observacions y reunidas en mon herbari un número més que regular, entre las de ma propia cullita y las que han tingut la bondat de regalarme alguns amichs y distingits botánichs que ja tindré lo gust d'esmentar més endavant.

Ab molt cuydado he procurat també reunir los datos y testimonis de las obras que s' ocupan de la flora pyrenaica, referents á la meteixa localitat. Veus' aqui tots los medis ab que conto pera portar á cap aqueix treball; y per lo demás sols me resta lo recurs de implorar á la excelsa Reyna dels Pyrineus orientals las gracias necessarias pera desempenyar ab acert lo meu propòsit de reunir en un sol ramell totas ó á lo menos la major part de las plantas que créixen en eixa privilegiada vall, que la Reyna de cels y terra volgué pendre per morada; aqueix verda-der *hort tancat* y *jardí florit*, situat en tant alta soletat, en lo més aspre y enlayrat dels Pyrineus catalans, hont passa bona part del any abrigada ab pur y blanch mantell, mes en cambi tot l' estiu es florida y continua primavera, de qual multitud de flors desitjo escullir las més bellas y flayrosas pera teixir ab tot lo esmero y primor que 'ls meus pobres coneixements me permetin, una humil garlanda y corona que tindré l' honor de oferirli juntament ab l' expressió dels més purs y elevats sentiments del meu cor.

FESOMÍA PROPIA DE LA VEGETACIÓ DE LA VALL.

Molt rica y per demás variada es la flora de la comarca que aném á estudiar.

Bastará, pera ferse cárrech de aixó, dir qu' en pccas horas se pot recorre la diferencia que va de 600 metres de altura sobre lo nivell del mar, fins á 2909^m que medeix lo cim del Puigmal. En aqueixa distancia lo terreno se presenta extremadament trencat, oferint tota classe d' exposicions topográficas, classes de terreno enterament diferent, lo qual suposa una extraordinaria variació de climas y temperaturas. Efectivament, en las costas inferiors més abrigadas y exposadas al mitjorn hi créixen encara algunas de las plantas propias de la zona mitjana de Catalunya com la *Fumana Spachii*, *Coriaria myrtifolia*, *Génista scorpius*, *Reseda lutea*, *Scorzonera hirsuta*, etc., etc., y en los puigs y serras més elevats hi viuhen varias especies de la regió glacial, com lo *Ranunculus glacialis*, *Hieracium glaciale*, *Doronicum glaciale*, etc., y entre aquestos dos extrems hi créixen en abundancia las plantas del Alpes confosas entre las py-

renaicas, com la *Anemone alpina*, *Adonis pyrenaica*, *Thalictrum alpinum*, *Angelica pyrenæa*, *Potentilla nivalis*, *Gentiana pyrenæica*, *Veronica alpina*, *Ornithogalum pyrenaicum*, *Rhododendron ferrugineum*, etc., etc.; posseheix també dita comarca alguna especie propia que no s' ha trobat en altra part del mon, com la *Xatardia scabra*, y altras que no s' exténen gayre com lo *Senecio leucophyllus*, *Aster Willkommi*, *Endresia pyrenaica*, etc. No es d' estranyar donchs que aquesta comarca haja cridat en tot temps l' atenció dels botànichs y aficionats á la ciencia de las flors, que l' han visitada sempre com á localitat pyrenaica molt notable; aixís es que han passat per Nuria quasi tots los botànichs antichs y moderns, nacionals y extrangers, que han estudiat més ó menos la cordillera de nostres Pyrineus.

Pera formarse mellor concepte del aspecte que presenta la vegetació de la vall de Nuria y encontradas vehinas, dividirém aqueixa zona en quatre regions botánicas distintas y molt naturals que passen de l' una á l' altra per tránzits insensibles.

Regió 1.^a ó inferior.—Compren esta regió las valls de Ribas, Camprodon, Vilallonga, etc., y tot lo terreno que s' troba entre 600 y 1000^m. Se cull encara en eixa regió lo blat y blat de moro, pero en més abundancia lo segle, fajol, ordi, cibada y las trunfas.

Los boscós de roures, pins, faigs y altres arbres cobríxen grans extensions de terreno en las costas; pocas alzinas en algun recó molt abrigat de tramontana; pollancre, verns y altres arbres de ribera, en los fondos y torrents.

Prats frondosos y extensions d' exuberant vegetació alegran y amenisan aquesta regió, en la que hi créixen abundancia de plantas alpinas y pyrenaicas á poca distancia de moltas de la zona immediata inferior, com per exemple: *Anemone nemorosa*, *Teucrium pyrenaicum*, *Ramondia pyrenaica*, *Daphne laureola* L., *Passerina Thymelea* DC., *Aristolochia Pistolochia* L., *Linum viscosum*, *Onosma echioides*, etc., etc.

Regió 2.^a ó sub-alpina.—Comensa esta regió ahont acaba la anterior, ó siga á 1000^m d' alsada fins á 1700^m. Molt pobre es per la agricultura eixa regió, en la que sols s' hi cull lo segle y trunfas, si bé que un y altras son de superior calitat. Los boscós d' esta regió se compónen principalment de abets, pins, faigs, verns y saules que cobríxen los torrents y llocs escar-

pats; las serras y costas llisas están recobertas de una herba es-
pessa y vigorosa; las parts baixas y planeras son frondosos prats
naturals y escampats, com per tota eixa regió, de molt interes-
sants especies, alpinas molts d' ellas.

Lo *Rhododendron ferrugineum* ó *Narets*, petit arbusto de pur-
purinas y hermosíssimas flors, forma petits boscos en algunas
parts, altrás vegadas s' enfila y adorna escarpadas rocas; no es-
casseja la *Rosa alpina* de vermellas flors y l' *Anemone alpina* de
flors dauradas; la abundancia de *Sedum* y *Saxifragas* per las
rocas, llochs humits y ombrívols, caracteriza la regió.

Regió 3.ª ó alpina.—Compren esta regió la faixa de mon-
tanyas desde 1700 á 2700m: está enclosa en esta regió la petita
vall de Nuria fins á l' alsada del coll de Nuria ó de las Set-creus
próximament. Solament l' abet y lo pi-negre son los arbres que
póden viure en ella y encara en llochs abrigats del vent. Res de
conreu se troba en aquesta regió; domina per tot la quietut y se-
veritat de una naturalesa selvatje, la que animan solament los
pastors ab los remats que hi puján á estivar. Grans extensions
de molsuda y apretada herba cobréixen llargas serras y pen-
dents, cingles espadats y feréstegas verdissas; gegantinas cas-
cadas y solitaris estanys impriméixen al ánimo un sentiment
aterrador.

De gran importancia es pera lo botánich esta regió, la que
abunda en plantas alpinas y exquisidas especies que sorprénen
á cada pas, y brotan ab gallardía aixís com l' alé del sol d' estiu
va derretint la pantalla de neu que cobreix la gleva. Alfombras
paréixen los planells y colladas, qual fondo vert matisan ab vius
colors las *Crucíferas*, *Gencianas*, *Saxifragas*, *Rosaceas*, *Compos-
tas* y *Primulaceas*, etc.

Entre las molts é interessants especies que s' troban en
aquesta regió, citarém com per mostra las següents: *Delphi-
nium elatum*, *Adonis pyrenaica*, especies raras, *Draba aizoides* L.,
Erisimum pumulum Gand., *Viola biflora*, L., *Potentilla fruticosa*
Huds., *Dianthus Requierii* Gr. G., *Alsine mucronata* L., que viu
en las parets del meteix Santuari, *Cerastium pyrenaicum* Gay
Saxifraga oppositifolia L., *Swertia perennis*, *Dryas octopetala* L.,
Androsace villosa L., *Gentiana pyrenaica* L., *Sibaldia procum-
bens* L., *Loiseluria procumbens* Desv., *Lilium pyrenaicum*, *Xatar-
dia scabra*, *Endresia pyrenaica*, etc., etc.

Regió 4.ª ó glacial.—Está compresa esta regió entre 2700^m, ó sia á poca diferencia los colls de Finestrellas, collada de las Setcreus, etc., y 2909^m, ahont sols hi arriba lo Puigmal. Están donchs dintre aquesta regió los turons y puigs més alts de 2700^m. Com indica ja lo nom de tal regió, tota ella está ocupada en ciertas exposicions per neus y congestas perpétuas, á vegadas per inmensas balseras de pedregam de rocas ó pissarras descarnadas, y encara que sian cobertas de terra en bonas condiciones pera la vegetació, son pocas las especies que póden resistir la baixa temperatura de aquesta elevació, y encara molts d'ellas son cryptógamas, y las plantas fanerógamas van molts vegadas protegidas de una cuberta ó vestit de cotó, á lo menos en las parts delicadas, com la *Anemone vernalis* L., *Viola cenisia* L. v. *vestita* Gr. G., *Ranunculus glacialis* L., *Senecio leucophyllus* DC., *Artemisia mutellina*, *Cerastium alpinum* v. *lanatum*, *Sempervivum arcanoideum*, etc. Desde los gegantins puigs de aquesta regió, com Puigmal, cims de Carencá, etc., se dominan en dias clars grans extensions de terreno, ja de la meteixa cordillera cap á levant y ponent, que's presenta en llargas fileras de turons y serras cobertas de verda herba ó descarnadas per la secular denudació y sembradas de rocas colossals, oferint á vegadas los més raras efectos de un brusco y estrepitós alsament de la cordillera. Cap al Nort la vista alcanza á gran distancia dins França y á Mitjdia fins al mar. Però succeheix molts dias, per desgraciá y pena dels excursionistas que puján á eixas alturas á costa de grans fatigas, trobarlas ja ocupadas per grans nuboladas que se'n serveixen com de puntals ó columnas y se las disputan originant las tempestats.

PLAN ADOPTAT EN LA FORMACIÓ DEL CATÁLECH.

Aném á exposar ab breus paraulas lo plan adoptat en la composició d' aqueix incomplet catálech de la flora de Nuria. En la classificació seguirem lo método natural de Decandolle, per ésser lo més conegut y generalisat en nostre país. Comensarém, segons costum en las obras científicas, per lo nom técnic llatí dels géneros y especies, sens despreciar en manera alguna la nomenclatura vulgar catalana de las especies que la tingan, posantla

á continuació de la científica, ab l' objecte de generalisar ó fer popular aqueixa y donar vida ó favorir la tradició y coneixement de aquella, que per més que sia arbitraria y variable, no deixa moltes vegadas de tenir verdader fonament y certa estabilitat.

Seguirá després la estació ó classe de terreno que prefereix la especie; luego la habitació, lloch ó regió en que s' troba; la abundancia ó raresa; nom del observador quan sia únich, y suprimintlos en gracia á la brevetat quan sían varios; mes ó temps de floració. No 'ns limitarem al reduhit espay comprés per la vall de Nuria rigurosament parlant, ó sia desde Puigmal á la serra de Coma de Vaca y de la Collada de las Set-creus al con-gost de Caralps, puig que las plantas raras vegadas reconeixen fronteras tant estretas y ben marcadas; sino que farém extensivas las observacions á las valls y serras més vehinas, principalment á las que servéixen de camí pera visitar lo Santuari desde totas direccions, aixís d' Espanya com de França, puig que sens dubte los romeus y observadors tindrán la curiositat de conei-xer las especies més interessants que s' troban en qualsevol de las encontradas ó valls que conduhéixen al Santuari de Nòstra Senyora de Nuria.

Per últim, procurém continuar al final de cada género, las principals qualitats útils de las especies que las tingan conegudas, ja sían medecinals principalment en sas aplicacions y usos en la medecina doméstica, ja sían agricolas ó industrials.

Sabém molt bé qu' est catálech distará d' esser complert y acabat, pero entre tant podrá servir de punt de partida pera cridar l' atenció dels botánichs, que desitjém fassan en ell algun dia las adicions y correccions corresponents.

Sols nos resta ara expressar nostre agrahiment als laboriosos y coneguts botánichs y particulars amichs que 'ns han fet participar de las sevas cullitas ó herborisacions pyrenaicas de las encontradas de Nuria y vehinas, facilitantnos aixís datos interessants pera poder presentar quant més complert possible lo present treball. Son principalment acreeadors á nostre agrahiment baix dit concepte lo professor D. Frederich Trémols, D. Ramon Bolós, D. Jaume Pújol, D. Ramon Masferrer, D. Joan Puiggari, D. Joseph Morer y D. Joseph Cuffi.

PRINCIPALS OBRAS QUE HAVÉM CONSULTAT.

- Colmeiro*.—Catálogo metódico de plantas observadas en Cataluña.
Companyo.—Histoire naturelle des Pyrenées Orientales, II Botánica.
Costa.—Introduccion á la flora de Cataluña y Catálogo razonado.
Costa.—Suplemento al Catálogo razonado.
Costa.—Adiciones al Catálogo razonado, fasc. I, II.
Grenier et Godron.—Flore de France.
Gillet et Magne.—Nouvelle Flore de France.
Masferrer.—Recuerdos botánicos de Vich.
Moret.—Apuntes para el estudio de la Flora de la comarca de Camprodon en la Historia de Camprodon.
Texidor.—Flora farmacéutica ibérica.
Texidor.—Apuntes para la flora de España.
Texidor.—Nuevos apuntes para la flora de España.
Vayreda.—Plantas notables por su utilidad ó rareza que crecen espontáneamente en Cataluña.
Willkom.—Prodromus floræ Hispanicæ.

SIGNOS Y ABREVIATURAS DE NOMS D' OBSERVADORS.

!	Certesa.	C. . . .	Cerca, prop.
?	Dubte.	Bolós hb.	Herbari del Dr. Fr. Bolós.
N. B. . . .	Notis bé.	Comp. . .	Companyo, Mr. Louis.
N. V. . . .	Nom vulgar.	Colm. . .	Colmeiro, D. Miquel.
Reg.	Regió.	Csta. . .	Costa, D. Anton C.
Reg. gl. . . .	Regió glacial.	Masf. . .	Masferrer, D. Ramon.
Reg. alp. . .	Regió alpina.	Puig. . .	Puiggari, D. Joan.
Reg. sub-alp.	Regió sub-alpina.	Salv. . .	Salvador, D. Jaume ó Joan.
Reg. inf. . .	Regió inferior.	Treml. .	Trémols, D. Frederich.
Pr.	Primavera.	Tex. . .	Texidor, D. Joan.
Est.	Estiu.	Vayr. . .	Vayreda, D. Estanislao.
Tard.	Tard.	Willk. .	Willkom, D. Maurici.
R.	Rara.		

ALTITUTS APROXIMADAS PRINCIPALS.

Puigmal.	2909 metres.
Puig alt de Carencá.	2788 »
Collada de Nuria ó de las Set-creus.	2788 »
Estany més alt de Carencá.	2650 »
Collada de Tres pichs ó de Font-llatera.	2600 »
Coll de la Marrana.	2420 »
Coma del Orri.	1900 »
Santuari de Ntra. Sra. de Nuria.	1885 »
Collada de Tossas.	1745 »
Tragurá.	1290 »
Set-casas.	1230 »
Sant Antoni de Ribas.	1180 »
Puigcerdá.	1180 »
Ntra. Sra. del Catllar de Ripoll.	1050 »
Camprodon.	900 »
Ribas.	835 »
Ripoll.	615 »

I--FANERÓGAMAS.

Classe 1.^a—Dicotileas.

THALAMIFLORAS.

RANUNCULÁCEAS.

Clematis recta L.—N. V. *Herba bormera*, *Virumbellas*.—Torrens y marges dels valls de Ribas, Caralps, etc.—Jun. Ag.

C. vitalba L.—*Vidalba*, *Vidauba*, *Ridorta*.—Tancas y matorrals de las valls de Caralps y Ribas.—Maig. Jul.

La primera d' eixas especies té un such molt irritant, en tanta manera, que matxacadas las fullas, poden servir com á revulsiu ó mostassas. Es útil en lo *borm*, fent respirar lo baf al bestiar.

Los pastors l' usan per pebre en algunas parts. L' altra especie es ignocent en propietats; lo bestiar la menja. No cal ponderar los molts usos á que s' prestan los tronchs per llur llargaria y flexibilitat.

Thalictrum aquilegifolium L.—Llochs ombrívols, Nuria y valls immediatas.—Jun. Jul.

Th. Costæ Timb. L.—Prats de la Gerdanya.—Jul.

Th. alpinum L.—Rasos del cims de Nuria.—Jul. Ag.

Th. minus L.—Llochs pedregosos de Nuria.—Jul.

Th. saxatile L.—Valls de Nuria, Caralps, Mörens.—Jul.

Th. tuberosum L.—Nuria, *Comp.*

Las arrels de las plantas de aquest género s' usan com á diuréticas y purgants, en algunas parts ab lo nom de *Ruibarbo dels pobres*; *Ruda dels prats*.

Anemone vernalis L.—*Pulsatilla*.—Rasos elevats de Puigmal y cims de Nuria.—Maig. Jun.

A. alpina L.—*Viola blanca*, *Pulsatilla*.—Herbatjes dels cims de Nuria.—Jun. Jul.

A. nemorosa L.—*Rosella borda*.—Valls de Caralps, camí de Camprodon.—Abr. Maig.—Es molt probable la existencia de la *A. ranunculoides* L. en las meteixas localitats.

A. hepatica L.—*Herba fetjera*.—Boscós y torrents de Nuria y valls vehinas.—Primavera.

Las plantas de aquest género ténen més ó menos de un principi irritant poch usat. La *herba fetjera* se usa en algunas afeccions del fetje.

Adonis autumnalis L.—*Ull de perdiu*.—Camps de la reg. inf.—Maig. Setembre.

A. pyrenaica DC.—Cingles de Coma de Vaca.—Jul.

Ranunculus trichophyllus Chaix.—Ripoll, Ribas, Cerdanya, en las ayguas.—Jul.

R.———v. *cæspitosus* Thuil.—Cerdanya.—Jul.

R. glacialis L.—Nuria, Collada de las Set-creus sobre Carençá.—Jul.

R. aconitifolius L.—Torrents de Mörens, Nuria.—Jul.

R. platanifolius L.—Torrents ombrivols de Mörens, Nuria.—Jul.

R. pyrenæus L.—Rasos dels cims de Nuria.—Jul.

R. parnassifolius L.—*Herba del mal grá*.—Vessants pedregosas dels cims de Nuria.—Jun. Jul.

R. auricomus L.—Collada de las Set-creus, *Pujol*.—Jul.

R. montanus Willd. *α genuinus* Freyn.—Prats de Nuria.—Jun.

R.———*δ alpicola* Tim. Lag. Prod. Fl. Hisp.; *R. Villarsii* DC.—Mörens, Nuria.—Jun.

R. Amansii Jord. Pr. Fl. H.; *R. sylvaticus* Thuill.—Boscós de la vall de Camprodon, Ribas.—Jun.

R. Steveni Andrz.—Nuria, Caralps. etc.

R. acris L.—Caralps, Ribas, etc.—Jun.

R. repens L.—Paratjes humits de Caralps, Ribas.—Jun.

R. Aleae Wk.—Prats de Nuria, Mörens.—Jun. Jul.

R. bulbosus L.—Prats de reg. inf.—Pr. Est.

R. arvensis L.—Camps de la reg. inf.—Jun. Jul.

De aquest género lo *R. bulbosus* L. y altres semblants, son

coneguts ab lo nom de *Gata rabiosa*, son venenosas; los conills los pasturan y las llebras no. Algunas especies se havian usat en medicina. Diuhen que la *Herba del mal grá*, dona molts bons resultats aplicada en los grans de mal carácter.

Ficaria ranunculoides Mönch.—Llochs frescos y argilosos de la reg. inf.—Pr.—En lo Rosselló se coneix ab lo nom d' *Herba de las morenas*.

Caltha palustris L.—Prats humits de Nuria, Caralps., etc.—Primavera.

Trollius europæus L.—*Flor de St. Patllari, Rovells d'ou.*—Nuria, etc.—Jun.

Helleborus viridis L.—*Baladra.*—Nuria, Caralps, Ribas.—Primavera.

H. fœtidus L.—*Marxibols.*—Nuria, Caralps.—Fl. avans que l' anterior.

Nigella arvensis L.—*Aranyas, Estrella de Camp.*—Camps de la reg. inf.—Jul.

Aquilegia vulgaris L.—*Aucellets, Perfet amor.*—Caralps, Ribas etc.—Jun. Jul.

A. hirsutissima Timb. Lag.—Nuria, Carençá, Coma de vaca.—Jul.

Las granas s' usan en la verola, y pera aumentar la llet.

Delphinium peregrinum L.—*Espuela de cavaller.*—Camps de Caralps, etc.—Jul.

D. elatum L. *β montanum* Gr. G.—Coma del Orri, *Cuffi.*—Jul.

Aconitum Anthora L.—*Herba tora.*—Set casas, Nuria.—Set.

A. lycoctonum L.—*Mata llop.*—Caralps, Nuria, etc.—Jul.

A. Napellus L.—*Herba tora, Acónits.*—Reg. alpina; comú.—Jul. Ag.

Las especies de aquest género son molt venenosas, matan en poca estona al bestiar que 's descuyda á menjarne. Lo *Mata llop* serveix pera matar dits animals, matxacada l' arrel y barrejada ab carn. Lo Acónit té grans aplicacions en medicina, pero sols poden preparararlo los apothecaris ab precaució.

Actæa spicata L.—*Herba de Sant Cristófol.*—Nuria pujant á Puigmal, Caralps, Primavera.—L' aygua serveix pera destruir los parásits.

PAPAVERÁCEAS.

Papaver Rhœas L.—*Rosella*, *Paramá*, *Gallarets*.—Camps.
—Primavera.

P. dubium L.—Los meteixos noms.—Camps.—Primavera.

P. hybridum L.—Camps.—Primavera.

P. argemone L.—Camps.—Primavera.

P. alpinum L.—Las dos varietats en las montanyas de Nuria.
—Jun. Jul.

Las flors son calmants, pectorals y sudoríficas. Forman part de las flors cordials. Posadas ab oli, serveix est en las erysipeles, etc.

Chelidonium majus L.—*Selidonia*, *Herba d' auranetas*.—Prop de las habitacions. Nuria, Caralps.—Primavera.—Lo such groch que trau eixa planta quan s' en trenca algun brot, es útil pera matar verrugas.

Hypecoum procumbens L.—La Cerdanya.—Jun.

FUMARIÁCEAS.

Corydalis enneaphylla DC.—Rocas calcinals de Nuria, Caralps.—Primavera.

C. solida Lm.—Valls de la vessant francesa, *Comp*.

Fumaria officinalis L.—*Fumaria*, *Fum de terra*.—Camps y horts.—Primavera.

La *Fumaria* es antiscorbútica y antiscrofulosa, etc.

CRUCÍFERAS.

Raphanus Raphanistrum L.—*Rabanissa*, *Ervianes*.—Camps.—Es antiscorbútica; mala herba que perjudica las cullitas; la grana, mesclada ab lo pá, pot ocasionar mals resultats per la salut com ha succehit.

Sinapis Cheiranthus Koch. *γ montana* DC.—*Mostassa borda*.—Rocas de las montanyas, de Nuria.—Jun.

No té aplicacions conegudas, tal vegada podria substituir la mostassa.

Brassica nigra Koch.—*Mostassa negra*.—Prop las habitacions, reg. inf.—Jun.

Coneguda es la propietat de la grana com á revulsiu.

Diplotaxis erucoides DC.—*Rabanissas blancas*.—Camps; mala herba.

Erucastrum obtusangulum Rehb.—*Rabanissas grogas, Citrons*.—Caralps, Ribas.—Jun.

Erysimum australe Gay.—Caralps, Ribas.—Maig. Ag.

E. ochroleucum DC.—Reg. inf. y sub-alp.—Maig. Ag.

E. pumilum Gand.—Serra de Coma de vaca. Carencá.—Jul.

Las plantas de aquest género son molt pectorals, útils contra la tos. En lo Rosselló son conegudas ab lo nom vulgar d' *Herba dels cantors*, y s' utilisan en infusió, y aixarop contra l' rogall.

Barbarea præcox Br.—*Herba de Sta. Bárbara* en lo Rosselló.—Nuria, Caralps.—Pr.

B. intermedia Bor.—Paratjes humits de Cerdanya.

B. vulgaris R. Br.—Cerdanya.

Sisymbrium officinale Hop.—*Rabanissas*.—Ribas, Caralps, Nuria.—Maig. Jul.

S. Alliaria Hop.—Paratjes frescos y humits de Caralps, Ribas, etc.—Primavera.

S. acutangulum DC.—Nuria, prop del Santuari, etc.—Jun. Jul.

S. sophia L.—Caralps, Cerdanya.

S. pinnatifidum DC.—Mörens, Nuria.—Jun. Jul.

Plantas de propietats pectorals, y antiscorbúticas com moltes de aqueixa familia.

Hugueninia tanacetifolia Rehb.—Rocas escarpadas de Carencá, Comp.—Ag.

Nasturtium officinale R. Br.—*Creixens*.—Aygua moixos de Caralps, etc.—Pr. Est.

N. sylvestre R. Br.—Llochs frescos y humits: Ribas, etc.—Pr.

Los *Creixens* son de las crucíferas més usadas com antiscorbúticas, ja menjantlos ensiamats, ja prenent lo such, infusió ó aixarop; se usan també en la hydropesia, tisis, etc.

Arabis brassicæformis Wallr.—Vall de Camprodon, Carencá y sens dupte en altras parts de las Montanyas de Nuria.—Maig. Jul.

A. ciliata Koch. *A. hirsuta* Koch.—Prats de Nuria.—Jun.

A. perfoliata Lam.—Tancas closas de Camprodon, Ribas.—Jun.

A. thaliana L.—Camps y llochs arenosos de Ribas, Caralps.
—Abr.

A. serpyllifolia Vill.—Montanya de Carencá.

A. alpina L.—Nuria, etc.—Primavera.

A. bellidifolia Jacq.—Carencá, *Comp.*

A. Turrita L.—Set casas, Camprodon, Caralps.—Abr, Jun.

Cardamine latifolia Vahl.—Serra de Nuria, *Pourr.*, Caralps.
Texid., Camprodon.—Maig, Jul.

C. pratensis L.—*Créixens de prat.*—Prats humits de Nuria.
—Jun. Jul.

C. amara L.—Rechs y prats humits de Nuria, Mörens, etc.
—Maig, Jul.

C. impatiens L.—Llochs ombrívols de la reg. inf. y sub alp.
—Maig.

C. hirsuta L.—Llochs ombrívols de Ribas, Caralps, etc.—Mars.

C. resedifolia L.—Rocas de Nuria, etc.—Maig, Jul.

Dentaria pinnata Lm.—*Canudera.*—Boscos de Camprodon,
Caralps, Ribas.—Abr, Jul.

Alyssum calycinum L.—Camins y marges reg. inf. y sub alp.
—Maig.

A. serpyllifolium Desf.—Cerdanya, llochs pedregrosos.—Jun.

A. montanum L.—Montanyas de Nuria, *Salv.*—Pr. Est.

A. alpestre L.—Cims y serras de Nuria.—Jul.

A. cuneifolium Tenor.—Encontorns de Nuria, *Comp.*

Draba aizoides L.—Llochs árits dels cims de Nuria.—Jul.

D. tomentosa Wahl.—Ab las formas α *genuina*, β *frigida* y γ
levipes Gr. G.—Rocas de las montanyas de Nuria.—Jul.

També hi ha una forma que té alguna semblansa ab la *D. incana* L? y altra que podría ser la *D. cuspidata* M. Bieb? pero per falta de tipos pera comparar, no podém assegurarho.

D. nemorosa L.—Prats de Nuria.—Maig, Jul.

D. verna L.—Ribas, Caralps, Nuria.—Febr. Abr.

Roripa pyrenaica Spach.—Camí de Nuria & Set casas y Tra-
gurá.—Maig, Jul.

Isatis tinctoria L.—*Herba de Sant Felip.*—Cerdanya.—Maig.

Camelina sylvestris Wallr.—Camps.—Maig, Jul.

Neslia paniculata Desv.—Camps.—Abr, Jan.

Bunias erucayo L.—Reg. infer.—Pr. Est.

Biscutella levigata L.—Ribas, Caralps —Pr

B. pyrenaica Boiss.—Pendants dels cims de Nuria, Mörens.
—Jul.

En lo Rosselló se coneixen las plantas d' est género ab lo nom d' *Herba de las llunetas*.

Iberis spathulata Berg.—Pendants pedregosas dels cims de Nuria.—Jun. Jul.

I. garrexicana All.—Montanyas de Nuria.—Jun. Jul.

I. saxatilis L?—Nuria.—Jul.

I. amara L.—*Matablat, Cap-blanchs*.—Camps.—Pr. Est.—
S' usan las granas contra l' asma, poagre, etc.

Thlaspi arvense L.—*Traspich*.—Camprodon, Ribas, Caralps.
—Primavera.

T. virgatum Gr. G.—Prats de Nuria.—Jun. Jul

T. alpestre L.—Prats de Carencá, *Comp*.

T. aurosica Vill.—Coll de Finestrellas sobre Font de Segre.
—Jul.

T. alpinum. Jacq.—Rocas de Carencá, *Comp*.

T. Bursa-pastoris L.—*Sarronets, Bossas de Pastor, Cap-blanchs*.
—Aqueixa especie es molt recomenada en la hemoptisis, fluxios de sanch, hematuria, etc., com astringent.

Hutchinsia alpina R. Br.—Montanyas de Nuria.—Maig. Ag.

Lepidium campestre R. Br.—Prats, Ribas, Caralps, Camprodon.—Pr.

L. heterophyllum Benth.—De Caralps á Nuria.—Pr.

L. ruderale L.—Cerdanya.—Jun.

L. graminifolium L.—Camins, prats de la reg. inf.—Pr. Est.

L. latifolium L.—*Herba de la fluxió, Coclearia, Morritort bord*.—Prop las habitacions cultivat per remey. S' usan las fulles d' eixa especie com á tónicas, diuréticas y antiscorbúticas; recomanadas en las febres y contra la hydrofobia.

Rapistrum rugosum All.—Ribas, Camprodon.—Pr.

CISTÁCEAS.

Helianthemum vulgare Gartn.—Pasturas de Nuria.

H. marifolium DC.—Ribas, Caralps, Set-casas.—Pr.

H. montanum Vis. γ *acutifolium* Wk.—Set-casas, Mörens.
—Jun.

H. ——— *y viride* Wk.—Rocas de Nuria.—Jul.

Fumana procumbens G. et G.—Caralps, etc.—Maïg. Jun.
F. Spachii Gr. G.—Ribas, Caralps, etc.—Pr.

VIOLÁCEAS.

Viola palustris L.—*Violas*.—Montanyas de Nuria, Carencá.—Pr.
V. hirta L.—Ribas, Caralps.—Pr.
V. odorata. L.—*Violas d' olor*.—Ribas, Caralps. etc.—Pr.
V. sylvatica Fr.—Boscos de Ribas, Caralps.—Pr.
V. canina L.—Ribas, Caralps, Nuria.—Pr.
V. biflora. L.—Montanyas de Nuria.—Est.
V. tricolor. L.—*Pensaments*.—Camps de Ribas, Caralps.—Pr.
V. lutea. Huds.—Montanyas de Nuria.—Pr. Est.
V. cenisia L. *β. vestita* Gr. G.—Pendents pedregosas dels cims de Nuria.—Est.

Las flors de *Viola d' olor* son emolients, calmants, pectorals, sudoríficas y antispasmódicas; forman part de las flors cordials. Los *Pensaments* s' usan com á diurétichs, sudorífichs, depuratius y antiscrofulosos en petita cantitat.

RESEDÁCEAS.

Reseda Phyteuma L.—Camps de Ribas, etc.—Pr.
R. glauca L.—Puigmal, camí de Set-casas.—Jul.
R. luteola L.—*Gualda*, *Gabarró*.—Caralps, Ribas.—Pr.
Antiguament se havia usat la *R. odorata*, *Marduixi*, ó la *R. Phyteuma* en lloch d' ella com antispasmódica y diurética; la *Gualda* té molt us en tintoreria.
Asterocarpus sesamoides Gay.—Prats de Nuria.—Est.

DROSERÁCEAS.

Drosera rotundifolia L.—*Herba de la gola*. *Resplandor de la nit*.—Prats humits de las montanyas de Nuria? Costabona.—Est.
—Las fullas son picants, s' han recomanat en la hidropesía y en ciertas afeccions de la vista.

Parnassia palustris L.—*Fetjera blanca*.—Prats humits de Caralps, Nuria, etc.—Est.—Se ha recomanat com á tónich y astringent en afeccions de la vista, fluixos, cólichs, etc.

POLIGALÁCEAS.

Polygala vulgaris L — Caralps, Nuria, la *γ. alpestris* Koch. en las serras de sobre Nuria.—Est.

P. calcarea Schulz.—*Polígala, Herba de la tos.*—Ribas, Caralps, etc.

Las *Poligalas* se consideran espectorants, tónicas y sudoríficas y en més quantitat laxants; antiguament se creya que aumentavan la llet.

CARIOFILÁCEAS.

1. SILENEAS.

Silene inflata Sm.—*Colitxos, Esclafidors, Cuniells.*—Caralps. Ribas, etc.—Pr.

S. gallica L.—Camps de Ribas, Caralps.—Pr.

S. nocturna L.—Ribas etc.—Pr.

S. ciliata Pourr.—Montanyas de Nuria.—Est.

S. saxifraga L.—*Saxifraga, Herba prima.*—Rocas y parets de Nuria, Caralps.—Pr.

S. rupestris L.—Montanyas de Nuria, en las rocas.—Est.

S. acaulis L.—Pasturas y serras de Nuria, etc.—Est.

S. nutans L.—Ribas, Caralps.—Pr.

La *S. inflata* es comestible y se havia tingut per analéptica, ara poch usada; igualment la *S. saxifraga* se havia usat per mal de pedra.

Lichnis dioica L.—Marges y tancas Caralps, Ribas.—Est.

L. diurna Sibth.—Boscós y llochs ombrívols de Nuria, Caralps.—Est.

L. alpina L.—Serras de Nuria.—Jul.

L. flos-cuculi L.—Prats y closas de Ribas, Caralps, etc.—Pr.

Lichnis Githago Lm.—*Niella.*—Camps de Ribas, Caralps.—Pr.

La *Niella* es útil pera matar parássits, pera las hemorragias, llagas y fistulas.

Saponaria officinalis L.—*Herba sabonera, Sabó de gitano.*—Llochs frescos de la reg. inf.—Est.

S. ocymoides L.—Llochs pedregosos de Ribas, Caralps, etc.—Pr.

S. vaccaria L.—*Colet.*—Camps de Ribas, etc.—Pr.

La *H. sabonera*, se usa pera las febras intermitents, pera matar parássits, en afeccions sifiliticas y escrofulosas; en cataplasmas fundents.

Petrocoptis pyrenaica Br.—Rocas de la vall d' Eyne, *Comp.*

Gypsophylla repens L.—Nuria, *Tex.*

Dianthus prolifer L.—Ribas, Caralps.—Est.

D. Armeria L.—Boscós de Ribas, Caralps, Camprodon.—Jun.

D. carthusianorum. L.—Prats y closas de Tragurá, Caralps.—Est.

D. Requierii Gr. G.—Pasturas de Nuria y camins de Tragurá, Set-casas.—Est.

D. deltoides L.—Montanyas de Nuria.—Est.

D. Seguierii Chaix. — *Clavells.*—Caralps, Ribas, Camprodon.—Est.

D. monspessulanus L.—*Clavell de pastor.*—Montanyas de Nuria.—Est.

Dianthus saxifragus L.—*Clavellina de cinch fullas.*—Carençá, *Comp.*

2. ALSINEAS.

Sagina procumbens L.—Paratjes humits de Nuria. etc.—Est.

S. Linnei Presl.—Montanyas de Nuria.—Jul.

Spergella Nuriensis Nob.—Prats y llochs humits de Nuria.—Jul.

Alsine tenuifolia Crtz.—Y *β. laxa* WK.—Ribas, Caralps.—Pr.

A. mucronata L?—Parets del santuari de Nuria.—Jul.

A. verna Bartl.—Montanyas de Nuria.—Pr.

A. Villarsii M. et K.—Vall d' Eyne, *Comp.*

A. recurva Vahl.—Montanyas de Nuria.—Est.

A. striata Gr.—Vessant francesa, *Comp.*

A. Cherleri Fentzl.—Serras de Nuria.—Est.

Moehringia muscosa L.—*Herba prima.*—Rocas de Nuria, Caralps.—Pr. Est.

M. trinervia Clair.—Boscós de Ribas, Caralps.—Est.

M. polygonoides M. et K.—Carençá, *Comp.*

Arenaria serpyllifolia. L.—Ribas, Caralps.—Pr.

A. grandiflora All.—Montanyas de Nuria.—Est.

Arenaria purpurascens Ram.—Cims de Nuria, *Comp.*

A. biflora L.—Puigs de la vessant francesa, *Comp.*

- Stellaria nemorum* L.—Caralps, Ribas, Vilallonga.—Pr.
S. media Vill.—Murróns, Borrissol, Picapoll.—Prop dels con-
reus, reg. inf.—Pr. Est.
S. holostea L.—Rébula.—Caralps, Ribas, etc.—Pr.
S. graminea L.—Prats de Nuria, Caralps.—Jun. Jul.
S. uliginosa Murr.—Rechs y llochs humits de Nuria.—Est.
Los Murróns se havian aplicat contra la tisis y mal de Sant
Pau; avuy dia no s' usan.
Holosteum umbellatum L.—Marges de Ribas etc.—Pr.
Cerastium trigynum Vill.—Orella de rata.—Collada de las Set
creus, Carençá.—Est.
C. viscosum L.—Ribas, Caralps.—Pr.
C. glutinosum Fr.—Ribas, Caralps.—Pr.
C. brachypetalum DC.—Llochs arenosos Ribas, Ripoll.—Pr.
C. triviale Lk.—Prats de Caralps, Ribas.—Est.
C. alpinum L.—Ab las varietats v. *lanatum* Lm., v. *hirsutum*
G. G. y v. *glabratum* Hartm., en las pendants y serras de Nuria.
—Jun. Jul.
C. arvense L.—Ab las formas f. *molle* Vill., v. *soleirolii* Dub.
—Nuria, Mörens.—Jun.
Cerastium pyrenaicum Gay.—Paratjes frescos de Nuria, Mö-
rens.—Jul.
Malachium aquaticum Fr.—Llochs humits de Ribas, Cer-
danya, etc.—Est.
Spergula arvensis L.—Camps de Caralps, Ribas, etc.—Pr. Est.
Sperularia rubra Pers., α *campestris* Fenzl.—Caralps, Ribas,
Cerdanya.—Pr.

LINÁCEAS.

- Linum gallicum* L.—Soleys de Ribas, etc.—Est.
L. strictum L.—Prats sechs y conreus de la reg. inf.
L. viscosum L.—Ripoll, Ribas.—Est.
L. tenuifolium L.—Lli de prat.—Ribas, Caralps.—Est.
L. suffruticosum L.—Terrénos sechs de Ribas, etc.—Est.
L. narbonense L.—Marges de Ripoll, Ribas, etc.—Est.
L. angustifolium Huds.—Lli de prat; com la esp. anterior.
—Ribas, Caralps.—Est.
L. usitatissimum L.—Lli, llinet.—Cultivat.

L. alpinum Jacq.—Carençá, Nuria.—Est.

L. catharticum L.—Boscós y prats de Ribas, Caralps, etc.—Est.

Té molt ús la farina de la grana de *Lli*, en cataplasmas emolients, diurétichs, calmants y també s' usa l' aygua de dita grana. Lo *L. catharticum* tá una virtut purgant drástia y s' usa en algunas parts contra la hidropesia, afeccions de fetje y per cuchs.

TILIÁCEAS.

Tilia platyphylla Scop.—*Tell*, *Tey*.—Boscós de Ribas.—Est.

T. sylvestris Desf.—Com l' ant.—Ripoll, Ribas.—Est.

La flor de *Tell* té molt ús en infusió com antispasmódica, calmant y sudorífica.

MALVÁCEAS.

Malva lobata Cav.—*Malvins* en Surroca.—Cingles y llochs pedregosos, Ribas.—Est.

M. moschata L. *β. intermedia* Gr. G.—Montanyas de Nuria, *Tremis*.—Est.

M. sylvestris L.—*Malva*.—Prop las habitacions. comú.—Pr. Est.

M. rotundifolia L.—*Malva de fulla petita*.—Ribas, Caralps, Nuria.—Est.

Las fullas de *Malva* son emolients y laxants, al exterior se usan en cataplasma ó aygua. Las flors son també emolients, pectorals y sudoríficas; forman part de las flors cordials.

Althæa officinalis L.—*Malvi*.—Horts, prats humits, Ribas, etc.—Est.

A. hirsuta L.—Prats de la reg. inf.—Est.

Es molt usada l' arrel de *Malvi*, ja en farmacia, ja en medicina doméstica, com emolient per la tos, etc

GERANIÁCEAS.

Geranium pratense L.—Montanyas de Nuria, Camprodon.—Est.

G. sylvaticum L.—Ribas, Nuria, Tragurá.—Est.

- G. nodosum* L.—Llochs ombrivols, Ribas, Caralps, etc.—Est.
G. phæum L.—Camprodon, Prats de la Font-nova.—Est.
G. sanguineum L.—Soleys de la reg. inf.—Est.
G. columbinum L.—Ribas, Caralps.—Est.
G. pyrenaicum L.—Nuria y montanyas vehinas, freqüent.—Est.
G. molle L.—*Agullas, Forquillas*.—Ribas, Caralps.—Pr.
G. pusillum L.—Cerdanya, Nuria.—Jun.
G. rotundifolium L.—Ribas, Caralps.—Pr.
G. Robertianum L.—*Herba de S. Robert*.—Ribas, Caralps, etc.—Pr.
Aqueixas dúas últimas especies ténen aplicació contra las febras, hemorragias ó fluixos, tisis; en gargarismes, en afeccions de la boca.
Erodium malacoides W.—*Bech de cigonya, Forquillas*.—Ribas, etc.
E. cicutarium L' Her.—Com á l' anterior.—Ribas, Caralps.—Pr.
E. petreum Will.—Vessant francesa, *Comp*.

HIPERICÁCEAS.

- Hypericum perforatum* L.—*Herba de cop, Pericó groch, Flor de S. Joan*.—Marges y prats, de Ribas, Caralps.—Est.
H. quadrangulum L.—Nuria, Caralps, etc.—Est.
H. tetrapterum Fr.—Ribas, Caralps.—Pr. Est.
H. humifusum L.—Valls de Camprodon, Caralps, Nuria.—Est.
H. hirsutum L.—Boscós de Ribas.—Est.
H. montanum L.—Boscós de Ribas, Caralps.—Est.
H. Androsæmum L.—*Fullas de balsam, d' orval*.—Boscós de Ribas.—Pr.

Las especies de aquest género, principalment lo *H. perforatum* y lo *H. Androsæmum*, s' usan interiorment en infusió contra 'ls cuchs, y exteriorment en un oli, etc., per talls y llagas.

ACERÁCEAS.

- Acer opulifolium* Vill.—*Blada*.—Boscós de Ribas., etc.—Pr.
A. campestre L.—*Auró, Uró, Arrugat*.—Ribas.—Pr.

La sava d'estas especies conté una quantitat de sucre, encara que las de nostre país ne ténen molt poch.

OXALIÁCEAS.

Oxalis acetosella L.—*Agrella, Agrelleta, Lújula*.—Boscos de Ribas, Caralps.—Pr.

O. corniculata L.—*Pá de cucut*.—Horts, parets y marges de Ribas, Caralps., etc.

Se han utilizat aqueixas herbas pera extraurer la *sal d'agrèllas* ó bioxalat de potassa. Las fullas son refrescants, antiscorbútics, antipútridas y diuréticos; se menján ensiamadas ó serveixen pera condiment.

RUTÁCEAS.

Ruta graveolens L.—*Ruda*.—Semispontánea en los horts.—Pr.

Es dubtosa la existencia de la *R. angustifolia* Pers. en eixas valls, encara que remonta fins á Berga y altrás alturas pyrrenaicas.

Las rudas ténen molta aplicació com antispasmódicas, en lo mal de St. Pau, histérich, y també com á poderós emenagogo.

CORIARIÁCEAS.

Coriaria myrtifolia L.—*Roldó, Rudó*.—Marges y costas de la Vall de Ribas.—Pr.

Los fruyts y fullas de aqueixa planta son molt venenosos y han ocasionat no pocas desgracias. Servéixen als blanquers pera adobar pells.

CALICIFLORAS.

CELASTRINÁCEAS.

Evonymus europæus L.—*Bonetos, Matapoll*.—Boscos de Ribas, Caralps.—Pr.

Las fullas del *Bonetero* son purgants y vomitivas; al exterior

s' usan en las llagas de mal carácter; los fruyts son purgants y diurétichs; lo polvo s' emplea pera matar parássits; la fusta serveix als rellojers pera fer los instruments de llimpiár rellojtes.

Ilex Aquifolium L.—*Boix-Grevol*, *Heréu*.—Boscós de Ribas, Caralps.—Maig.

Las fullas s' usan com á sudoríficas, febrifugas y pera fer venir gana; los fruyts son diurétichs, purgants y vomitius, en quantitat de 10 á 12; la escorsa pera curar llagas, y extraure lo vésch.

RAMNÁCEAS.

Rhamnus cathartica L.—*Espina-cervina*.—Ribas, Caralps, Cerdanya.—Abr.

R. alpina L.—*Bern bort*.—Rocas de Caralps, Nuria.—Pr.

R. pumila L.—Rocas de Nuria.—Pr.

R. Frangula L.—*Verumenut*.—Llochcs frescos de la reg. inf.—Pr.

Las granas y la escorsa de aqueixos arbustos y principalment del *R. cathartica*, son fortament purgants y dehuen usarse ab precaució. També servéixen en tintorería las granas pera tenyir de vert y la escorsa de groch.

TEREBINTÁCEAS.

Pistacia Terebinthus L.—*Cornicabra*, *Noguereta*.—Rocas de Ribas y reg. int.?—Pr.

S' usan las fullas com astringents y son molt útils, com la *Llentisca*, pera fortificar las genivas.

LLEGUMINOSAS.

Spartium junceum L.—*Ginesta*.—Ribas. Pr.—Las flors son un poch vomitivas. Los brots s' usan pera lligáms.

Sarothamnus vulgaris Wimm.—*Gódua*, *Ginestell*.—Ribas, Caralps.—Pr.

S. purgans Godr. Gr.—*Bálachs*.—Montanyas de Nuria.—Jun.

Las flors del *S. purgans* s' usan com á purgants. En algunas parts utilizan la fibra del *S. vulgaris* pera fer cordas y filats de pescar y també pera la fabricació de paper.

Genista sagitalis L.—*Jijól, Llitja*.—Prats de Caralps, Ribas, etc.—Jul.

G. tinctoria L.—*Ginestrola*.—Ribas, Caralps, Cerdanya.—Jun.

G. pilosa L.—*Bálach*.—Costas de Ribas, etc.

G. cinerea DC.—*Ginestell*.—Ribas, Caralps.—Pr.

G. anglica L.—Vessant francesa, *Comp*.

G. scorpius D.—*Argelagas*.—Costas de Ribas.—Pr.

G. hispanica L.—Costas de Ribas.—Pr.

Ténen algun ús las flors de las *G. sagitalis* y *tinctoria*, com á diuréticas, purgants y vomitivas. Además la última de las dúas té ús en tintorería.

Cytissus sessilifolius L.—Boscos de Ribas, Caralps.—Pr.

C. capitatus Mur.—Costas calcinals de la reg. inf.—Jun.

C. supinus L.—Costas secas de Ribas.—Jun.

C. argenteus L.—Los meteixos llochs del anterior.—Pr.

C. alpinus Mill.—Cims de Carençá, *Comp*.

Lupinus albus L.—*Llobins*.—Se cultiva. La farina ó polvo de *Llobins* s' usa contra 'ls cuchs; pera purgant, y en cataplasmas pera resoldre certs tumors.

Ononis natrix L.—Prats y marges de Ribas, Caralps.—Est.

O. cenisia L.—Torrent de sota Font negra, Nuria.—Jul.

O. rotundifolia L.—Vessant francesa, *Comp*.

O. striata Gon.—Set-casas, Nuria.—Est.

O. procurrens Wallr.—*Gahòns, Aadruls*.—Prats de Ribas, Caralps.—Est.

O. minutissima L.—Costas secas de la reg. inf.—Jun.

O. alopecuroides L.—Rocas de Carençá, *Comp*.

Las especies de aquest género son bonas plantas forratjeras que abundan en los prats naturales.

Anthyllis montana L.—Set-casas, Ribas, Caralps.—Pr.

A. vulneraria L.—Ribas, Caralps; la v. *Allioni* DC. Montanyas de Nuria.—Est.

Eixa última especie s' usa picada en cataplasmas, resolutius y vulneraris.

Medicago lupulina L.—Camps.—Pr.

M. orbicularis All.—Camps y marges de Ribas.—Pr.

M. suffruticosa Rham.—Mörens, Nuria, Caralps.—Jul.

M. polycarpa Will.—*Roda*.—Terrenos de cultiu.—Pr.

M. minima Im.—Ribas, Caralps.—Pr.

Totas las especies de aquest género son forratjeras y de bona calitat; entr' ellas hi ha la *M. sativa*, *Usarda*, *Aufals*.

Trigonella polycerata L.—Camps de la vessant francesa, *Comp.*

Melilotus officinalis L.—*Almegó*, *Trebol de olor*, *Melilot*.—Prats reg. inf.—Est.

M. macrorrhiza Pers.—Prats, reg. inf.?

Las flors de *Melilot*, son molt aromáticas y s' usan com á resolutius, calmants, contra la tos, mal d' ulls, flatos, etc.

Trifolium angustifolium L.—Prats de Ribas, Caralps.—Pr.

T. incarnatum L.—*Fé* ó *Fench*.—Cultivat y renadiu.—Pr.

T. rubens L.—*Fench bord*.—Costas de Ribas, Caralps.—Pr.

T. medium L.—Marges y boscos, Ribas, Caralps.—Pr.

T. pratense L.—*Forratje bord*, *Trébol*.—Prats; comú.—Pr.

T. ochroleucum L.—Prats y boscos de Ribas, Caralps, etc.—Pr.

T. arvense L.—*Peu de llebra*.—Llochs estérils y arenosos, Ribas, etc.—Pr.

T. striatum L.—Caralps, Ribas.—Pr.

T. scabrum L.—Paratjes estérils y sechs de Ribas, etc.—Pr. Est.

T. fragiferum L.—Prats y marges de Ribas, etc. Pr.—Est.

T. glomeratum L.—Ribas, Caralps, etc.—Pr.

T. elegans Sávi.—Prats de Cerdanya.—Pr. Est.

T. montanum L.—Caralps, Ribas, Tragurá, etc.—Est.

T. Perreymondi Gr.—Vessant francesa, las Nou-fonts, *Comp.*

T. Alpinum L.—*Regalessia*.—Rasos y colladas de Nuria.—Est.

T. Thalii Vill.—Nuria, freqüent —Est.

T. repens L.—*Forratje bord*.—Prats y erms; comú —Pr.

T. procumbens L.—Camps y prats; freqüent.—Pr.

T. aureum Poll.—Camprodon, Ribas, etc.—Est.

T. badium Schreb.—Llachs de Carençá.—Jul.

T. spadicum L.—Torrents de Nuria.—Jul.

Tots los *Trifoliums* son excelents plantas forratjeras y se troban repartits ab profusió en tots los prats y erms. De la *Regalessia de montanya*, s' usa l' arrel com á pectoral y en substitució de la verdadera regalessia.

Dorygenium suffruticosum Vill.—*Socarrells*.—Costas secas de Ribas.—Pr. Est.

Tetragonolobus siliquosus Roth.—Prats y camins, Ribas, etc.
—Pr.

Lotus corniculatus L.—Pasturas de Tragurá, Nuria, Caralps
—Jul.

Astragalus glycyphyllos L.—Paratjes frescos de Ribas, Caralps,
Nuria.—Pr.

A. aristatus L' Her.—*Gahons marins*.—Tossas, Fornells, etc.
—Jun.

A. monspessulanus L.—Caralps, Ribas.—Pr.

A. incanus L.—*Estaca rossins*.—Montanyas de Nuria, *Comp*,
Texid.

L' arrel de la primera d' eixas especies es usada en algunas
parts com á *Regalessia*.

Oxytropis foetida DC.—Vall d' Eyne pujant á la collada de
Nuria, *Comp*.

O. Halleri Busag.—Montanyas de Nuria, Coma de vaca.—Est.

O.———*v. sordida* Gaud.—Montanyas de Nuria, Mörens,
comú.—Est.

O. pilosa DC.—Entorns de Nuria, *Comp*.

Phaca alpina Wulf.—Turons y serras de Carençá, *Comp*.—
Est.

Ph. astragalina DC.—Montanyas de Nuria.—Est.

Ph. australis L.—Montanyas de Nuria.—Est.

Psoralea bituminosa L.—*Herba cabruna*.—Marges de Ri-
bas, etc.—Est.

Es poch usada la *Cabruna* en cataplasmas y vapors en lo
reumatisme, etc.

Vicia sativa L.—*Vessas*, *Garrofins*.—Cultivada y espontánea.
—Pr.

V. pyrenaica Pourr.—Entorns de Nuria, freqüent.—Est.

V. lutea L.—Terrenos de cultiu.—Pr.

V. scæpium L.—Boscós y tancas.—Est.

V. faba L.—*Faba*, *Fabera*.—Cultivada y renadiua.—Pr.

V. cracca L.—Tancas y marges de Ribas, Caralps, etc.—Pr.

V. Gerardii Vill.—Costas abrigadas de Ribas.—Pr.

Las especies de aquest género son forratjerás com cuasi
totas las lleguminosas, y además, la faba y la vessa son nutriti-
vas; la farina d' esta última s' usa com madurativa; las fullas
de faba se aplican sobre las llagas pera fer apellar.

- Ervum hirsutum* L.—Matorrals y tancas de la reg. inf.—Est.
E. Lens L.—Llentia.—Se cultiva y es molt nutritiva.
Lathyrus Aphaca L.—Banya de cabra.—Terrenos de cultiu.
—Pr. Est.
L. latifolius L.—Pésol silvestre.—Tancas y verdissas, Ribas.
L. sylvestris L.—Vall de Ribas.—Est.
L. tuberosus L.—Ripoll, Ribas, Salv.
L. vernus L.—Torrerets de Ribas, Caralps.—Maig.
L. macrorrhizus Wimm.—Boscós de Caralps, Ribas, Set-casas—Pr.
L. cirrhosus Ser.—Vall de Ribas, Trembl.
L. pratensis L.—Prats y tancas de Caralps, Ribas, Camprodon, etc.—Jul.
L. sphaericus Retz.—Terrenos de cultiu.—Pr.
Coronilla emerus L.—Boscós, torrents de Ribas, Camprodon.—Pr.
C. valentina L.—Vessant francesa, Comp.
C. minima L.—Terrenos sechs, calcinals, Ribas, Camprodon.—Est.
C. scorpioides Koch.—Terrenos de cultiu.—Est.
Hippocrepis comosa L.—Prats de Nuria, Caralps.—Jun. Jul.
Onobrychis sativa Lam.—Esparcet, Trepadella.—Cultivada y renadiua.—Est.
O. saxatilis All.—Costas secas de Campdevánol, Ribas.—Pr.

AMYGDALÁCEAS.

- Prunus domestica* L.—Pruner, Prunera, Cascabelltos.—Horts y marges.—Pr.
P. spinosa L.—Aranyoner, Ars negra.—Comú en la reg. inf.—Pr.
P. avium L.—Cirer ó Cirerer.—Boscós de la reg. inf. y sub. alp.—Pr.
P. Mahaleb L.—Camprodon, Ribas.—Pr.
Las prunas secadas al forn s' usan com á laxants; los aranyons s' han usat com astringents y refrescants.

ROSÁCEAS.

Spirea filipendula L.—Herba del pobre home.—Erms de la reg. inf.—Pr.

S. Ulmaria L.—Reyna dels prats.—Prats y rechs de la reg. inf.—Est.

L' arrel d' eixas dúas especies es astringent, aromática, usada com á diurética en la hydropesía. Se ha usat també contra lo mal de St. Pau.

Dryas octopetala L.—Cims de Nuria, reg. alpina y glacial.—Est.

Geum urbanum L.—Ribas, etc. en la reg. inf.—Pr.

G. rivale L.—Torrents de Nuria, *Salv.*—Jun. Jul.

G. montanum L.—Pasturas de Mörens, Coll de la Marrana á Nuria.—Jul.

G. reptans L.—Turons de Carencá y Nuria.—Jul.

L' arrel de *G. urbanum* es útil en congestions de ventre, indigestions. En polvo, pera lo escorbut.

Sibbaldia procumbens L.—Llochs pedregosos baixant de Puigmal, Pla de Campmagre. Coma de vaca, etc.—Jul.

Potentilla fragariastrum Ehrh.—Boscós de la reg. inf.—Pr.

P. splendens Ram.—Montanyas de Nuria, *Salv.*—Est.

P. sub-acaulis L.—Eyne, Collada de Nuria, *Comp.*

P. caulescens L.—Probable en las rocas calcinals de la reg. inf.—Est.

P. nivalis Lap.—Rocas dels cims de Nuria, etc , frequent.—Est.

P. verna L.—Comú en la reg. inf. y sub-alp.—Pr. Est.

P. australis Timb. L.—Montanyas de Nuria.—Jul.

P. aurea L.—Carencá, *Comp.*

P. pyrenaica Ram.—Prats y pasturas de Nuria.—Est.

P. Tormentilla Nestl.—*Tormentilla*, *Consolda roja*.—Prats y boscós.—Pr. Est.

P. reptans L.—*Cinch en rama*, *Gram negre*.—Ribas, Caralps, etc.—Pr. Est.

P. argentea L.—Caralps, Ribas.—Est.

P. fruticosa L.—Montanyas de Nuria, Coma de Vaca, del Orri.—Jul.

De las *P. Torméntilla* y *reptans*, principalment s' usa l' arrel com á molt bon astringent en los cólichs, cólichs de sanch y hemorragias.

Fragaria vesca L.—*Maduixer*, *Maduixera*.—Boscos de las reg. inferior y sub-alp.—Pr. Est.—L' arrel es usada com la de las especies del género anterior, y además com á diurética.

Rubus cæsius L.—*Romaguera de rostoll*.—Frequent en la reg. inf. sub-alp.—Est.

R. glandulosus Bell.—*Romaguera*, *Esbarzer*, com á totas las demés.—Boscos de Ribas, Camprodon.—Est.

R. hirtus W. et N.—Reg. inf. y sub-alp.—Est.

R. foliosus W. et N.—Tancas de Tragurá, Caralps.—Est.

R. tomentosus W. et N.—Tancas de Ribas.—Est.

R. discolor W. et N.—Tancas de Ribas, Caralps.—Pr. Est.

R. thyrsoides Wim.—Reg. inf. y sub-alp.—Est.

R. Idæus L.—*Gers* ó *Gerdons*.—Reg. inf. y sub alp.—Pr. Est.

Molt semblants son totas las plantas de aquest género, tant en llurs caràcters botànichs com en propietats medicinals. Los fruyts, astringents y aromàtichs, s' utilisan pera fer aixarops molt refrescants; las fullas y brots tendres son útils pera fer gargarismes en lo mal de coll y fluxions de la boca.

Rosa spinosissima L.—Rocas al N. O. de Nuria, r.—Jul.

R. micrantha Sm.—Sant Antoni de Ribas, etc.

R. arvensis Huds.—*Rosas de pastor*.—Ribas? Camprodon.—Jun.

R. stylosa.—Tragurá.—Est.

R. alpina L.—Nuria, Caralps, etc.—Est.

R. Reuteri Godet?—Tragurá, etc.—Jun. Jul.

R. canina L.—*Gabarnera*, *Gabarrera*.—Frequent en la reg. inf.—Est.

R. sepium L.—Ribas, Cerdanya.

R. Pouzini Tratt.—Sens dubte en Ribas, etc.—Est.

R. tomentosa Sm.—Tragurá, Camprodon, Ribas, etc.—Est.

R. mollis Sm.—Cerdanya, Tragurá?

R. rubiginosa L.—Camprodon, Ribas.—Est.

Los fruyts de *R. canina* s' usan com á refrescants y astringents; las flors y las gálas s' han usat contra la rabia.

Agrimonia Eupatoria L.—*Cerverola*, *Grimonia*.—Reg. inf.—Est.

A. odorata Mill.—Campdevánol, Ribas.—Jul.

La *Cerverola* es un bon astringent y tónich pera las diarreas y leucorreas, hemorragias passivas. Al exterior, pera netejar llagas.

POMÁCEAS.

Cratægus oxyacantha L.—*Ars blanch, Cirereta de pastor*.—Reg. inf. y sub-alp.—Pr.

C. monogyna Jacq.—Com al anterior.—Iguales localitats.

Cotoneaster vulgaris Lind.—Mörens, Nuria.—Pr.

Mespilus germanica L.—*Nesprer*.—Cultivat y renadiu en los boscos.—Pr.

Cydonia vulgaris Pers.—*Codonyer*.—En los horts se propaga fácilment.—Pr.

Los fruyts son molt astringents y refrescants; ab las granas se fa un aygua molt útil en las inflamacions dels ulls.

Pyrus communis L.—*Perera*.—En estat selvatje y cultivada.—Pr.

P. malus L.—*Pomer, Pomera*.—Ribas, Caralps, també selvatje.—Pr.

Sorbus Aucuparia L.—*Seridoler, Muixera de la guilla*.—Boscos de Caralps, Ribas, Camprodon, Set-casas.—Pr.

S. Aria Crtz.—*Muixera*.—Los meteixos llochs que la anterior.—Pr.

Los fruyts son astringents y usats pera contenir fluixos de sanch, etc.

Amelanchier vulgaris Mönch.—*Peralloner, Corunyer*.—Rocas de Ribas, Caralps, Camprodon.—Pr.

ONAGRARIÁCEAS.

Epilobium alsinæfolium Vill.—Montanyas de Nuria á Set-casas, Coma de Vaca; en las fonts y paratjes humits.—Est.

E. alpinum L.—Cims de Nuria, Careñá.—Est.

E. roseum Schreb.—Nuria, Caralps, Cerdanya.—Est.

E. Duriei Gay.—Montanyas de Nuria.—Est.

E. lanceolatum Seb. et Maur.—Caralps, Ribas.—Est.

E. montanum L.—Boscos de Caralps, Ribas, etc.—Est.

E. parviflorum Schr.—Reg. inf.—Pr. Est.

E. hirsutum L.—Llochs humits de la reg. inf.—Est.

E. spicatum Lam.—Montanyas de Nuria, Caralps, etc.—
Est.

Circaea lutetiana L.—Llochs humits y ombrívols.—Est.

C. alpina L.—Vessant francesa, *Comp.*

CALLITRICHÁCEAS.

Callitriche stagnalis Scop.—Ayguas tranquilas de la reg. inf.
—Est.

C. verna Kutz?—Iguals llochs que la anterior.

C. hamulata Kutz.—Iguals llochs que las anteriors.

LITRARIÁCEAS.

Lythrum Salicaria L.—Prats humits de la reg. inf.—Est.

CUCURBITÁCEAS.

Bryonia dioica Jacq.—*Brionia*, *Carbassina*.—Tancas de la
reg. inf.—Pr.

Los brots tendres se menjan com aspàrguls. L' arrel, qu' es
molt grossa, es la base del *oli de carbassina*, usat ab molt éxiten
los tifus en unturas sobre lo ventre, tenint la virtut de purgar
suaument sens trastornar al malalt.

PORTULACÁCEAS.

Portulaca oleracea L.—*Verdolaga*.—Conreus de la reg. inf.
—Est.

La *Verdolaga* se usa com diurética pera lo mal de pedra, pera
curar las morenas, las febras. També se menja ensiamada.

Montia fontana L.—Llochs humits, montanyas de Nuria.
—Est.

M. rivularis Gml.—Ayguas y rechs, montanyas de Nuria.
—Est.

PARONIQUIÁCEAS.

Polycarpon tetraphyllum L.—Llochs arenosos de la reg. inf.
—Pr.

Paronychia polygonifolia DC.—Montanyas de Nuria, Caralps.
—Est.

P. hirsuta L.—Vessant francesa, *Comp.*

P. capitata Lam.—*Sanguinaria*, *Sangonera*.—Rocas de Nuria, Caralps, Tragurá.—Est.

S' usa l' aygua de *Sanguinaria* pera refrescar y rebaixar la sanch.

Herniaria glabra L.—*Herba de mal de pedra*, *Cent en grana*.
—Llochs pedregosos de la reg. inf.—Pr.

H. alpina Vill.—Vessant francesa, sobre font de Segre, *Comp.*

S' ha usat aquesta herba en cataplasmas y al mateix temps prenentne l' aygua, pera curar la trencadura; es molt diurética, y com á tal s' usa en lo mal de pedra y dolors de ventre.

Scleranthus annuus L.—Terras conreudas principalment.
—Pr.

S. polyenemoides Wk. et Csta.—Nuria, Mörens, Caralps.—
Est.

S. perennis L.—Rasos y colladas de Nuria.— Est.

CRASSULÁCEAS.

Sedum Rhodiola DC.—Rocas pujant á Puigmal, r. r.—Est.

S. Telephium L.—*Fabaria*, *Bálsam*.—Rocas de la reg. inf.
—Est.

S. Fabaria Koch.—Com al ant.—Rocas y llochs pedregosos de la reg. sub-alp.—Est.

S. cæpea L.—Boscos de la reg. inf.—Est.

S. atratum L.—Serras y turons de Nuria.—Est.

N. B. Una forma de aquesta especie se troba en Nuria, qu' en lloch d' éser de duració anual, es perenne, presentant gran número de fióls al entorn del tronch y altrás diferencias que póden constituir la v. *perenne* Nob.

S. annuum L.—Montanyas de Nuria.—Est.

S. villosum L.—Prats humits y ayguamoixos de Nuria.—Est.

S. hirsutum All.—Rocas de Nuria, Caralps.—Est.

S. album L.—*Crespinell blanch*, *Rahims de llop*, *Arrós de bruixa*, *de pardal*.—Ab la *β. micranthum* DC.—En las montanyas de Nuria, Caralps, Ribas.—Est.

S. anglicum Huds.—Montanyas de Nuria, *Tremt. Monserrat*.

S. brevifolium DC.—Rocas de las montanyas de Nuria.—Est.

S. dasiphyllum L.—Rocas y parets de la reg. inf. y sub-alp.—Est.

S. alpestre Vill.—Montanyas de Mörens, Nuria.—Est.

S. acre L.—*Crespinell picant*, *groch*.—Rocas y parets de la reg. inf.—Est.

S. reflexum L.—Llochs ombrivols y pedregosos de la reg. inf. y sub-alp.—Est.

S. elegans Leg.—Llochs semblants al anterior.—Est.

S. altissimum Poir.—*Pant d' audet*, *Arrós*, etc.—Reg. inf.—Est.

Cuasi todas las especies de aquest género s' usan pera curar llagas, cremaduras, ja solas, ja bullidas ab oli; picadas y ruixadas de vinagre, son molt útils en las inflamacions. Lo *Crespinell picant*, es purgant, vomitiu, diurétich, etc.

Sempervivum tectorum L.—*Consolva*, *Herba puntera*, *Matafoch*.—Rocas y parets de las regs. inf. y sub-alp.—Est.

S. montanum L.—Montanyas de Nuria, Mörens.—Est.

S. arachnoideum L.—*Matafoch de cotó*.—Rocas de Nuria, Caralps.—Est.

Las plantas de aquest género ténen semblants aplicacions á las del género anterior, y además, aixafadas, se aplican en las picaduras de abellas, vespas; al interior, lo such en las enginas, cólichs y febras inflamatorias.

Umbilicis pendulinus DC.—*Barretets*.—Parets y rocas; frequent.—Est.

U. sedoides DC.—Rocas dels cims de Nuria, Coll de Finestrelles, Carencá.—Est.

Los *Barretets* se aplican com emolients y refrescants en tumors, cremaduras, morenas; també se han recomanat en lo mal de St. Pau.

GROSULARIÁCEAS.

Ribes Uva-crispa L.—*Agrassons*, *Gaxiras*.—Frequent en la Cerdanya; se cultiva en los horts.—Pr.

R. alpinum L.—*Ciceroles*.—Sobre Set-casas.—Pr.

R. rubrum L.—*Ribes, Riber*.—En la Cerdanya; se cultiva en los horts, y ab los fruyts se fá confitura y aixarop molt refrescant y atemperant; com també dels *Agrassons*.

SAXIFRAGÁCEAS.

Saxifraga stellaris L.—Paratjes humits, montanyas de Nuria.—Est.

S. hirsuta L.—Rocas dels cims de Carencá.—Est.

S. aspera L.—Montanyas de Nuria.—Jul.

S.———*β. bryoides* Gr. et G.—Rocas de Nuria, Caralps.—Est.

S. aizoides L.—Llochs humits y turbosos de Nuria, etc.—Est.

S. granulata L.—Montanyas de Nuria, Caralps, Ribas.—Pr.

S. geranioides L.—Rocas de Nuria, Caralps, etc.—Est.

S. petraea L. v. *elongata* Csta.—Montanyas de Nuria.—Est.

S. obscura Gr. G.—Montanyas de Nuria.—Est.

S. pentadactylis Lap?—Puigmal y cims de Nuria.—Est.

S. capitata Lap.—Torrents y llochs humits de Nuria.—Est.

S. adscendens L.—Iguals llochs que la anterior, mes comú.—Est.

S. ajugæfolia L.—Cims de Carencá, *Comp.*

S. pubescens Pour.—Rocas de Nuria, Carencá.—Est.

S. exarata Vill.—Montanyas de Nuria.—Est.

S.———v. *intricata* Lap.—*Herba de St. Segimon*.—Cims de Nuria, Caralps.—Est.

S. muscoides Wulf.—*Herba de las Set-sangrias*, á aquesta y otras.—Rocas de Nuria, etc.—Est.

S. aizoon Jacq.—*Onosma borda, Herba de talls*.—Rocas de Nuria, freqüent.—Est.

S. cotyledon L.—Collada de Nuria, *Comp.*

S. longifolia Lap.—*Onosma bona, Corona de rey, Capsas grossas*.—Cingles de Caralps, Ribas.—Est.

S. lingulata Bell.—Entorns de N.^a S.^a de Nuria, *Comp.*

S. media Gou.—Rocas calcinals de Nuria, Coma de Vaca.—Est.

S. caesia L.—Rocas dels cims de Nuria, r.—Est.

S. oppositifolia L.—Serras y turons de Nuria, Carencá.—Pr. Est.

L' *Herba de St. Segimon, de las Set-sangrias* y otras s' usan

pera lo mal de pedra, pera rebaixar la sanch; en tintura, pera curar talls. Las *Onomas* ó *Herba de talls* s'han usat sens fonament com abortivas y emenagogas.

Chrysosplenium oppositifolium L.—Fonts y llochs humits, Nuria, Caralps, etc.—Pr.

UMBELÍFERAS.

Daucus Carota L.—*Bufanagas*.—Prats y erms de la reg. inf.—Pr. Est.

Orlaya grandiflora Hoff.—Camps de Camprodon, St. Pau, St. Joan, probable en Ribas.—Est.

Caucalis daucoides L.—*Cadells*.—Conreus de la reg. inf.—Est.

Torilis anthriscus Gmel.—Camps y camins de la reg. inf.—Est.

T. infesta Hoff.—En los meteixos llochs que l' anterior.—Est.

T. nodosa Gärtn.—Reg. inf.—Est.

Laserpitium latifolium L.—Costas y boscos de la reg. inf. y sub-alp.—Est.

L. gallicum C. Bauch.—*Tuixos, Turbit*.—Boscos de la reg. inf.—Est.

Los fruyts s' usan en substitució al cumí.

Angelica sylvestris L.—*Sabuda, Angelica borda*.—Prats y voras de rius y torrents.—Est.

A. pyrenæa Spr.—Prats de Nuria y mentanyas vehinas.—Est.

Los fruyts y arrel se usan com á carminatius, ó sia contra flatos, contra l' histérich.

Peucedanum Cervaria Lap.—Ribas, Caralps?—Est.

P. oreoselinum Mönch.—*Tuixos*.—Erms y llochs pedregosos de la reg. inf.—Est.

Imperatoria Ostruthium L.—*Saxifraga, Salsufra*gi.—Nuria, Set.casas.—Est.

L' arrel s' usa com la de angélica, com carminativa y tónica.

Pastinaca sativa L.—*Xaravia*.—Comú prop las habitacions.—Est.

L' arrel es alimenticia, y cuyta ab llet, se considera molt saludable pera personas tísicas y débils.

Heracleum Sphondylium L.—*Salsafragi*.—Prats y torrents de Mörens, Nuria.—Est.

H. Panaces L.—*Bellaraca*, *Pámpulas*.—Prats y closas de la reg. inf. y sub-alp.—Est.

La primera de aquestas dúas especies conté molt sucre en lo tronch, de modo qu' en los païssos del nort ne fan un licor per fermentació. L' altra perjudica los prats, puig que lo bestiar no la menja.

Tordylium maximum L.—Marges y camins de la reg. inf.—Est.

Gaya simplex Gaud.—Montanyas de Nuria, Coma de Vaca.—Est.

Endressia pyrenaica Gay.—De Nuria á Coma de Vaca, Cerdanya.—Jul.

Meum athamanticum Jacq.—*Méu*, *Herba del meu*.—Montanyas de Nuria y vehinas.—Est.

Se la considera estimulant pera las malalties nerviosas, carminativa, tónica y diurética.

Ligusticum pyreneum Gou.—*Turbit*.—Tragurá, Caralps.—Est.

Xatardia scabra Meiss.—Serras de Carencá, *Comp.* Coma d' Eyne, vessant espanyola.—Est.

Athamantha cretensis L.—Vessant francesa, voras del Segre, *Comp.*

Seseli montanum L.—Rocas de la reg. inf.; en la reg. sub-alp., la forma v. *nanum* Sog.

S. coloratum Ehrh.—Prats y costas de la reg. inf.—Tard.

S. libanotis Koch.—Prats humits de la Cerdanya, *Comp.*

Foeniculum vulgare Gärtn.—*Fonoll*.—Marges y horts de la reg. inf.—Est.

Los fruyts son molt tónichs y carminatius, útils en las malalties nerviosas, flaqueza del pahidor y budells; l' arrel es molt diurética, y las fullas son resolutivas en cataplasmas; bullidas, se menjan en algunas parts.

Ethusa Cynapium L.—*Julivertassa*.—Marges y llochs ombriols de la reg. inf.—Est.

Es planta molt venenosa y que ha ocasionat desgracias per la semblansa que té ab lo *Julivert*, del qual se distingeix luego per la flayra repugnant y forta que despedeix una fulla aixafada entre 'ls dits.

Bupleurum rotundifolium L.—Conreus de la reg. inf.—Est.
B. ranunculoides L.—Serras y rasos de Nuria y montanyas vehinas.—Est.

B. junceum L.—Reg. inf. Ribas.—Est.

Un' arrel molt prégonisada pera lo mal de pedra, vinguda de Andorra, que vaig tenir ocasió d' examinar, encara qu' en molt mal estat, me va pareixe de *B. ranunculoides*.

Sium angustifolium L.—*Creixenera*.—Aguas de la reg. inf.—Est.

Pimpinella magna L.—Prats y tancas de Caralps, Ribas, Camprodon.—Est.

P. Saxifraga L.—Boscos de la reg. inf.—Est.

La primera d' estas dúas especies es resolutive y diurética; abdúas son bona pastura pe'ls animals.

Bunium Carvi Bieb.—*Cumi*.—Frequent en los prats.—Est.

La grana de *Cumi* es molt aromática y carminativa, tónica; se usa en las cardialgias y de un modo semblant al anís.

Ammi majus L.—*Xistra*.—Probable en camps sechs de la reg. inf.—Est.

A. Visnaga Lam.—*Escuradents*.—Los meteixos llochs del anterior.—Est.

Los fruyts s' usan pera reforsar lo pahidor, y antiguament se aconsellären contra la esterilitat.

Ptychotis heterophylla Koch.—Llochs pedregosos y sechs de la reg. inf.—Est.

Helosciadium nodiflorum Koch.—*Créixens bords*, *Creixenera*.—Rechs y ayguamolls de la reg. inf.

Petroselinum sativum Hoffm.—*Julivert*.—Horts y prop las habitacions.—Est.

Los fruyts son carminatius, lo polvo posat al cap, serveix pera netejarlo de parássits, las fullas en cataplasmas son resolutius y s' emplean en contusions; l' aygua pera mal d' ulls, pera xeringar las orellas en la sordera; l' arrel es molt diurética.

Apium graveolens L.—*Apit*.—Silvestre y cultivat.—Est.

L' *Apit*, com lo *Julivert*, té moltas aplicacions com aliment y condiment; també se n' usan los fruyts com carminatius; las fullas son resolutivas y l' arrel diurética.

Scandix Pecten-Veneris L.—*Agullas*, *Forquillas*.—Conreus.—Pr. Est.

Cicuta virosa L.—*Tora pudenta*, *Gibertassa*.—Llochs humits de la Cerdanya, *Comp*.

Es la més venenosa de totes las umbelíferas; es molt perjudicial en los prats.

Anthriscus vulgaris Pers.—Llochs pedregosos y ombrívols de la reg. inf.—Est.

A. sylvestris Hoff.—Marges y tancas de Tragurá, Caralps.—Est.

Conopodium denudatum Koch.—Boscós y prats de la reg. inf. y sub-alp.—Est.

Cherophyllum aureum L.—*Cicuta* impropriadament.—Tancas, prats y torrents de la reg. inf. y sub-alp.—Est.

Ch. hirsutum L.—Paratjes frescos y ombrívols de Núria, Caralps.—Est.

Ch. temulum L.—Boscós y paratjes frescos de la reg. inf. y sub. alp.—Est.

A vegadas s' usa equivocadament per *Cicuta* verdadera, ó sia *Conium maculatum*, Lo *Ch. aureum*, sens dubte á causa de las tacas negrenças que ténen los tronchs, encara que lo restant de la planta sia mol diferent, y basta pera distingirlas lo carácter del tronch qu' en la *Cicuta* es llis y en l' altra estriat ó ratllat.

Molosperrimum cicutarium DC.—*Coscolls*, *Cuscoys*.—Rocas de Set-casas, Núria, Tragurá, etc.—Est.

Los tronchs tendres ans de florir, son molt buscats pera menjar ensiamats.

Astrantia major L.—Prats frescos de la reg. inf. y sub.-alp.—Est.

A. minor L.—Pasturas de la reg. alpina Núria, etc.—Est.

Eryngium Bourgati Gou.—*Panicau*, *Panical blau*.—Prats de la reg. alpina y sub.-alp.—Est.

E. campestre L.—*Cart panical*.—Prats, camins de la reg. inf. y sub.-alp.—Est.

L' arrel de *Panical* es molt diurética, usada en las hydropeias, tinguda per afrodisiaca.

Sanicula europea L.—Boscós de la reg. inf. y sub.-alp.—Pr.

S' ha usat com thé, pera fortificar las entranyas en las perduas de sanch y altres fluixos.

ARALIÁCEAS.

Hedera Helix L.—*Eura*.—Rocas y arbres vells de la reg. inf.—Est.

Las fullas d' *Eura* s'usan pera entretenir y fer rajar las llagas; posadas ab vinagre, pera destobar los ulls de poll. Lo pelvo de las granas torradas diuhen es un sudorífich poderós. La goma ó resina que surt fent talls en lo tronch, se creu qu' es molt útil presa al interior en certas hydropesias.

CORNEÁCEAS.

Cornus sanguinea L.—*Sangrinyol*, *Sangrell*.—Tancas y boscos de la reg. inf. y sub.-alp.—Pr.

C. mas L.—*Corns*, *Corniols*.—Comarca de Ripoll *Busagaña*.

Al *Sangrinyol* se li dona aquest nom per lo color de sanch que prénen las fullas y escorsa dels tenys en la tardor. Hi ha entre 'ls pagesos sobre aquest arbusto algunas preocupacions sens fonament: diuhen que pegant al bestiar ab una verga de sangrinyol, los fa orinar sanch.

LORANTÁCEAS.

Viscum album L.—*Herba del vesch*, *Viscarsi*, *Viscari*.—Viu parásit sobre 'l tronch y branca de varios arbres, principalmente Pomeras, Arsos, Muixeras, etc.—Pr.

Aqueixa planta los druidas la tenian per sagrada y la tallan una vegada al any ab gran ceremonia, atribuhintli virtuts prodigiosas contra la esterilitat, pera contrarestar los venenos, etc. Avuy dia s' usa contra las malalties nerviosas, la dis-tenta, etc. Dels fruyts y escorsa s' en treu lo vesch de agafar acells, y en medicina s' usa com á resolutiu.

CAPRIFOLIÁCEAS.

Sambucus Ebulus L.—*Ebuls*, *Púdols*.—Reg. inf. y sub.-alp.—Est.

S. nigra L.—*Saugué*, *Sauch*, *Bonarbre*.—Boscós, torrents etc.—Pr.

S. racemosa L.—Boscós de la reg. inf. y sub-alp.—Est.

La flor de sauch té molt ús al exterior en perfums pera dolors, airadas, erysipelas, mal d' ulls, pera rebaixar la inflor, y quan eixa no es de erysipela, dona bons resultats en cataplasmas ó draps xupats ab l' aygua. Al interior se pren l' aygua destilada, infusió, en los tifus, etc. com emolient, sudorífica y resolutive. Ab los fruyts se fa un rob y aixarop molt usats en refredats, mal de coll, reumatisme, granisadas. Las fullas s' emplean en cataplasmas pera las morenas. La escorsa y arrel com á diuréticas y purgants en la hydropesia. Los *Ébuls* ténen aplicacions semblants al sauch.

Viburnum Lantana L.—*Tortellatje, Cartellatje*.—Tancas y boscós, reg. inf.—Pr.

V. Opulus L.—*Matoner*.—Vall de Ribas, *Isern*.—Pr.

Los fruyts son astringents usats en las diarrehas; l' aygua de las fullas en gargarismes pera afeccions de la boca; la escorsa es epispástica.

Lonicera etrusca Santi.—*Mareselva, Gallets, Gallarets*.—Tancas y boscós de la reg. inf.—Pr. Est.

L. periclymenum L.—*Lligabosch*.—Boscós de la reg. inf.—Est.

L. xylosteum L.—Boscós y torrents de la reg. inf. y sub-alp.—Pr.

L. nigra L.—*Gatseri*.—Set-casas, Carençá.—Est.

L. pyrenaica L.—Rocas de la reg. alpina y sub-alp.—Est.

L. alpigena L.—*Diters*.—Set-casas y probable en Nuria.—Pr. Est.

Las flors de las especies de aquest género son calmants y bonas pera la tos; los fruyts diuréticos. Los tronchs son bons, tret lo cor, pera fer brochs de pipa.

RUBIÁCEAS.

Rubia peregrina L.—*Roja*.—Llochs pedregosos de la reg. inf.—Pr.

Galium cruciatum Scop.—*Creuhera, Crucuada groga*.—Marges y tancas de la reg. inf. y sub-alp.—Pr.

G. rotundifolium L.—Rocas de la vall d' Eyne, *Comp*.

G. vernum Scop.—Llochs pedregosos y ombriols.—Pr.

G. verum Scop.—*Espunyidera groga*.—Prats y marges de la reg. inf. y sub-alp.—Est.

G. maritimum L.—*Llàgrimas d' ase*, *Espunyidella*.—Costas secas de la reg. inf.—Pr. Est.

G. corrudæfolium Vill.—Marges y rocas de la reg. inf.—Pr.

G. rigidum Vill.—Rocas de la reg. inf. fins á Nuria.—Pr.

G. pusillum L. et *G. saxatile* L.—Rocas de Nuria, *Tex*.

G. papillosum Lap.—Prats y costas secas de la reg. inf. y sub-alp.—Pr. Est.

G. sylvestre Poll.—Los meteixos llochs que l' anterior.—Pr. Est.

G. montanum Vill.—Montanyas de Nuria.

G. Lapeyrousianum Jord.—Serras y colladas de Nuria.—Est.

G. pyrenaicum Gou.—Rocas de las mont. de Nuria.—Est.

G. megalospermum Vill.—Colladas de Nuria, vall d' Eyne, *Comp.*—Jul.

G. cometeorrhizon Lap.—Serras de Nuria, Puigmal y Coma de Vaca, etc.—Est.

G. aparine L.—*Apegalós*, *Rébola*.—Tancas y llochs cultivats.—Pr.

G. tricornis With.—Terrenos de conreus.—Pr.

Las especies d' est género son conegudas per *Espunyidera* y ab algun altre nom; se utilizan en cataplasmas ó picadas en las espunyiduras y altras contusions; també s'usan en algunas parts, especialment la *Espunyidera groga*, pera presonar la llet pera fer formatjes.

Asperula odorata L.—Boscos y llochs ombrivols.—Pr. Est.

A. cynanchica L.—*Herba prima*.—Costas de Ribas, Caralps, etcétera, ab la *γ. longiflora* Rehb. En los collets, sobre Ribas una forma glauca.

A. arvensis L.—Camps de la reg. inf.—Pr.

La *A. odorata* se considera excitant, diurética y aperitiva; de la *Herba prima* s' usa l' aygua, y en cataplasmas contra 'l mal de pedra.

Sherardia arvensis L.—Camps y prats reg. inf. y sub-alp.—Pr. Est.

Crucianella angustifolia L.—Probable en la reg. inf.—Est.

VALERIANÁCEAS.

Valeriana officinalis L.—*Valeriana*.—Tancas, boscos de la reg. sub-alp. é inf.—Est.

V. pyrenaica L.—Rara en los Pyr. Orientals, Valls de Lló y Carencá, *Comp.*—Est.

Valeriana globulariæfolia Ram.—Rocas de Nuria, Coma de Vaca.—Est.

V. tripteris L.—Montanyas de Nuria, comú per la part de Set-casas, Costabona.—Pr.

V. montana L.—Rocas calcinals de las valls de Caralps, Ribas.—Pr.

L' arrel de *Valeriana* es molt usada pera medicina, es un poderós antispasmódich contra lo mal de St. Pau, histérich y totas las malalties nerviosas; es molt excitant del pahidor, febrifuga y emenagoga; se pren en infusió, y també reduhida á pols com polsada en lo mal de cap nerviós.

Valerianella olitoria Poll.—*Margaridetas*, com á molts d' est género.—Prats, camps y llochs ombrívols de la reg. inf.—Pr.

V. auricula DC.—Conreus de la reg. inf.—Pr.

V. pumila DC.—En los meteixos llochs de la anterior.—Pr.

V. Morisonii DC.—Camps de la reg. inf.—Pr.

Las *Margaridetas* se menjan ensiamadas tot l' hivern y avans de florir; en algunas parts fins se cultiyan.

DIPSÁCEAS.

Dipsacus sylvestris Mill.—*Cardons*.—Comú en prats.—Est.

L' arrel se usava avans com aperitiva.

Cephalaria pilosa Gr. G.—Llochs ombrívols de la reg. inf. y sub.-alp.—Est.

C. leucantha Schr.—Marges de las costas soleyadas de Ribas, Ripoll.—Est.

Knautia arvensis Koch.—*Escapiosa*.—Prats y conreus de la reg. inf.—Pr.

K. dipsacifolia Host.—Prats de la reg. inf. y sub.-alp.—Est.

Scabiosa columbaria L.—*Escabiosa*, *Viudas bordas*.—Prats de la reg. inf.—Est.

S. gramuntia L.—Boscós y camins de la reg. inf. y subalp.—Est.

S. succisa L.—*Mossegada del diable*.—Prats y boscós; freqüent.—Est.

Las especies d' est género y l' anterior se consideran deter-sivas, vulnerarias, aperitivas, espectorants, y sudoríficas; se recomanan principalment en las malalties que donan granisada á la pell, com la rosa, sarampió, ronya etc., prenent l' aygua. Se m' ha assegurat tenir la escabiosa molta eficacia pera lo mal de mel-sa y puch respondre de dos cassos de curació en que eran inú-tils los emplastos de cicuta y altres remeys indicats; la aplica-ció fou feta del modo següent: un grapat de fullas d' escabiosa, igual cantitat de verbena, picat tot plegat en un morté ab una clara d' ou y aplicat luego en forma de cataplasma sobre la part dolorida al anars'en al llit y repetintha unas quantas nits se-guidas.

COMPOSTAS.

I. TUBULIFLORAS.

1. Corimbíferas Juss.

Eupatorium cannabinum L.—*Canabassa, Lladrecá*.—Paratjes humits de la reg. inf.—Est. Tard.

S' usa aquesta planta en l' escorbuti, irritació dels ronyons y fetje, com á diurética; y las flors en la tos previnguda del singlot.

Adenostyles albifrons Rchb., v. *viridifrons* Csta.—Torrents y paratjes ombrívols de las montanyas de Nuria, Mörens etc.—Est.

Homogyne alpina Cars.—Montanyas de Nuria Set-casas.—Jun.

Petasites officinalis L.—*Barretera, Pota de caball negre*.—Vall de Carençá, *Comp.*—Pr.

P. niveus Bremn. et *P. fragrans* Presl.—En la Cerdanya, *Comp.*—Pr.

Las fullas d' estas especies s' han usat pera curar llagas, etc.; las flors son pectorals.

Tusilago Farfara L.—*Pota de caball ó d' euga, Fill avans que lo pare*.

Las fullas son molt recomenadas prenent l' aygua en la so-focació en la tos y tisis; las flors en infusió ó aygua destilada.

contra la tos produhida per la inflamació crónica de la freixura y bronchis.

Solidago Virga-aurea L.—*Vara d' or*.—Nuria, Caralps, Ribas, etc.—Est. Tard.

Es molt usada per vulneraria, sudorífica y diurética contra lo mal de pedra.

Conyza ambigua DC.—Camins de la reg. inf.—Est.

Erigeron canadensis L.—Llochs pedregosos de la reg. inf.—Est.

E. acris L.—Paratjes semblants al anterior.—Est.

E. alpinus L.—Rasos y colladas altas de las montanyas de Nuria.—Est.

E. uniflorus L.—Pasturas altas de Mörens, Nuria, etc.—Est.

Aster alpinus L.—Montanyas de Nuria, Mörens, etc.—Est.

A. (Amellus) L.—*Indianas*.—Montanyas de Ribas, Surroca.—Est.

A. Willkommii Schultz.—De Bagá á la Pobla, *Salv.*, Ribas, Caralps.—Est. Tard.

A. catalaunicus Wk. et Csta.—Sant Joan de las Abadessas, Surroca, Ripoll, *Csta*, Ribas.—Est.

Bellis perennis L.—*Margaridoya*.—Prats, camins de la reg. inf.—Pr.

Doronicum pardalianches L.—Boscos ombrivols de la reg. inf.—Pr.

D. austriacum Jacq.—Vall de Carencá, *Comp.*—Jul.

Las plantas d' est género ténen propietats irritants y fins venenosas; son poch usadas.

Aronicum glaciale Rchb.?—Cap als estanys de Carencá, *Coma d' Eyne*.—Ag.

Arnica montana L.—*Tabaco de montanya*, *Arnica*.—Montanyas de Nuria, Puigmal.—Jul.

L' *Arnica* té moltíssimas aplicacions medicinals, ja en pols pera fer estornudar y descarregar lo cap; ja la tintura pera contusions, espunyiduras, caygudas, etc., y també en cataplasmas; infusió pera reumatisme, parálisis, poagre, tifus, febras, congestió cerebral, etc.; s' usan principalment las flors, també las fullas y arrel, esta pera cólichs de sanch. Al interior deu usarse l' árnica en petites dosis ó pocas gotas, puig'qu' en quantitat major podria perjudicar y fins matar.

Senecio vulgaris L.—*Xinixell, Morruts*.—Terrenos de cultiu.—Pr. Est.

S. viscosus L.—Paratjes sechs de la reg. inf.—Est.

S. adonidifolius Lois.—Montanyas de Nuria, Caralps, Camp-rodon.—Est.

S. aquaticus Huds.—Llochs humits de Ripoll, Ribas.—Est.

S. Jacobeoides Wk.—*Herba de St. Jaume*.—Paratjes ombrívols frescos de la reg. inf.—Est.

S. erucifolius L.—Ab la v. *ceratophyllus* Wk, Csta, en marges de la reg. inf.—Est.

S. leucophyllus DC.—*Herba blanca*.—Montanyas de Nuria.—Est.

S. incanus L.—Rocas de la collada de Nuria, vall d' Eyne, *Comp.*—Est.

S. Tournefortii Lap.—Montanyas de Nuria.—Est.

S. patulosus L.—Valls de Carengá, de Llò, *Comp.*—Est.

Los *Xinixells* se usan com emolients en gargarismes pera mal de coll, fluxions de la boca; en cataplasmas pera madurar tumors, llagas, mal de pits. La *Herba blanca* s' usa com á tónich del pahidor, contra las febres.

Artemisia Absinthium L.—*Donzell mascle*.—Camins y paratjes sechs de Camprodon, Set-casas, Cerdanya, etc., de la reg. inf.—Est.

A. camphorata Vill.—*Herba menuda*.—Marges de Ribas, Tos-sas.—Est.

A. mutellina Vill.—Serras de Nuria, Coma de Vaca.—Est.

A. vulgaris L.—*Altimira*.—Marges y llochs abrigats de la reg. inf.—Est.

A. spicata Wulf.—Torrents y llochs frescos de la collada de Nuria, Vall d' Eyne, *Comp.*

A. glutinosa Gay.—*Botja, Llemanosa*.—Llochs sechs de la reg. inf.—Est.

A. chamæmelifolia Vill.—Llochs pedregosos sota los cingles de Surroca, Augasa y probable en los de Ribas.—Est.

Las fullas y brots florits de varias de las especies de aquest género ténen molts aplicacions medicinals y principalment lo *Donzell, Herba menuda, Altimira* etc, y entran en diferentes composicions contra las febres, cuchs; son tónicas del pahidor, emenagogs. Las cendras son molt útils en las hidropesías.

Tanacetum vulgare L.—Herba cuquera, *Tanarida*.—Cerdanya, Ribas, etc., comú.—Est.

S'usan las flors de *Tanarida* com estomacals, sudoríficas, emenagogas y principalment aplicadas en cataplasmas al ventre contra 'ls cuchs.

Leucanthemum vulgare Lam.—Llochs herbats de la reg. inf.—Est.

L. maximum DC.—Prats humits de Salt del Sastre, Tragurá, Ribas, Mörens, Set-casas, etc.—Est.

L. montanum DC.—Marges sechs de Ribas, Ripoll.—Est.

L. alpinum Lam.—Serras de Nuria, Mörens.—Est.

L. coronopifolium Gr. G., *β. ceratophylloides* Gr. G.—Montanyas de Nuria.—Est.

L. corymbosum Godr. Gr.—Costas secas de Ribas.—Pr.

L. Parthenium Godr. Gr.—*Segura*, *Herba de St. Antoni*.—Horts y prop las habitacions.—Est.

Lo *L. vulgare* s'ha usat com á diurétich en la leucorrea, ofegament.

La *Segura* s'usa com la camamilla en lo mal de ventre, flaquesa é irritació del pahidor, contra 'ls cuchs.

Matricaria inodora L.—Vall de la Cerdanya, Ribas.—Est.

Anthemis arvensis L.—Terrenos de conreu freqüent.—Pr. Est.

A. tinctoria L.—Caralps, Ribas etc. ab la v. *Triumfetti* Rchb.—Est.

A. montana L.—Rocas escarpadas de Mörens, Nuria.—Est.

Santolina Chamaecyparissus L.—*Espernallach*, *Botjas de Sant Joan*, *Camamilla de montanya*.—Llochs sechs y calcinals de la reg. inf.—Est.

S. pectinata Lag.—Com á la anterior y en semblants llochs.—Est.

La flor d' estas especies s' usa com á tónich en lo mal de ventre, etc.

Achillea millefolium L.—*Mil-fullas*, *Percala*.—Prats y marges de la reg. inf. y sub-alp.—Est.

A. odorata L.—Ribas, Planolas, la Cerdanya.—Jul.

A. chamæmelifolia Pour.—Rocas sobre Caralps, Set-casas.—Est.

A. ptarmica L.—Montanyas de Nuria, Cerdanya.—Est.

A. pyrenaica Sibth.—*Camamilla de montanya*.—Nuria, Mörens, Tragurá.—Est.

A. nana L.—De Nuria á Costabona per Carencá, Coma de Vaca y Fossa del Gegant, *Comp.*

De la *Mil-fullas* se usan las flors y fullas com á tónicas y astringents en las hemorragias, hemoptisis y febres; la *Camamilla de montanya* s' usa en pols pera fer estornudar, y mastegant facilita la salivació en lo mal de caixal, parálisis de la llengua y glándulas salivals.

Bidens tripartita L.—Ribas, Cerdanya. En eixa localitat la *β. cernua* L.

Asteriscus spinosus Gr. et G.—*Ull de bou*.—Paratjes sechs de la reg. inf.—Est.

Usadas las flors contra las febres.

Inula Helenium L.—*Herba del ala*.—Ripoll, Ribas, etc.—Jul.

I. Conyza DC.—Llochs frescos de la reg. inf.—Est.

I. salicina L.—Prats y boscos de la reg. inf.—Est.

Inula Vaillantii Vill.—Vessant espanyola de la Collada de Nuria, *Comp.*

Prop de Ripoll la v. *brevifolia* Wk. et Csta.—Est.

I. montana L.—*Herba del mal estrany*.—Probable en las costas secas de Ribas.—Est.

L' arrel de *Herba del ala*, es molt usada com á tónica espec-torant, sudorifica y contra 'ls cuchs.

Pulicaria dysenterica Gärtn.—Rechs y paratjes humits.—Est.

S' ha usat aqueixa planta contra las febres y cólich de sanch.

Jasonia tuberosa DC.—*Herba estranya*.—Costas secas y argi-losas, reg. inf.—Est.

S' ha usat en perfums y cataplasmas pera rebaixar la inflor.

Helychrisum Stoechas DC.—*Semprevivas bordas*, *Flor de Sant Joan*.—Llochs sechs y pedregosos de la reg. inf.—Pr. Est.

Gnaphalium luteo-album L.—Llochs sechs y arenosos de la reg. inf.—Est.

G. sylvaticum L.—Boscos de la reg. inf. y sub-alp.—Est.

G. uliginosum L.—Prats y camps humits de Nuria, Caralps, etc.—Est.

G. supinum L.—Montanyas de Nuria, Carencá, Coma de Vaca.—Est.

Antennaria carpatica Bl. et F.—Montanyas de Nuria, Carencá, etc.—Est.

A dioica Gärtn.—*Sanguinaria, Flor de sempreadura*.—Pasturas de la reg. alp. y sub-alp.—Est.

Leontopodium alpinum Cass.—Collada de Nuria, Vall d' Eyne, Comp.

Filago germanica L.—*Herba del borm*.—Rosselló, terrenos de cultiu de la reg. inf.—Est.

F. arvensis L.—*Herba cotonera*.—Terrenos sechs de la reg. inf.—Est.

F. minima Fr.—Camps granítichs ó arenosos de la reg. inf. y sub-alp.—Est.

Logfia subulata L.—Llochs arenosos y sechs.—Est.

Micropus erectus L.—Costas secas y calcinals de Ribas.—Est.

Carpesium cernuum L.—Llochs ombrivols de la reg. inf.—Est.

Calendula arvensis L.—*Galdirons, Llevamans, Llevagats*.—Camps, freqüent.—Pr. Est.

C. officinalis L.—*Gojats, Jaumèts*.—Cultivada y renadiu; horts, jardins.—Fl. tot l' any.

Las especies de aquest género s' usan, encarà que poch; las fullas en infusió com antispasmódicas, emenagogas y pera fer suhar.

2. Cinarocéfalas Juss.

Echinops sphærocephalus L.—*Cart erissat ó d' erissó*.—Rocas y llochs abrigats de la reg. inf.—Est.

Onopordon acanthium L.—*Carnera borda, Bufassa*.—Camins de la reg. inf.—Est.

L' arrel y fullas d' esta planta se usan contra las febres y fel sobreixit; lo such y fullas picadas contra los cranchs.

Cynara cardunculus L.—*Herba col, Presó*.—Cultivat y renadiu prop de las habitacions.—Est.

Las flors servéixen pera fer pendre ó empresonar la llet; las fullas y such de la planta son astringents y diuréticas, usadas en la hydropsia, fel sobreixit, febres.

Cirsium lanceolatum Scop.—*Lloba-cardà*.—Camins y erms de la reg. inf.—Est.

- C. crinitum* Boiss.—Com á l' anterior y en iguals llocs.—Est.
C. ferox DC.—*Cardigases, Caps d' ase.*—Prats y llocs estérils.—Est.
C. palustre Scop.—Boscos y prats humits; freqüent.—Est.
C. palustre-monspessulanum Gr. G.—Vall d' Eyne cap á la cascada, *Comp.*
C. rivulare Lk.—Rechs y prats humits, Mörens pujant per Set-casas.—Est.
C. monspessulanum All.—Prop de las ayguas, reg. inf.—Est.
C. bulbosum DC.—Pasturas y boscos de la reg. inf. y sub-alp.—Est.
C. bulboso-acaule Negeli.—Prop de la especie anterior.—Est.
C. acaule All.—Pasturas de la reg. inf. y sub-alp.—Est.
C. arvense Scop.—*Calsidas, Carsos.*—Terrenos de conreu, als que perjudica extraordinariament y es precis posar gran cuydado en destruhirlo.
Carduus tenuiflorus Curt.—Prop las habitacions, Ripoll, Ribas?—Pr.
C. nutans L.—Prats y camins de la reg. inf. y sub-alp.—Est.
C. nigrescens Vill.—Prats frescos y llocs ombrivols de la reg. inf. y sub-alp.
C. carlinifolius Lam.—Vall de Lló, *Comp.*; Tragurá, etc.—Est.
C. medius Gouan.—Nuria, Mörens, Caralps, etc.—Est.
C. carlinoides Gouan.—Pasturas de Mörens, Nuria, Caralps.—Est.
Carduncellus monspeliensium All.—Prats y colladas de la reg. inf.—Est.
Centaurea Jacea L.—Prats de la reg. inf. y sub-alp.—Est.
C. nigra L.—Prats de la reg. inf. y sub-alp.—Est.
C. pectinata L.—Montanyas de Nuria, Caralps.—Est.
C. uniflora L.—Cims de Carencá, cap á Nuria, *Comp.*—Ag.
C. nervosa Will.—Pendants del Vall de Carencá, *Comp.*—Est.
C. montana L.—Boscos de la reg. inf. y sub-alp.—Est.
C. cyanus L.—*Blauhet, Angelets.*—Camps, entre 'ls blats.—Pr. Est.
C. leucophaea Jord.—Llocs estérils de Ribas, Cerdanya.—Jul.
C. Scabiosa L.—Terrenos de conreu.—Est.

- C. solstitialis* L.—Plana de Cerdanya.—Jul.
C. aspera L.—*Brasera*.—Camins, prats de la reg. inf.—Est.
C. calcitrapa L.—*Floravia*, *Herba espitllera*.—Llochs sechs y pedregosos de la reg. inf.—Est.

La *C. jacea* s' ha usat en begudas com á tónica y estomacal; lo *Blauhel* també ha tingut ús pera mal d' ulls; ab la *Floravia* ó *Herba espitllera* hi ha certas preocupacions pera curar espitllas; en lo que té virtut reconeguda es pera curar febres.

Microlonchus Clusii Spach.—*Cabessudas*, *Escombras*.—Horts, camins, reg. inf.—Est.

Kentrophyllum lanatum DC.—*Assota-cristos*.—Llochs sechs y pedregosos de la reg. inf.—Est.

Serratula tinctoria L.—Boscos de la reg. inf.—Est. Tard.

Jurinea pyrenaica Gr. G.—Collada de Nuria, Vall d' Eyne, *Comp.*—Ag.

Leuzea conifera DC.—*Pinyas de St. Joan*, *Culleretes*, *Perdiuhetas*.—Costas secas de la reg. inf.—Est.

Té algun ús esta planta com á depurativa de la sanch y contra 'ls cólichs.

Carlina vulgaris L.—Boscos y costas de la reg. inf.—Est.

C. corymbosa L.—Llochs sechs y pedregosos de la reg. inf.—Est.

C. acaulis L.—Pasturas de la reg. inf. y sub-alp.—Est.

C. acanthifolia All.—*Carlina*.—Rasos y colladas de la reg. inf. y sub-alp.—Est.

L' arrel de *Carlina* tenia antiguament molt ús contra las epidemias; actualment s' usa com á diurética en la hypocondria y parálisis. També 's menja ensiamada.

Lappa minor DC.—*Bardana*, *Llapassa*, *Rapalassa*.—Prop las habitacions, camins, etc. de la reg. inf. y sub-alp.—Est.

L. major Gärtn.—Com á la anterior y en iguals llochs.—Est.

S' usa l' arrel com á depuratiu de la sanch y pera fer suhar, en lo reumatisme y erupcions de la pell.

II. LIGULIFLORAS Ende.

Catananche cœrulea L.—*Cervellina*, *Cerberina*, *Cigalas*.—Llochs herbosos de la reg. inf. y sub-alp.—Est.

Cichorium intybus L.—*Xicoyra amarga*, *Mastagueras*.—Prats y camins de la reg. inf.—Est.

La *C. Endivia*, *Escarola*, cultivada.

L' arrel y fullas de *Xicoyra* son molt recomanadas en la flaqueza de pahidor, cólichs, etc. com á tónicas; l' arrel torrada substituheix al café. Se menjan tendras ensiamadas.

Lampsana communis L.—Llochs pedregosos y herbosos, de la reg. inf.—Pr. Est.

Arnoseris pusilla Gärtner.—Vall de Camprodon, probable per la part de Nuria.—Est.

Hypochaeris radicata L.—Prats de la reg. inf. y sub-alp.—Pr. Est.

H. maculata L.—Pasturas y prats de Nuria.—Jul.

Thrinicia hirta Roth.—Costas secas y cultius, reg. inf.—Pr.

Th. hispida Roth.—Iguals llochs que la anterior.—Pr. Est.

Leontodon autumnalis L.—Prats, torrents de la reg. inf. y sub-alp.; en Nuria lo *γ. alpinum* Gaud.—Est. Tard.

L. pyrenaicus Gou.—Montanyas de Nuria, rocas y llochs ombrivols.—Est.

L. proteiformis Vill.—*α. glabratus* K. y *γ. crispatus* Godr.—Prats y montanyas de Nuria.—Jul.

Picris hieracioides L.—*Parracas*.—Prats y marges de la reg. inf. y sub-alp.—Est.

P. pyrenaicus Gou.—Prats de Nuria.

Urospermum Dalechampii Desf.—Prats y boscos de la reg. inf.—Pr.

Podospermum laciniatum DC.—*Barballa*, *Apaga llums*.—Llochs herbosos, reg. inf.—Pr.

Scorzonera hirsuta L.—Costas secas de Ripoll y Ribas.—Est.

Tragopogon pratensis L.—*Barba de cabra*, *Barbeta*.—Prats y marges.—Est.

T. orientalis L.—Prats del Catllar, Set-casas, cap á Mörens.—Jul.

T. crocifolius L.—Paratjes sechs de la reg. inf.—Est.

T. dubius Vill.—Marges de la reg. inf.—Est.

L' arrel de *Barba de cabra* substituheix la de *Escorsonera*, y s' usa com á pectoral, diurética, depurativa, emolient.

Chondrilla juncea L.—*Xicoyra dolsa*, *Mástechs*.—Camps y marges, reg. inf.—Est.

Taraxacum officinale Wigg.—*Llacsó d' ase*, *Pixa-cá*, *Xicoyra de montanya*.—Prats y marges; en Nuria, una varietat que s' menja tot l' estiu ensiamada ab lo nom de *Xicoyra*.—Pr. Est.

T. palustre DC.—Vessant francesa, *Comp.*

La fulla y arrel d' esta especie, es tónica-laxant, diurética, depurativa, antiscorbútica, etc.; propietats semblants té la especie anterior ó *Mástechs*.

Lactuca saligna L.—Camps argilosos de la reg. inf.—Est.

L. viminea Lk.—Llochs sechs de Ribas, Cerdanya.—Jul.

L. virosa L.—*Ensiam boscó*.—Llochs frescos y ombrivols de la reg. inf.—Est.

L. Scariola L.—Llochs sechs y pedregosos, reg. inf.—Est.

L. sativa L.—*Ensiam*, *Lletuga*.—Cultivat.—Est.

L. muralis Fr.—Boscós y llochs ombrivols, reg. inf.—Est.

L' *Ensiam* se considera en medicina com emolient, diurètic y calmant; sens dubte té propietat narcòtica, efecte que conech per esperiència propia en los primers dias que un comensa á menjarlo. L' *Ensiam boscó* té eixas virtuts més activas y s' usa en la hydropesia, desarreglos del pahidor, refredats de pit, malties nerviosas, etc.

Prenanthes purpurea L.—Boscós reg. inf. y sub-alp.—Est.

Sonchus oleraceus L.—*Llacsons*, *Llatissons*.—Terrenos de conreu.—Pr. Est.

S. asper Vill.—Com al anterior y en iguals llochs.—Pr. Est.

S. aquatilis Pourr.—Rechs y llochs humits, Ripoll y reg. inf.—Est.

Lo such de *Llacsó* s' ha usat pera mal de pedra, pera mals del fetje y pera aclarir la vista.

Mulgedium alpinum Less.—Vall d' Eyne, montanyas de Nuria?—Est.

M. Plumieri DC.—En lo Salt del Sastre, *Cuffi*, Carencá, *Comp.*—Ag.

Picridium vulgare Desf.—*Cosconilla*.—Costas y marges; reg. inf.—Se menja ensiamada en hivern.—Pr. Est.

Crepis taraxacifolia Thuill.—Marges y llochs herbosos de la reg. inf.—Pr.

C. virens Vill.—Ab algunas varietats, prats y marges de la reg. inf.—Pr.

C. foetida L.—Llochs sechs y pedregosos de la reg. inf.—Est.

- C. albida* Vill.—Rocas calcinals de la reg. inf.—Est.
C. pulchra L.—Llochs pedregosos y ombrívols, reg. inf.—Pr.
C. pygmæa L.—Llochs pedregosos de las serras y colladas de Nuria.—Est.
C. lampanoides Frœl.—Vall y turons de Carencá, *Comp.*
C. blattarioides Vill.—Prats ó closas de Caralps.—Jul.
Soyeria montana Monn.—Vall d' Eyne, *Comp.*
Hieracium pilosella L.—*Herba cansera*, *Orella de rata*.—Costas y prats sechs.—Est.
H. auricula L.—Prats y erms hasta Nuria.—Est.
H. prealtum Vill.—Carencá, *Comp.*—Est.
H. pumilum Lap.—Rasos y serras de las montanyas de Nuria.—Est.
H. cordifolium Frœl. non. Lap., *H. Froelichii* Timb.—Montanyas de Ripoll, Ribas.—Jul.
H. glaciale Lachm.—Eyne, Carencá, *Comp.*, Puígmal, *Vayr.*—Est.
H. sonchifolium Schel.—Ribas.—Est.
H. cordatum Sch.—*Herba del esparver*, com á moltas d' est género.—Rocas de Nuria, Mörens.—Est.
H. cuspidatum Sch.—Vall de Ripoll, *Carbó.*
H. myriophyllum Sch.—Ribas, Caralps.—Jul.
H. bifidum Rit. non Koch.—Montanyas de Nuria.—Est.
H. vogesiacum Mong.—Sobre Set-casas, Mörens.—Est.
H. pullidum Bir. non Fr.—Montanyas de Nuria.
H. Lawsonii Vill. *γ. phlomoides* Schel.—Rocas de las montanyas de Nuria.—Est.
H. ramosum K., *H. pseudo-gothicum* Arv. Touv.—Pasturas de Nuria, *Vayr.*
H. neo-cerithe Fr.—Rocas de Nuria, Caralps, Ribas.—Est.
H. lamprophyllum Sch.—Rocas de Camprodon, Set-casas, Surroca, etc.—Est.
H. alpinum L.—Vessant francesa, *Comp.*
H. nobile Gr. G.—Boscos de la reg. inf. y sub-alp.—Est.
H. hirsutum Fr.—Nuria, *Tex.*
H. alatum Lap.—Vall d' Eyne, *Comp.*, Mont. de Nuria.—Est.
H. lanatum Vill.—Valls de Lló, Carencá, *Comp.*—Ag.
H. albidum Vill.—Collada Verda, Carencá, *Comp.*—Est.
H. præcox C. H. Schultz.—Montanyas de la reg. inf.—Pr. Est.

H. rubescens Jord.—Costas y boscos de la reg. inf.—Est.

H. murorum L.—Boscos y rocas de la reg. inf.—Est.

H. sylvaticum Lam.—Boscos de la reg. inf.—Est.

H. boreale Fr.—Boscos y costas de la reg. inf. y sub-alp.—Est. Tard.

De l' *Herba cancera*, s' usa l' aygua pera combatre los cranchs; las hemorragias, cólichs, febres, hemoptisis, mal de pedra.

Andryala sinuata L. v. *integrifolia* Csta.—Llochs sechs y arenosos de la reg. inf.—Est. Tard.

AMBROSIÁCEAS.

Xanthium strumarium L.—*Bardana borda*, *Escorpins*.—Camps y camins de la reg. inf.—Est.

X. spinosum L.—*Floravia*, *Llagastas*.—Llochs sechs y pedregosos de la reg. inf.—Est.

La *Bardana borda* s' ha usat pera los humors frets; en tintoreria pera tenyir á groch; la *Floravia*, pera mal del fetje, ronya, y últimament s' ha recomanat pera curar la rabia ó prevenirla.

CAMPANULÁCEAS.

Jasione montana L.—Llochs arenosos de la reg. inf.—Est. Tard.

J. perennis Lam.—Montanyas de Nuria.—Est.

J. ——— *β. pygmea* Gr. et G.—Pasturas y prats sechs de Nuria y vehinas, etc.—Est.

J. humilis Pers.—Pasturas y prats sechs de Nuria, Fontnegra, etc.—Est.

Phyteuma pauciflorum L.—Montanyas de Nuria, Puigmal.—Est.

Ph. hemisphaericum L.—Rasos y pasturas de Nuria y montanyas vehinas.—Est.

Ph. orbiculare L.—Boscos y prats de la reg. inf. y sub-alp.—Est.

Ph. spicatum L.—Boscos y llochs ombrivols de la reg. inf. y sub-alp.—Pr. Est.

Ph. scorzoneraefolium Vill.—Vall d' Err, vessant francesa.
—Jul.

Specularia hybrida Alph. DC.—Terrenos de conreu.—Pr.

Campanula medium L.—*Campanetas* á todas las del género.
—Vall de Carencá, *Comp.*

C. glomerata L.—Prats y costas de la reg. inf. y sub-alp.
—Est.

C. cervicaria L.—Probable en los meteixos llochs que l' anterior.—Est.

C. trachelium L.—Marges y prats de la reg. inf.—Est.

C. rapunculoides L.—Marges y camps de la reg. inf. y sub-alp.—Est.

C. erinus L.—Terrenos de conreu.—Est.

C. rhomboidalis L.—Valls d' Eyne y Carencá, *Comp.*—Est.

C. lanceolata Lap.—Plá dels Avellaners, Carencá, *Comp.*—Est.

C. rotundifolia L.—Prats y rocas de la reg. inf. y sub-alp.
—Est.

C. Scheuchzerii Vill.—Montanyas de Nuria, freqüent.—Est.

C. pusilla Hænk.—Prats y torrents de Nuria cap á Puigmal, etc.—Est.

C. rapunculus L.—*Repunxó*.—Marges de la reg. inf.—Pr. Est.

C. persicifolia L.—Boscós y llochs ombrívols de la reg. inf.—Est.

L' arrel de *Repunxó* se menja ensiamada; la planta, com algunas otras del género, se té per astringent y se aplica en las llagas.

VACCINIÁCEAS.

Vaccinium myrtillus L.—*Nadius*, *Rahims de pastor*, *Anajus*.—Boscos y torrents de la reg. sub-alp. á la alpina.—Pr.

V. uliginosum L.—Llochs humits ú ombrívols de las montanyas de Nuria.—Est.

V. vitis-idea L.—*Jerdera sylvestre*.—Bosch Caras de Set-casas; deu ésser raro, no s' ha trobat despres de *Isern*.—Pr.

Los fruyts d' estas especies son astringents y refrescants y s' en fa un aixarop molt recomanat en los cólichs de sanch. També s' usan en tintorería.

Oxycoccus vulgaris Pers.—Prats turbosos de la vall de Carencá, *Comp.*—Est.

ERICÁCEAS.

Arctostaphylos officinalis Wim.—*Buixarola, Faringoler, Barruixes.*—Set-casas, Carencá, etc.—Pr.

Las fullas y fruyts principalment de *Buixarola* s' usan en la tisis y mal de pedra y malalties dels ronyons.

Calluna vulgaris Salisb.—*Brossa, Bronsa, Bruga, Xipell.*—Costas secas de la reg. inf.—Est.

Avans s' usava la *Brossa*, contra lo mal de pedra, cólichs; pera aumentar la llet.

Erica arborea L.—*Bruch.*—Probablement en la reg. inf.—Pr.

Azalea procumbens Desv.—*Herba de la grava ó mal de pedra.*—Rasos y serras de Nuria, Mörens, Carencá.—Est.

Rhododendron ferrugineum L.—*Gahuet, Salabarda, Narets.*—Rocas de la reg. alpina, freqüent.—Est.—En Nuria una planta tenia la fl. blanca.

Té algun ús esta planta contra lo reumatisme y pera matar parásits. La mel què fan las abellas ab sas flors es venenosa. Es hermós arbust d' adorno.

Pyrola rotundifolia L.—Valls d' Eyne y de Lló, *Comp.*—Est.

P. minor L.—Entre matas de *Narets*, cims de Carencá, *Comp.*—Jun.

Pyrola secunda L.—Entre matas de *Narets*, valls de Carencá, Eyne, Lló, *Comp.*—Est.

P. uniflora L.—Boscos de Set-casas.—Est.

COROLIFLORAS DC.

LENTIBULARIÁCEAS.

Pinguicula vulgaris L.—*Tiranya.*—Fonts y llochs humits y ombrivols de Nuria, Carencá, Coma de Vaca, del Orri, etc.—Pr. Est.

P. alpina L.—Pasturas de la vessant francesa, r., *Comp.*

P. grandiflora Lam.—*Viola d' aygua.*—Llochs humits de las montanyas de Nuria, etc.—Pr. Est.

Las fullas d' estas plantas s' usan aplicadas sobre talls, llagas y cremaduras pera fer apellar.

PRIMULÁCEAS.

Primula grandiflora Lam.—*Primaveras*.—Llochs ombrívols de la Vall de Ripoll y Ribas.—Pr.

P. officinalis Jacq.—*Flor de Cucut, Primavera*s.—Boscós y costas de la reg. inf.—Pr.

P. intricata Gr. G.—Montanyas de Nuria, Puigmal entre *Nerets*.—Pr.

P. latifolia Lap.—Rocas de las montanyas de Nuria.—Pr. Est.

P. integrifolia L.—Serras y pasturas de Nuria.—Est.

Ara no ténen las *Primaveras* cap importancia en medicina; sols servéixen algunas especies de adorno primerench dels jardins.

Gregorya Vitaliana Dub.—Serras y colladas de Nuria.—Est.

Androsace imbricata Lam.—Collada de las Set-creus y rocas sobre Nuria.—Est.

A. villosa L.—Montanyas de Nuria, Coll de Torraneulas, etc.—Est.

A. carnea L.—Montanyas de Nuria y vehinas, frequent.—Pr. Est.

A. maxima L.—Camprodon, *Tex*.

Soldanella alpina L.—Montanyas de Nuria, Carencá—Pr. Est.

Lysimachia Ephemerum L.—Prats humits y rechs de la reg. inf.—Est.

L. vulgaris L.—Prats humits de la reg. inf.—Est.

L. nemorum L.—Boscós ombrívols de la reg. inf.—Pr. Est.

Coris monspeliensis L.—*Pinzell*.—Costas secas de la reg. inf.—Pr. Est.

Anagallis arvensis L.—*Murrons*.—Las dos varietats de flor blava y vermella en los terrenos de conreu.—Pr. Est.

Samolus Valerandi L.—*Ensiamet de la Mare de Deu*.—Llochs humits, reg. inf.—Pr. Est.

OLEÁCEAS.

Fraxinus excelsior L.—*Freixa, Freijú*.—Reg. inf. y sub-alp.—Pr.

La escorsa de *Freixa* es febrifuga, útil en las hemorragias, cólichs, escorbuto, humors frets, etc.

Ligustrum vulgare L.—*Olivella, Olivereta*.—Boscos y tancas de la reg. inf.—Est.

Ab lo such dels fruïts d' *Olivereta* se prepara un decuyt que s' usa pera curar las llagas, estroncar las hemorragias, y en las inflamacions de la vista.

APOCINÁCEAS.

Vinca minor L.—*Herba donzella, Pruenga*.—Boscos y torrents de la reg. inf.—Pr.

V. media Lk. et Hof.—Com á la anterior y *Vinca-pervincla*.—Hivern. Pr.

Estas plantas son sudoríficas, purgants y antiscorbúticas; també s' usan pera retirar la llet y en malalties de pit.

Vincetoxicum officinale Mönch.—*Maseres, Pebrotera borda*.—Montanyas de la reg. inf. y sub-alp.—Est.

Es probable existeixi també lo *V. nigrum* Mönch.

L' arrel es sudorífica y diurética. Antiguament se tenia per contraveneno.

JASMINÁCEAS.

Jasminium officinale L.—*Llessami, Gessami*.—Horts y parets de la reg. inf.—Pr. Est.

Las flors son molt aromáticas y usadas en perfumería y també en medicina pera mal de cap; además son cordials.

GENCIANÁCEAS.

Erythraea pulchella Horn.—Prats sechs de la reg. inf.—Est.

E. centaurium Pers.—*Centaura, Herba de Sta. Margarida*.—Prats reg. inf. y sub-alp.—Est.

E. latifolia Lm.—Prats humits de la reg. inf.—Est.

La *Centaurea* s' usa com á tónica pera lo pahidor, contra las febres y los cuchs.

Chlora perfoliata L.—*Herba groga*.—Llochs humits, reg. inf.—Pr. Est.

S' ha usat contra la distenta.

Gentiana lutea L.—*Gensana*, *Genciana*.—Pasturas de la reg. alp. y sub-alp.—Est.

G. Burseri Lap.—Nuria, bosch de la mare de Deu, baixant á Caralps.—Est.

G. punctata L.—Pendants áridas de las valls d' Eyne y Carengá, *Comp.*—Est.

G. cruciata L.—Prats humits y ombrívols, de la reg. inf. y sub alp.—Est. Tard.

G. acaulis L.—Prats de la reg. inf. y sub-alp.; la *y parvifolia* Gr. G., *G. alpina* Vill., en los rasos dels cims de Nuria.—Est.

G. pyrenaica L.—Pasturas de las montanyas de Nuria.—Est.

G. verna L.—Costas y boscos de la reg. inf. y sub-alp.—Pr. Tard.

G. tenella Roth.—Prats humits de la Coma del Orri. r. r.—Jul.

G. nivalis L.—Serras de la part de Set-casas, Costabona.—Est.

G. utriculosa L.—Vessant francesa, *Comp.*

G. campestris L.—Pasturas de las reg. inf. y alp.—Est. Tard.

G. ciliata L.—Boscos de la reg. inf. y sub-alp.—Tard.

La *Genciana* y algun' altra especie del meteix género, ténen molt ús en medicina; l' arrel es tónica, estimulante y febrífuga.

Swertia perennis L.—Prats turbosos y humits dels entorns de Nuria.—Est.

Menyanthes trifoliata L.—*Trébol d' aygua*.—Set-casas, Puigcerdá, Colm. r. r.

L' arrel de *Trébol aquátich* té usos semblants á la *Genciana* y es además emenagoga, antiscorbútica, etc.

CONVOLVULÁCEAS.

Convolvulus sepium L.—*Campanetas*, *Corretjola gran*.—Tancas y torrents, freqüent.—Pr. Est.

C. arvensis L.—*Corretjola, Corriolas*.—Terrenos de conreu.—Pr. Est.

C. cantabrica L.—Costas secas de la reg. inf.—Pr. Est.

Tota la planta y principalment l' arrel de las *Corretjolas* es purgant, y la *C. gran* usada també en la parálisis; l' altra s' usa además en lo poagre y mal de pedra.

Cuscuta europæa L.—*Cabells, Pels*.—Llochs ombrivols de la reg. inf., enredada sobre la *Ortiga, Ebuls*, etc.—Est.

C. densiflora S. W?—Vilallonga, etc.—Jul.

C. alba Presl.—Ribas, sobre la *Genista scorpius*, etc.

C. epithymum L.—*Pels de Farigola, Cabells de la Mare de Deu*.—Parásita sobre varias plantas lleguminosas y llabiadas principalment.—Est.

Los *Pels de Farigola* s' usan com á pectorals, en la hydrope-sia, etc.

BORRAGINÁCEAS.

Borrago officinalis L.—*Borraina, Borratja*.—Horts y prop de las habitacions.—Pr. Est.

Las fullas y flors de *Borratja* son emolients, refrescants, pectorals, sudoríficas, diuréticas; las fl. forman part de las fl. cordials.

Symphytum tuberosum L.—*Consolda petita, Nualós*.—Marges de la reg. inf.—Pr.

L' arrel de *Nualós* es emolient y astringent usada en los có-lichis; raspada, s' aplica sobre llagas y cremaduras.

Anchusa arvensis Bieb.—Camps y llochs arenosos, reg. inf.—Est.

Lithospermum purpureo-ceruleum L.—Boscós y tancas de la reg. inf.—Pr.

L. officinale L.—*Mill del sol, Mill gruá*.—Llochs frescos, reg. inf.—Pr.

L. arvense L.—Terrenos de conreu.—Pr. Est.

Lo *Mill del sol* s' ha usat contra lo mal de pedra.

Onosma echioides L.—*Peu de Colom*.—Costas de Tossas, etc., de la reg. inf. y sub-alp.—Pr. Est.

Echium vulgare L.—*Borratja borda, Herba de la vibora*.—Prats sechs y marges de la reg. inf.—Pr. Est.

Antiguament s' usava contra las picadas d' escorsó; las flors ténen propietats semblants á las de *Borrajá*.

Pulmonaria angustifolia L.—*Pulmonaria*, *Herba freixurera*.—Boscos y costas de la reg. inf.—Pr.

P. tuberosa Rehb.—Anomenada com l' ant.—Llochs frescos y herbosos de la reg. inf.—Pr.

Es dubtosa la existencia de la *P. officinalis* L.

L' aygua cuyta de las fullas de las *Pulmonarias*, s' usa en los refredats de pit, tisis, etc.

Myosotis palustris Wither.—*Ull de perdiu*.—Rechs y llochs humits de la reg. inf.—Est.

M. hispida Schl.—Llochs sechs y pedregosos hasta Nuria.—Pr. Est.

M. sylvatica Hoff.—Boscos y llochs frescos de la reg. inf. y sub-alp.—Pr. Est.

M. alpestris Sch.—Collada de Nuria, Coma de Vaca.—Est.

M. pyrenaica Pourr.—Montanyas de Nuria y vehinas.—Est.

Echinopspermum lappula L.—Fins á Ribas, la Cerdanya.—Est.

Lo *E. pyrenaicum* Nob.—En la montanya de Tossas y Alp.

Cynoglossum pictum Ait.—*Maneula*, *Llengua de cá*.—Prats y marges, reg. inf.—Est.

C. officinale L.—*Avellana torrada*.—Prats y camins de la reg. inf.—Est.

Probable la existencia del *C. Dioscoridis* Vill.

L' arrel d' *Avellana torrada* es pectoral, calmant y narcótica usada en la tos seca; las fullas de esta y de la *Maneula* son emollients y s' aplican sobre las llagas pera fer apellar depressa.

Asperugo procumbens L.—Prop del Santuari fora lo portal.—Pr. Est.

SOLANÁCEAS.

Solanum nigrum L.—*Morella vera*, *Herba mora*.—Prop dels conreus reg. inf. y sub-alp.—Pr. Est.

S. Dulcamara L.—*Dolsamara*, *Vidaubi*, *Herba dels humors picants*.—Prop dels rechs y paratges frescos.—Est.

S.——*β. integrifolium* Wk.—Ruinas de Nostra Senyora del Catllar de Ripoll, Camprodon, etc.

S. tuberosum L.—*Trunfas, Patatas*.—Cultivat y renadiu.—Est.

Las fullas de *Morella* s' aplican en cataplasmas calmants en las morenas, cranchs y llagas ó inflamacions dolorosas. Lo tronch jove de *Dulcamara* es narcótic y depuratiu, molt usat en l' asma, distenta, humors picants y erupcions de la pell, hydropesia, mal de costat; no s' deu abusar tampoch d' esta herba perque podria perjudicar. Las fullas de *Trunfa* s' usan com la morella y las trunfas raspadas s' aplican en las cremaduras.

Physalis alkekengi L.—*Bufetas, Bossas vermelas*.—Tancas y marges de la reg. inf.—Est.

Las *Bufetas* son molt calmants, entran en alguns medicaments pera ús intern; també s' usan contra las febres; s' en fa un oli calmant.

Atropa Belladonna L.—*Belladonna, Tabaco bord*.—Boscós de Ripoll á Ribas, *Tex.*—Est.

La *Belladonna* té moltissimas aplicacions en medicina com á calmant, etc.; es molt venenosa, y pera lo interior sols póden prepararla los apothecaris; las fullas s' aplican en cataplasmas, en las malalties nerviosas y dolorosas, etc.

Datura stramonium L.—*Herba taupera, Estramoni*.—Prop dels conreus y habitacions.—Est.

Te l' *Estramoni* virtuts molt semblants á la *Belladonna* y además dona bons resultats fumant la fulla en lo ofegament, y millor barrejada ab fulla de *Salvia*.

Hyosciamus niger L.—*Herba de la Mare de Deu, Herba caixalera*.—Prop de las habitacions y conreus.—Est.

Lo fum de la grana tirada al foch es bo en lo mal de caixals, mal de orelas, etc. La fulla es molt calmant en las malalties nerviosas y dolorosas.

ESCROFULARIÁCEAS.

Ramondia pyrenaica Rich.—*Orella d' os, Herba tossera, Borraina de cingle*.—Rocas calcinals de la reg. inf. y sub-alp.—Pr. Est.

La *Orella d' os* s' usa com á pectoral contra la tos crónica; també s' en fa un oli pera las morenas.

Verbascum Thapsus L.—*Blenera, Candelera, Trepo*.—Llochcs incults de la reg. inf.—Est.

V. montanum Schr.—*Qua de guilla* y com al ant.—Llochs pedregosos y erms de la reg. inf. y sub-alp.—Est.

V. australe Schr?—Llochs sechs y pedregosos de la reg. inf. Ribas, Surroca d' Augasa, etc.—Est.

V. phlomoides L.—Llochs sechs de Ribas, etc., de la reg. inf.—Est.

V. lychnitis L.—Prats y colladas de la reg. inf. hasta Nuria.—Est.

V. Boherhaavi L.—*Porpras, Torpas*.—Llochs abrigats de Ribas, hasta sobre l' horti de Nuria.

V. Chaixii Vill.—*Porpras*.—Boscós arrecerats de la reg. inf.—Est.

V. Blattaria L.—Marges y llochs humits de la reg. inf.—Est.

La *Blenera* y quasi todas las demás especies s' usan com á calmants y pectorals prenent l' aygua passada per una estameña, y aplicadas en cataplasmas.

Scrophularia alpestris Gay.—Llochs ombrivols y herbosos.—Est.

S. nodosa L.—*Setje*.—Llochs humits y ombrivols de la reg. inf.—Pr. Est.

S. aquatica L.—*Setje*.—Rechs y llochs humits reg. inf.—Pr. Est.

S. canina L.—Paratges arenosos de la reg. inf.—Pr. Est.

S. Hoppei Koch.—Llochs pedregosos de Camprodon, Ripoll y Ribas.—Est.

Las fullas de *Setje* y de *S. alpestris* son usadas en cataplasmas pera resoldre tumors y llagas de mal carácter; lo such y las fullas també pera netejar llagas.

Antirrhinum Orontium L.—Camps sechs de la reg. inf.—Pr. Est.

A. majus L.—*Conillets, Badells, Gossos*.—Parets y marges reg. inf.—Pr. Est.

A. latifolium DC.—Cementiri de Tossas.

A. Azarina L.—Rocas y llochs ombrivols de la reg. inf. y alp.—Pr. Est.

Los *Conillets* son emolients y estimulants aplicats en cataplasmas sobre tumors; també se prénen pera malalties del fetje.

Anarrhinum bellidifolium Desf.—Costas estérils de la reg. inf.—Pr. Est.

Linaria spuria Mill.—Camps argilosos de la reg. inf.—Est.

L. Elatine Desf.—Terrenos de conreu.—Est.

L. arvensis Desf.—Camps y marges de la reg. inf.—Pr.

L. striata DC.—Prats y marges de Nuria y montanyas vehinas.—Est.

L. alpina L.—Pendants pedregosas de las montanyas de Nuria.—Est.

L. supina Desf.—Terrenos sechs de la reg. inf. y sub-alp.—Pr. Est.

L. minor Desf.—Llochs arenosos y estérils reg. inf.—Pr. Est.

L. organifolia DC.—Comarca de las Mulleras, prop de Nuria, Comp.—Pr. Est.

Veronica spicata L.—Pasturas de Nuria.—Est.

V. prostrata L.—Llochs sechs y herbosos de la reg. inf.—Pr.

V. chamaedrys L.—Paratges herbosos y frescos de la reg. inf.—Pr.

V. urticæfolia L.—Boscos ombrívols de la reg. inf. y sub-alp.—Pr. Est.

V. beccabunga L.—Llochs humits y fangosos de la reg. inf.—Pr. Est.

V. anagallis L.—Prop de las ayguas en la reg. inf.—Pr. Est.

V. montana L.—Boscos ombrívols de la reg. inf. y sub-alp.—Pr.

V. aphylla L.—Pasturas de Nuria en Puigmal, Font-negra, etc.—Est.

V. officinalis L.—Herba dels leprosos.—Boscos de la reg. inf.—Pr. Est.

V. nummularia Gou.—Colladas y serras dels cims de Nuria, Carencá.—Est.

V. fruticulosa L.—Rocas de las montanyas de Nuria y vehinas.—Est.

V. bellidioides L.—Rasos de Nuria, Puigmal, Coma de Vaca.—Est.

V. alpina L.—Prop dels torrents en las montanyas de Nuria, Mörens.—Est.

V. serpyllifolia L.—Prats y boscos frescos fins á Nuria.—Pr. Est.

V. pona Gou.—Torrents y llochs ombrívols de Nuria.—Est.
V. arvensis L.—Llochs herbosos y de conreu fins á Nuria.
—Pr. Est.

V. triphyllus L.—Prats de la reg. inf. fins á Nuria, *Vayr*.—
Pr. Est.

V. præcox All.—Camps de Camprodon, *Vayr*.—Pr.

V. didyma Ten.—Terrenos de conreu.—Pr. Est.

V. hederæfolia L.—Terrenos de conreu.—Pr. Est.

Las *V. becabungá* y *V. anagallis* s' usan frescas com á diuréticas, depurativas, resolutivas y antiscorbúticas. La *Herba dels leprosos* s' usa pera sustituir lo thé, pera combatre la tisis, afogament, mal de pedra, la esterilitat.

Erinus alpinus L.—Rocas de las montanyas de Nuria.—Est.

Digitalis lutea L.—*Didalera* de *St. Geroni*.—Boscos de la reg. inf. y sub-alp.—Pr. Est.

Digitalis purpurea L.—*Digital*, *Didalera*.—Llochs turbosos de las montanyas de Nuria y Surroca, *Tex*.—Est.

Las fullas de *Digital* ténen grans aplicacions en medicina pera las hydropesias y malalties del cor, pero deu usarse ab precaució, puig es venenosa, y per aixó sols póden prepararla los apothecaris. La *D. de St. Geroni*; es mes comú y té virtuts semblants al altra y pot ser més diurética, pero deu usarse en quantitat doble per ser més flaca.

Euphrasia officinalis L.—*Eufrasia*.—Presenta moltas varietats en los boscos y serras.—Est.

La *Eufrasia* s' usa pera aclarir, reforsar y recobrar la vista, presos los polvos ab vi ó aygua de fonoll ó verbena. L' aygua també s' usa aplicada al exterior.

Odontites rubra Pers.—*Fonulladas negras*.—Prats y llochs herbosos.—Est.

O. lanceolata Rchb.—Boscos y pasturas de la reg. inf.—Est. Tard.

O. viscosa Rchb.—Costas secas de la reg. inf.—Est. Tard.

O. lutea Rchb.—Prats y pasturas de la reg. inf.—Est. Tard.

Bartsia alpina L.—Prats y torrents de Nuria.—Est.

Rhinanthus minor Ehrh.—*Fonulladas grogas*.—Prats y marges de la reg. inf., etc.—Est.

Rh. major Ehrh.—Prats y pasturas fins á la reg. alp.—Est.

Pedicularis foliosa L.—Boscós y llochs turbosos de la reg. inf.; vessant francesa.—Est.

P. verticillata L.—Llochs humits de Carencá, *Comp.*—Est.

P. sylvatica L.—Prats humits fins á la reg. alp.—Pr. Est.

P. comosa L.—Pasturas de Nuria, Carencá, Eyne, etc., ab la *β asparagoides* Wk.—Est.

P. pyrenaica Gay.—Pasturas de las montanyas de Nuria; frequent.—Est.

P. rostrata L.—Nuria, Ribas, Cerdanya, etc.—Est.

Las especies d' est género s' havian considerat vulnerarias. Perjudican als prats.

Melampyrum pratense L.—Blat de vacas, Xucladors.—Boscós y prats sechs de la reg. inf.—Est.

M. sylvaticum L.—Boscós humits y ombrivols, lo de la Mare de Deu, etc.—Est.

OROBANCÁCEAS.

Phelipæa carulea C. A. Mey.—Viu sobre las arrels de la *Herba de Mil fullas*, cap á Costabona, Tosas y probablè en las montanyas de Nuria.—Est.

Orobanche rapum Thuil.—*Frares*, impropiamènt á tot lo género.—Sobre l' arrel de las *Godias*, *Balachs* y otras lleguminosas ab la v. *bracteosa* Reut.

O. cruenta Bert.—Sobre varias lleguminosas fins á la reg. sub-alp.—Est.

O. speciosa DC.—Sobre las fabas y pésols.—Est.

O. epithimum DC.—Sobre serpoll y farigola.—Est.

O. Teucrii Hol. et Sch.—Sobre llabiadas com l'anterior.—Est.

O. Hederae Vauch.—Sobre las arrels d' eura.—Est.

O. minor Sutt.—Sobre lo trébol y otras lleguminosas.—Est.

O. amethystea Thuil.—Sobre lo *Cart panical*, *Eryngium*.—Est.

Es probable la existencia de la *Lathræa squammaria* L., que viu en los boscós humits, y també la de la *L. clandestina* L., que viu sobre l' arrel dels pollaneres, polls.

LLABIADAS.

Lavandula Stœchas L.—*Caps d' ase*, *Tomani*.—Llochs sechs y abrigats; probable en la reg. inf.—Pr.

L. vera DC.—*Barballó*, *Espigol*.—Costas secas y abrigadas de la reg. inf.—Est.

L. latifolia Vill.—Com á la especie anterior y en iguals llochs.—Est.

Las flors y fullas de *Caps d' ase* y *Barballó*, s' usan en infusió com antispasmódicas, en los vómits nerviosos, etc.; en perfumans vapors y fregas ó unturas en lo reumatisme, parálisis.

Mentha rotundifolia L.—*Madrastra*, *Mairastra*—Prop dels conreus de la reg. inf.—Est.

M. sylvestris L.—*Menta boscana*.—Prats y torrents ab algunas varietats: v. *eandicans* Bth., v. *glabrata* Bth., v. *nemorosa* Bth., etc.—Est.

M. aquatica L.—Prop las ayguas y prats humits de la reg. inf.—Est.

M. sativa L.—*Herba sana*, *Menta*.—Horts; aclimatada.—Est.

M. gentilis L.—Prats de Llanás.—Est.

M. arvensis L.—*Poliol*.—Boscós y prats de la reg. inf.—Est.

La *Madrastra* y *Menta boscana*, son molt recomanadas contra lo cólera, aplicadas al ventre en cataplasmas y prenent algunas gotas de la essencia. La *Menta* y *Poliol*, s' usan molt pera refor-sar lo pahidor y contra los cuchs.

Lycopus europæus L.—Rechs y llochs humits de la reg. inf.—Est.

En algunas parts té molt ús esta planta contra las febres.

Origanum vulgare L.—*Orenga*, *Urenga*.—Prats y marges; frequent.—Est.

O. majorana L.—*Marduix*.—Hortas y jardins; aclimatat.—Est.

La *Orenga* s' usa com antispasmódica, tónica del pahidor, contra flatos, reumatisme, cadarn. Lo *Marduix* te usos semblants á la *Orenga* y antiguament era molt usat contra la feridura y parálisis; entra en un oli pera la sordera.

Thymus vulgaris L.—*Timó*, *Frigola*.—Llochs sechs y abrigats de la reg. inf.—Pr.

Th. serpyllum L.—*Salsa de pastor*, *Serpoll*, *Timó negre*.—

Boscós y costas secas de la reg. inf.; en las regions altas las formas *γ. confertus* Gr. G. y f. *pannonicus* Rchb.—Est.

Th. Chamædrys Fries.—Pasturas y marges de la reg. inf. y sub-alp —Est.

Las especies de aquest género son molt tónicas, antispasmódicas, usadas contra mal de cap y debilitat general, etc., formant part de molts medicaments.

Hyssopus officinalis L.—*Hisop*.—Llochs secs y abrigats de la reg. inf.—Est. Tard.

L' *Hisop* es molt útil contra la tos, histèrich, anginas, cuchs; s' usa també com emenagogo, contra mal d' ulls, etc., etc.

Satureja montana L.—*Sajulida*, *Hisopeta*.—Costas secas de la reg. inf.—Est. Tard.

Eixa planta, lo meteix que la *S. hortensis*, *Sajulida*, s' usava com emenagoga.

Calamintha officinalis Mönch.—*Calaments*.—Reg. inf. y sub-alp. ab las varietats *β. ascendens* Rch., *γ. menthaefolia* R., f. *nepeta* Rchb.; esta última anomenada *Rementerola*.—Est. Tard.

C. alpina Lam.—Montanyas de Nuria, Mörens, etc.—Est.

C. acinos Clairv.—*Alfábrega borda*.—Conreus y costas secas de la reg. inf.—Est.

C. clinopodium Bth.—*Alfábrega boscana*.—Llochs ombrivols de la reg. inf.—Est.

Los *Calaments* s' usan en infusió com á tónichs, antispasmódichs, sudorífichs, contra la tos, ofegament, etc.

Melissa officinalis L.—*Tarongina*.—Prop de las habitaciones.—Pr. Est.

La *Tarongina* es tónica, cordial, antispasmódica, carminativa; al exterior s' usa contra reumatisme y altres dolors nerviosos.

Rosmarinus officinalis L.—*Romani*—Horts y jardins, reg. inf.

Lo *Romani* s' usa com estimulante, emenagogo y estomacal.

Salvia officinalis L.—*Salvia bona per remey*.—Jardins y horts.—Abr.

S. sclarea L.—*Salvia romana*, *Madrona*.—Prop las habitaciones de la reg. inf.—Jun.

S. glutinosa L.—Marges y llochs ombrivols de la reg. inf.—Est. Tard.

S. verbenaca L.—Ripoll, etc.

S. horminoides Pourr?—Cerdanya.

S. pratensis L.—Tarró, Tárrech.—Prats reg. inf.—Pr. Est.

Las plantas d' est género, y principalmente la *Salvia*, s' usan ab bon éxit en infusió contra las diarreas antiguas, vómits nerviosos, mal de cap, etc , pera aclarir la vista y traure las bromas dels ulls; posadas ab vi, contra llagas de mal carácter y fins la gangrena; ab ayguardent pera conservar la dentadura.

Nepeta cataria L.—*Nepta*, *Herba gatera*.—Jardins y horts.—Pr.

N. latifolia DC.—Marges de Caralps, Tragurá, etc.—Est.

Las fullas y flor de *Nepta* son tónicas, estomacals, carminativas, emenagogas y antihistéricas.

Glechoma hederacea L.—*Eura de terra*.—Marges y llochs ombrívols de la reg. inf.—Pr.

Las fullas d' *Eura de terra* son molt útils en infusió pera facilitar la espectoració; també s' usa com á diurética, estomacal y contra 'ls cuchs.

Lamium amplexicaule L.—*Ninoy*s.—Horts y camp.—Pr.

L. incisum W.—Llochs pedregosos de la reg. inf.—Pr.

L. maculatum L.—Llochs ombrívols de la reg. inf. y sub-alp. La v. *hirsutum* Lam., en Caralps, etc.—Est.

L. album L.—Vall de Nuria y otras vehinas.—Est.

L. flexuosum Ten.—*Ortiga morta*, com als dos anteriors. Llochs ombrívols de la reg. inf. y sub-alp.—Pr.

L. galeobdolon Crtz.—Marges y tancas de la reg. inf.—Pr.

Las flors dels *L. album* y *maculatum*, se consideran antis-crofulosas y astringents y s' usan contra la leucorrea y hemorragias.

Galeopsis angustifolia Ehrh.—Camps y llochs herbosos de la reg. inf.—Est.

G. pyrenaica Bartl.—Montanyas de Nuria; en los prats sechs prop del Santuari hi ha la *G. Filholiana* Timb., que crech no es altra cosa que una varietat raquítica de la meteixa especie.—Est.

G. Tetrahit L.—Camps de la reg. inf.—Est.

Stachys heraclea All.—Costas secas de la reg. inf.—Est.

S. alpina L.—Boscós y llochs ombrívols de la reg. alp. y sub-alp.—Est.

S. sylvatica L.—Llochs ombrivols, reg. inf. y sub-alp.—Est.

S. palustris L.—Llochs humits de Camprodon, Sant Joan de las Abadesses y probable en Ribas y Caralps.—Est.

S. annua L.—*Herba vellosa*.—Camps de la reg. inf.—Est.

S. recta L.—*Herba de la feridura*, *H. de St. Antoni*.—Frequent en las reg. inf. y sub-alp.—Pr. Est.

La *Herba de St. Antoni* s' usa pera atemperar la sanch, com á sudorífich, vulnerari, emenagogo.

Betonica officinalis L.—*Brutónica*.—Costas y prats de la reg. inf.—Est.

La *Brutónica* s' usa en infusió y aixarop contra los rodaments de cap, tremolor, parálisis, y es tónica en los cadarns, desgana, etc.; las fullas fumadas favoréixen la salivació, y servéixen en polvos pera polsar.

Ballota nigra L.—*Malrubi negre*, *bord ó pudent*.—Camins y marges de la reg. inf.—Pr. Est.

S' usa esta planta contra 'ls cuchs, histérich, migranya, etc.

Sideritis hyssopifolia L.—Rocas y montanyas de Nuria.—Est.

S. hirsuta L.—Llochs sechs y pedregosos de la reg. inf.—Est.

Marrubium vulgare L.—*Malroig*, *Malrubi blanch*.—Camins y prop las habitacions de la reg. inf.—Est.

S' usa la infusió al interior contra l' histérich, la tos, las febres, etc., en vapors contra 'l cólich dona molt bons resultats.

Melittis melissophyllum L.—Boscós y llochs ombrivols de la reg. inf.—Pr.

Se considera aquesta especie com á diurética y aperitiva.

Scutellaria alpina L.—Terrenos calcinals en lo torrent de sola Font-negra, Creu d' En Riba, Coma de Vaca, etc.—Est.

Brunella vulgaris Mönch.—*Herba del traydor*.—Prats y marges de la reg. inf.—Pr. Est.

B. alba Pall.—Iguals llochs que la anterior.—Pr. Est.

B. grandiflora Mönch.—Llochs herbosos de la reg. inf. y sub-alp.—Est.

Com las dos especies anteriores, presenta algunas varietats. Totas ellas, y principalmente la *Herba del traydor*, se consideran vulnerarias y s' usan contra llagas de mal carácter, l' escorbuti y fluixos de sanch.

Ajuga-reptans L.—Prats y boscós de la reg. inf.—Pr. Est.

A. pyramidalis L.—Prats y jasas de Nuria.—Est.

A. chamæpithys L.—*Herba felera* ó *flatera*, *Iva* *artética*.—Camps de la reg. inf.—Pr. Est.

Las dúas primeras especies de aquest género son vulnerarias y s' usan contra la leucorrea, fluixos, cólichs de sanch, llagas de là boca. La *Herba felera* se considera diurética, emenagoga y antispasmódica.

Teucrium botrys L.—Camps de la reg. inf.—Est.

T. scordioides Schr.—*Discordis*, *Escordi*.—Prats humits de la reg. inf?—Est.

T. Scorodonia L.—Marges y boscos de la reg. inf.—Est.

T. chamædrys L.—*Eusineta*, *Herba de St. Domingo*.—Costas secas y calcinals.—Pr. Est.

T. pyrenaicum L.—*Angelins*.—Costas calcinals de la reg. inf.—Pr. Est.

T. polium L.—*Poliol*, *Herba cuquera*.—Llochs semblants als de las dúas especies anteriores.—Est.

Las especies de aquest género son tónicas, astringents; usadas com á diuréticas, emenagogas, antiscorbúticas; lo *T. Scorodonia* además s' usa com antisifilitich; lo *Escordi* ó *Discordi* té gran ús contra la gangrena, llagas de mal carácter y es resolutiu.

VERBENÁCEAS.

Verbena officinalis L.—*Verbena*.—Prats y llochs herbosos.—Pr. Est.

La verbena aixafada s' aplica en cataplasmas vulneraris, y contra dolors de cap, etc.

PLANTAGINÁCEAS.

Plantago major L.—*Plantatje gros*; *de fulla ampla*.—Llochs humits.—Pr. Est.

P. media L.—Prats y montanyas de la reg. inf. y sub-alp.—Est.

P. serpentina Vill.—Rocas y terrenos de xalió en la reg. inf.—Est.

P. acanthophylla Duc.—Ribas, Cerdanya.

P. alpina L.—Pasturas de la vessant francesa.

P. lanceolata L.—*Plantatje de fulla estreta, cinch nervis*.—Llochs herbosos y humits de la reg. inf. y sub-alp.—Pr. Est.

P. monosperma Pourr.—Colladas y pasturas de Nuria.—Est.

P. fuscescens Jord.—Montanyas de Nuria.—Est.—Se diferencia del anterior principalment perquè presenta los pedúnculs y fullas dretas, etc.

P. arenaria W. et K.—*Herba de las pussas, Saragatona*.—Llochs arenosos de la reg. int.—Pr. Est.

P. cynops L.—Iguales noms que l' anterior.—Llochs sechs de la reg. inf.—Pr. Est.

Lo such de varios *Plantatjes* y principalment del de fulla estreta s' usa en las febres; l' aygua en lo mal d' ulls, mal de coll, fluxions de la boca com astringent. L' aygua de la *Llavor de pussa* ó *Saragatona*, s' usa com emolient y diurétich en las irritacions dels budells y freixura, etc.

PLUMBAGINÁCEAS.

Armeria plantaginea Will.—*Candelas*.—Pasturas de la reg. inf. y sub-alp.—Est.

A. majellensis Boiss.—*Gassó*.—Montanyas de Nuria, Mörens, —Jul. Ag.

A. alpina W.—Montanyas y prats de Nuria.—Est.

GLOBULARIÁCEAS.

Globularia vulgaris L.—Prats y costas de la reg. inf. y sub-alp.—Pr.

G. nudicaulis L.—Vall d' Eyne, *Comp*.—probable en altres llochs.

G. cordifolia Lam.—*Herba negra, Lloqueta*.—Rocas calcinals de la reg. inf. ab la v. *nana* Cambess.

S' usa la *Herba negra* en infusió com á depuratiu de la sanch y refrescant.

MONOCLAMÍDEAS DC.

AMARANTÁCEAS.

Amaranthus deflexus L.—Reg. inf. prop de las habitacions.
Est.—

A. blitum L.—Hortas, camins de la reg. inf.—Est.

A. sylvestris Desf.—*Blets*.—Camps y horts de la reg. inf.

A. patulus Bert., v. *hemathodes* Csta?—Camprodon.—Est.

A. albus L.—Camps de la reg. inf.—Est. Tard.

A. retroflexus L.—*Marcant*.—Camps de la reg. inf.

Polycnenum arvense L.—Ripoll, Ribas en los camps.

SALSOLÁCEAS.

Atriplex patula L.—Prop las habitacions, horts de la reg.
inf.—Est.

Beta vulgaris L. α . *cicla* et β . *rapacea* Koch.—*Bleda* la 1.^a y
Bleda rava ó *Remolatxa* la 2.^a—Cultivadas y renadiuas.—Est.

Las fullas de *Bleda* s' usan interiorment com emolients y re-
frescants; exteriorment s' aplican sobre llagas, y manxiulas.

Chenopodium ambrosioides L.—*The bort*, *The d' Espanya* —
Cultivat y renadiu.—Est.

Ch. botrys L.—*Herba del curch*.—Ribas, Planolas.

Ch. vulvaria L.—*Pixa-cá*.—Runas, camins de la reg. inf.
—Est.

Ch. album L.—*Blet moll* ó *blanch*.—Conreus de la reg. inf.
—Est.

Ch. hybridum L.—Conreus, prop de las habitacions de la
reg. inf.—Est.

Lo *The d' Espanya* s' usa en infusió com lo *The* de Xina, com
estomacal, y tónich en las malalties nerviosas. Lo *Pixa-cá* es an-
tispasmódich, antihistéric, detersiu y s' usa contra los cuchs en
ajudas.

Blitum Bonus-Henricus Rehb.—*Sarrons*, *Sarrós*.—Jasas y
prats de Nuria, etc.—Est.

Las fullas de *Sarrós* son un poch laxants y se mienjan com los
espinachs.

POLIGONÁCEAS.

Oxyria digyna Camd.—Rocas dels cims de Nuria, Coma de Vaca, Carencá.—Est.

Rumex Friesii Gr. G.—Romás, Pradellas, Llenguas de bou.—Llochs herbosos de la reg. inf.—Est.

R. pulcher L.—Arençadas.—Camins y llochs pedregosos de la reg. inf.—Pr. Est.

R. conglomeratus Murr.—Pradellas, etc.—Prats y llochs herbosos.—Pr. Est.

R. crispus L.—Camins y prats, etc., de la reg. inf.—Pr. Est.

R. alpinus L.—Ruibarbo comú, Rapontich.—Montanyas altas de Nuria, Tossas.—Est.

R. scutatus L.—Badolas.—Llochs ombrivols y pedregosos de las montanyas y valls de Nuria.—Est.

R. acetosa L.—Agrellas.—Prats de la reg. inf. y sub-alp.—Pr. Est.

R. acetosella L.—Agrelletas.—Camps y llochs estérils.—Pr. Est.

Las fullas de Pradella, Llengua de bou, Badolas, Agrellas, etc., son refrescants interiorment y aplicadas en cataplasmas en las inflamaciones de ventre, llagas, etc; l' arrel de Rapontich s' usa com lo Ruibarbo, encara que es molt inferior.

Polygonum bistorta L.—Bistorta.—Prats de Nuria, Caralps, etc.—Est.

P. viviparum L.—Pasturas de las montanyas y colladas de Nuria.—Est.

P. lapathifolium L.—Presseguera borda.—Llochs humits de la reg. inf. y sub-alp.—Est.

P. Persicaria L.—Presseguera, Herba fefera.—Rechs y llochs humits.—Est.

P. hydropiper L.—Pebre d' aygua.—Prop las ayguas en la reg. inf. Est.—Tard.

P. aviculare L.—Estiravellas, Curriolas, Passacamins.—Camins y llochs herbosos.—Pr. Est.

P. convolvulus L.—Cayrell, Corretjolas.—Camps de la reg. inf.—Est.

P. alpinum All.—Montanyas de Nuria; freqüent.—Est.

P. Fagopyrum L.—*Fajol*.—Cultivat y renadiu.—Est. Tard.

P. tataricum L.—*Fajol boig*.—Igual que l' anterior, pero resisteix més lo fret.

Las *Curriolas* y l' arrel de *Bistorta* son molt astringents y s' usan en la hemoptisis, diarreas, disenterias, hemorragias y altres fluixos; en lo mál de coll, fluxions de la boca, etc. Lo *Pebre d' aygua* se recomana com deterriu en llagas atónicas, humors frets, etc; en gargarismes en las anginas mucosas y gangrenosas.

DAFNÁCEAS.

Daphne Mezereum L.—*Olivereta*, *Tintarell*, *Herba del fichs*.—Montanyas y boscos de la reg. alp. y sub-alp.—Pr.

D. laureola L.—*Senet de pagesos*, *Lloreret*.—Boscos y sobre tot en los bachs.—Hivern. Pr.

D. cneorum L.—Pasturas pendants sobre 'l bosch de la Mare de Deu, St. Gil, Coma de Vaca.—Est.

Las fullas de las dúas especies primeras s' usan com á purgants y també las granas en número de 8 á 20. La escorça pera fer rajar las fonts y manxiulas.

Passerina Thymelea DC.—*Senet bort*.—Llochs sechs y abrigats de la reg. inf.—Pr.

P. dioica Ram.—Rocas calcinals de Nuria, Caralps, etc.—Pr. Lo *Senet bort* s' usa com á purgant.

SANTALÁCEAS.

Thesium alpinum L.—Montanyas de Nuria, Set-casas.—Pr. Est.

T. divaricatum Jan.—Costas secas y arreceradas de la reg. inf.—Pr.

Osiris alba L.—*Ginestó*.—Iguals llochs que la especie anterior.—Pr.

ARISTOLOQUIÁCEAS.

Aristolochia pistolochia L.—*Herba de la marfuga*.—Costas arreceradas de la reg. inf.—Pr.

Las arrels d' esta especie son tónicas, espectorants, febrifugas, emenagogas y detersivas.

EMPETRÁCEAS.

Empetrum nigrum L.—Set casas, *Isern*.—Pr.

EUFORBIÁCEAS.

Euphorbia helioscopia L.—*Lleteresa*, *Lleterola*, *Mal d' ulls*, etc, com á las demés especies.—Camps y llochs herbosos; frequent.—Pr.

E. platyphyllos L.—Llochs humits de la reg. inf.—Jul.

E. pilosa L.—Prats frescos y camins de la reg. inf.—Pr.

E. hyberna L.—Vall de Ripoll, *Csta*, y més amunt probablement.—Pr.

E. dulcis L.—Rocas y llochs ombrivols.—Est.

E. verrucosa Lam.—Marges de la reg. inf.—Pr.

E. niccensis All.—Costas secas y arreceradas de la reg. inf.—Pr.

E. cyparissias L.—Prats sechs prop del riu de Nuria.—Pr.

E. exigua L.—Camps de la reg. inf.—Pr.

E. falcata L.—Camps argilosos de la reg. inf.—Pr.

E. amygdaloides L.—Boscos de la reg. inf.—Pr.

E. Lathyris L.—*Cagamuja*.—Prop las habitacions de la reg. inf.—Pr.

La escorça de la última especie y de la *E. cyparissias* y otras, s' usa á vegadas com vomitiva y purgant després de torrada ó posada ab vinagre pera disminuir sa fortalésa. Las granas de *Cagamuja* son un fort purgant en nombre de 10 á 15.

Mercurialis perennis L.—Llochs ombrivols de la reg. inf. y sub-alp.—Pr.

M. annua L.—*Murcarolas*, *Murcarols*, *Malcoratje*.—Comú en la reg. inf.—Pr.

Las dúas especies son un poch purgants y s' usan com á diuréticas, contra la hidropesia y 'ls cuchs.

Buxus sempervirens L.—*Boix*.—Boscos y torrents de la reg. inf. y sub-alp.—Pr.

Es lo *Boix* tingut per febrífugo, purgant, y s' emplea contra lo reumatisme, poagre, etc.

ULMÁCEAS.

Ulmus campestris L.—*Om*, *Um*.—Boscós y tancas de la reg. inf.—Pr.

U. montana L.—*Oma*.—Boscós de la reg. inf. y sub-alp.—Pr.

Las pelas interiors d' escorça d' *Om* son recomenadas com á depurativas, diuréticas y s' usan contra las afeccions de la pell, la hidropesía, febres, la rabia, cranchs.

URTICÁCEAS.

Urtica urens L.—*Ortiga*, *Urtiga*.—Horts y camps prop las habitacions.—Pr.

U. dioica L.—*Ortiga gran*, *O. barragana*.—Llochs pedregosos prop las habitacions.—Pr.

Lo such de *Ortiga* es un poch astringent y s' usa com á diurétich contra fluixos, etc.; en cataplasmas s' emplea contra los tumors frets, lo poagre; l' aygua se pren contra mal de pedra, ofegament y mal de costat. La planta fresca serveix pera fer la urticació, obrant com un prompte revulsiu en la parálisis, febridura, reumatisme, cólera; pera fer tornar una erupció retirada, com la verola, escarlatina, xarampió.

Parietaria diffusa M. A. R.—*Morella roquera* *Blets de paret*, *Mollarosas*.—Parets antigüas.—Pr. Est.

L' aygua de *Morella roquera* es diurética y refrescant; també se aplica en cataplasmas diurétichs y laxants.

CANNABINÁCEAS.

Cannabis sativa L.—*Cánem*.—Se cultiva —Est.

Humulus Lupulus L.—*Cervesa*, *Asparguls*, *Lubets*.—Tancas y matorrals de la reg. inf.—Est.

Los fruyts de *Cervesa* s' usan pera facilitar la digestió, y en los catarros, migranya, tremolor nerviós. Los brots tendres se menjan com *Asparguls*.

SANGUISORBÁCEAS.

Poterium muricatum Spach.—*Pimpinella*, *Pantinella*.—Prats y marges de la reg. inf.—Pr.

La *Pimpinella* s' usa com á depuratiu de la sanch, contra la hemorragia, etc.

Sanguisorba officinalis L.—*Pimpinella*.—Pasturas de la reg. inf. y sub-alp.—Jun. Set.

Se considera també eixa especie vulneraria y astringent.

Alchemilla alpina L.—*Pota de lleó*.—Pasturas y rocas de la reg. inf. y alpina.—Est.

A. vulgaris L.—*Herba botera*.—Regió inf. y alpina.—Est.

A. pyrenaica L.—Pendants de Carencá, Coma de Vaca, rara.—Est.

A. arvensis L.—Camps de la reg. inf.—Pr.

L' arrel de *Pota de lleó* y *Herba botera* es molt recomenada com bon astringent en los fluixos, cólichs y llagas sobre tot en las parts de pell delicada.

JUGLANDÁCEAS.

Juglans regia L.—*Naguer*, *Noguer*.—Cultivat y renadiu en las riberas y torrents.—Pr.

L' aygua de fullas de *Noguer* té molt ús en los tumors frets, llagas y tumors malignes.

CUPULÍFERAS.

Fagus sylvatica L.—*Faig*.—Boscos de la reg. inf. y sub-alp.—Pr.

Castanea vulgaris Lam.—*Castanyer*.—Cultivat en la reg. inf.—Pr.

Quercus sessiliflora Sm.—*Roure*.—Ab algunas varietats, en los boscos de la reg. inf. y sub-alp.—Pr.

Q. Ilex L.—*Alzina*, *Aulina*.—Llochs abrigats de la reg. inf.—Pr.

Los aglans de *Alzina* y la flor son un bon astringent.

Q. avellana L.—*Avellaner*.—Boscos de la reg. inf. y alpina.—Pr.

SALICINÁCEAS.

Salix alba L.—*Salza, Sálzer, Saule*.—Prats y torrents.—Pr.
S. Babylonica L.—*Desmay*.—Llochs humits de la reg. inf. cultivat.—Pr.

S. amygdalina L.—*Sálits* á quasi tots.—Torrents de la reg. inf.—Pr.

S. incana Sch.—Torrents y riberals de la reg. inf.—Pr.

S. purpurea L.—Rechs y torrents de la reg. inf.—Pr.

S. viminalis L.—*Vimeguera, Vimetera*.—Marges y horts.

S. cinerea L.—*Gatell*.—Boscós y torrents de la reg. inf.—Pr.

S. Caprea L.—Boscós y torrents de Set-casas, etc., de la reg. inf.—Pr.

S. aurita L.—Torrents de la reg. inf. r.—Pr.

S. pyrenaica Gou.—Rocas humidas de las montanyas de Nuria, Coma de Vaca, Coma del Orri.—Pr.

S. reticulata L.—Cims de Nuria en las dúas vessants.—Pr.

S. arbuscula L.—Prop de las ayguas, vessant francesa,
Comp.

S. retusa L.—Frequént en las montanyas de Nuria.—Est.

S. herbacea L.—Montanyas de Nuria, més escás.—Est.

La escorça de *Sálzer* ó *Saule* y de algunas otras especies s' usa contra las febres en lloch de quina, contra la flaqueza del pahidor y budells, contra 'ls cuchs, fluixos, cólichs; al exterior s' usa també com astringent en las llagas.

Populus tremula L.—*Trémol*.—Montanyas de la reg. inf.—Pr.

P. alba L.—*Alba* ó *Arbre blanch*.—Riberas y torrents.—Pr.

P. nigra L.—*Poll, Pollangre*.—Voras de rius y torrents.—Pr.

P. pyramidalis Rosier.—*Poll gabaix*.—Iguals llochs que l'anterior.—Pr.

Los ulls de *Pollangre* son útils en infusió com á diurétichs y pera fer suhar.

PLATANÁCEAS.

Platanus orientalis L.—*Plátano*.—Carreteras y passeigs de la reg. inf.—Pr.

BETULÁCEAS.

Betula alba L.—*Bedoll*, *Bes.*—Reg. inf. y alpina.—Pr.

La escorça de *Bedoll* s' ha recomanat com astringent y pera matar febres, presa en infusió.

B. pubescens Ehr.—Cims de Carencá.

Alnus glutinosa Gärtn.—*Vern.*—Prop de las ayguas.—Pr.

Las fullas picadas s' aplican pera retirar la llet y curar lo mal de pits, tumors y llagas de mal carácter. La escorsa s' usa pera curar las febres ab bon éxit en doble quantitat que la quina.

CONÍFERAS.

Pinus sylvestris L.—*Pi-bort*, *Pi-negre*, *Pi-melis.*—Boscos de la reg. inf. y sub-alp.—Pr.

P. uncinata Ram.—*Pi-negre.*—Boscos de Set-casas, Mörens, Nuria, Caralps.—Pr.

P. pinea L.—*Pi-vert* ó *pinyoner.*—Cultivat en la reg. inf.—Pr.

La escorça de *Pi* es recomanada pera matar febres, en la tisis, etc.

Abies pectinata DC.—*Abet*, *Pibet.*—Boscos de la reg. alpina.—Pr.

Los ulls de *Abet* ténen molt ús en infusió ó decuyt contra los tumors frets, cadarns, reumatisme, brians, etc.

Juniperus sabina L.—Rocas sobre la Molina prop de Tossas,

J. communis L.—*Ginebró.*—Terrenos magres; freqüent.—Pr.

J. alpina Clus.—Serras y turons de Nuria, Mörens.—Jul.

Los ginebrons son molt útils pera reforsar lo pahidor y facilitar la digestió; en las malalties de las vías urinarias, també pera lo meteix objecte, bullits ab oli y aplicats al exterior. Las cenbras de tota la planta s' usan com purgants y en las hydropesias.

Taxus baccata L.—*Teix.*—Rocas de Ribas, etc.—Pr.

Los fruyts de *Teix* s' han usat contra la tos, los cólichs, morenas. La fusta es molt buscada per los escultores.

Classe 2.^a—Monocotileas.

ALISMÁCEAS.

Alisma plantago L.—*Plantatje d' aygua*.—Prats humits y ayguas de la reg. inf.—Pr.

L' arrel d' esta planta s' ha usat contra lo mal de St. Pau; las fullas son diuréticas.

Triglochin palustre L.—Prats turbosos de Coll de Jou, Ribas, Cuffi.—Jul.

COLCHICÁCEAS.

Bulbocodium vernum L.—Pla d' Anyella, collada de Nuria, etc., floreix en Mars y Abril entre la neu.

Veratrum album L.—*Baladre, Peu de llop, Ballestera*.—Pasturas y torrents de la reg. alp. principalment.—Est.

L' arrel de *Baladre* s' utiliza pera matar parásits.

Nartecium ossifragum Huds.—Nuria, *Tex*.

Tofieldia calyculata Koch.—Prats humits de Nuria, Creu d'En Riba.—Jun.

LILIÁCEAS.

Fritillaria pyrenaica L.—Coll de Nuria, r., *Pujol*.—Jun.

Lilium pyrenaicum Gou.—*Lliri, Llirga, Consolva*.—Montanyas de Nuria sobre St. Gil.—Est.

L. martagon L.—*Marcoris, Lliri morat*.—Boscos de la reg. inf. y sub-alp.—Est.

L. candidum L.—*Lliri blanch*.—Horts y jardins.—Est.

Las capsas ó cabessas de tots los *Lliris* rescaltejadas ó cuytas s' usan en cataplasmas emolients y també al interior en decuyt ó pols com á diuréticas.

Uropetalum serotinum Gawl.—Costas secas de la reg. inf. y sub-alp.—Est.

Scilla Lilio-Hyacinthus L.—*Xulius*.—Boscos de la reg. inf. y sub-alp?—Pr.

Ornithogalum pyrenaicum L.—Rocas y cingles baixant de Nuria á Caralps.—Est.

O. umbellatum L.—Llet de gallina.—Llochs humits y conreuahats.—Pr.

O. tenuifolium Guss.—Prats sechs de la reg. inf.?—Pr.

Las cabessas de Llet de gallina, cuytas ó rescaltejadas, son emolients y també aixis se menjan.

Gagea Liottardi Schulz.—Pasturas y colladas dels cims de Nuria.—Est.

G. lutea Schull.—Vessant francesa, Err., *Comp.*

Allium sativum L.—All ó Ay.—Cultivat.

A. sphaerocephalon L.—All de bruixa.—Camps y erms de la reg. inf.—Est.

A. cepa L.—Ceba.—Cultivada.—Est.

A. schænoprasum L.—Ciboleta en lo Rosselló.—Prats de Mörens, Orri, Nuria.—Est.

A. ursinum L.—Boscós y llochs feréstechs de la reg. inf. y sub-alp.—Pr.

A. victorialis L.—Rocas y turons en las mont. de Nuria.—Est.

A. oleraceum L.—En los conreus fins á Nuria.—Est

A. fallax Don.—Rocas de las montanyas de Nuria.—Est.

Los *Alls* usats al interior son recomanats com á preservatius del cólera, excitan la circulació y lo sistema nerviós, son espectorants, vermífugos, emenagogos, etc.; al exterior son revulsius ó fan butllofas. La *Ceba* crúa té virtuts molt semblants al all y, cuyta, es, com aquell, emolient en cataplasmas y diurética al interior.

Erythronium dens-canis L.—Dents de gos, *Monjeta selvatje*.—Valls de Lló y d' Eyne y montanyas de Nuria.—Pr.

Muscari racemosum DC.—Claus de Ntre. Senyor, *Calabruixas*, *Barralets*.—Camps y marges de la reg. inf.—Pr.

M. comosum L.—Iguals noms que á l' anterior y creix en los meteixos llochs.—Pr.

Las granas s' han usat com á febrifugas, y las cabessas com á purgants y diuréticas.

Paradisialia liliastrum Bert.—Pasturas de Mörens, Nuria, Orri, etc.—Est.

Phalangium liliago Schr.—Lliri de bosch, ó de St. Bruno.—Costas secas y rocas de la reg. inf. y alp.—Pr.

Asphodelus sub-alpinus Gr. et G.—*Porrassas*, *Caramuixas*, *Gamons*.—Pasturas y rocas de la reg. inf. y sub-alp.—Pr.

Los naps de las *Porrassas* s' han proposat pera matar la ronya, y pera curar cremaduras.

Aphyllanthes monspeliensis L.—*Jonsa*.—Costas secas de la reg. inf.

ESMILÁCEAS.

Paris quadrifolia L.—*Herba de la creu*, *Rahims* ó *pansas de guineu*.—Llochs ombrívols entre matas de *Narets*, etc., *Nuria*, *Caralps*.—Pr.

La *Herba de la creu* diuhen que té propietats eméticas, narcóticas y s' ha usat pera combatre la rabia, la tos espasmódica y los efectos de la estriénina.

Streptotus amplexifolius DC.—Llochs ombrívols y enverdisats de *Nuria*; *Coma de Vaca*, *Set-casas*.—Est.

Polygonatum vulgare Desf.—*Segell* ó *Sello de Salomó*.—Prats y marges de la reg. inf.—Pr.

P. multiflorum All.—Llochs ombrívols, vall de *Ribas?*, *Camprodon*.—Pr.

P. verticillatum All.—Entre matas en *Nuria*, *Set-casas*, etc.—Pr.

L' arrel de *Sello de Salomó* s' usa com astringent en los fluijos, trencadura, poagre, reumatisme; també té aplicacions contra la rabia.

Ruscus aculeatus L.—*Boix-mascle*, *Boix-mari*, *Gaserán*.—Costas secas de la reg. inf.—Pr.

L' arrel de *Gaserán* es molt diurética y usada en las hydropešias, retenció de orina, mal de pedra y tumors frets.

DIOSCOREÁCEAS.

Tamus communis L.—*Gatmaimó*.—Tancas y boscos de la reg. inf.—Pr.

L' arrel de *Gatmaimó* s' usa com á diurética, emenagoga, laxant; y tendre, raspada, se aplica en las contusiones.

IRIDÁCEAS.

Crocus vernus All.—*Safrá de montanya*.—Vall d' Eyne, *Comp.* probable en las montanyas de Nuria.—Pr.

C. nudiflorus Lam.—*Safrá bort.*—Boscós y pasturas de la reg. inf. y alp.—Tard.

Iris germanica L.—*Lliri blau*.—Murallas y marges prop las habitacions.—Pr.

I. xiphoides Ehrh.—*Carençá, Surroca, Nuria*.—Est.

L' arel de *Lliri blau*, es purgant; lo such y pols s' usan pera fer estornudar y facilitar la salivació.

Gladiolus segetum Gawl.—*Lliri dels blats, Contell vermell*.—Camps de la reg. inf.—Pr.

AMARILIÁCEAS.

Galanthus nivalis L.—Prop de rechs y prats frescos de la reg. inf. y alp.—Pr.

Narcissus pseudo-Narcissus L.—*Narcís de montanya*.—Molt probable en las montanyas vehinas de Nuria.—Pr. —Com també lo *N. poeticus* L.

N. juncifolius Lag.—Costas secas, rocas de la reg. inf.—Pr.

La flayra de las flors de *Narcís de montanya* es calmant del sistema nerviós ó narcótica; lo infús se usa contra la distenta, mal de St. Pau, cólichs, febres, etc; també servéixen de vomitiu suau que fa l' efecte sens fatigar, y s' usan á dit objecte ab mes ventatja las cabessas, que son més enérgicas.

ORQUIDÁCEAS.

Cypripedium calceolus L.—*Sabatetas de la Mare de Deu*.—Cap á Ripoll en lo Pla dels Avellaners, *Salv.*; eix lloch crech se troba per la part de Cerdanya.—Est.

Spiranthes cestivalis Rich.—Prats humits de Coll de Jou, Ribas, *Cuffi*.—Est.

S. autumnalis Rich.—Prats de la reg. inf.—Tard.

Cephalanthera ensifolia Rich.—Boscós de la reg. inf.—Pr.

C. grandiflora Bab.—Boscós de la reg. inf.—Pr.

C. rubra Rich.—*Curraça*.—Boscós sechs.—Pr.

Epipactis latifolia All.—Boscós ombrivols de la reg. inf. y sub-alp.—Est.

E. atrorubens Hoff.—Costas y boscós de la reg. inf.—Est.

E. microphylla Sw.—Boscós sechs de la reg. inf.—Est.

E. palustris Crtz.—Prats humits de la reg. inf. y sub-alp.—Est.

Listera ovata R. Br.—Prats y llochs herbosos de la reg. inf. y sub-alp.—Pr. Est.

Neottia Nidus-avis Rich.—Boscós ombrivols de la reg. inf. y alp.

Serapias lingua L.—Prats de la reg. inf.—Pr. Est.

Aceras antropophora R. Br.—Costas secas de la reg. inf.—Pr.

A. pyramidalis Rehb.—Prats y pasturas de la reg. inf. y sub-alp.—Pr. Est.

Orchis ustulata L.—Prats y costas de la reg. inf. y alp.—Pr. Est.

O. coriophora L.—Prats y colladas de la reg. inf. y sub-alp.—Pr. Est.

O. Simia Lam.—Pasturas y boscós de la reg. inf.—Pr.

O. militaris L.—Costas y boscós de la reg. inf.—Pr. Est.

O. mascula L.—*Pentacosta*, *Salep*.—Boscós y colladas de la reg. inf. y sub-alp.—Pr.

O. laxiflora Lam.—Prats humits de la reg. inf.—Pr.

O. latifolia L.—Pasturas y prats humit de la reg. inf. y alp.—Pr. Est.

O. incarnata L.—Prats humits de la reg. inf. y alp.—Pr. Est.

O. maculata L.—Boscós y prats de la reg. inf. y alp.—Est.

O. conopsea L.—Prats y boscós de la reg. inf. y sub-alp.—Est.

O. bifolia L.—Boscós de la reg. inf.—Pr.

O. montana Schm.—Boscós y serras de la reg. inf.—Pr.

O. viridis Crtz.—Prats de Nuria, Caralps, etc.—Est.

O. albida Scop.—Montanyas de Nuria, *Trembl.*

Nigritella angustifolia Rich.—Prats de Nuria, Ribas y montanyas vehinas.—Est.

Ophrys aranifera Huds.—*Moscas d' ase*.—Costas de la reg. inf.—Pr.

O. apifera Huds.—*Abellas*.—Prats de la reg. inf.—Pr.

O. scolopax Cav.—Pasturas y prats de la reg. inf.—Pr.

La major part de las especies d' esta familia portan á l' arrel com una petita trumfa ó nap que té molt ús en medicina, cuyt ab aygua ó llet, pera malalties de pit, cólichs y com analéptich ó pera reforzar en las convalecencias. Las flors son cordials y antispasmódicas.

POTAMOGETÁCEAS.

Potamogeton natans L.—Ayguas estanyadas de la reg. inf.? —Est.

P. plantagineus Ducros.—Ayguas de la Cerdanya, *Comp.*—Est.

P. densus L.—Rechs y ayguas detingudas, de la reg. inf.—Est.

P. pusillus L.—Rechs de la Cerdanya.—Jul.

LEMNÁCEAS.

Lemna gibba L.—Llentia d' aygua, Pa de granotas.—Ayguas claras y estanyadas de la reg. inf.—Est.

S' usan á vegadas contra las cremaduras.

ARÁCEAS.

Arum maculatum L.—Sarriassas.—Boscos ombrivols de la reg inf.—Pr.

A. italicum Mill —Boscos y camins de la reg. inf.—Pr.

L' arrel de *Sarriassas* es resolutive, espectorant y s' usa contra l' asma, hydropesias, febres. Las fullas frescas y picadas, sobre la pell servéixen de manxiula, s' usan ademés pera llimpiar llagas dolentas, pera los tumors frets y escorbuti. La farina que té l' arrel serveix en alguns païssos pera fer pa despres de bullida y torrada, ab l' objecte de destruir lo principi venenós.

JUNCÁCEAS.

Juncus conglomeratus L.—Jonch, Junch, com á molts especies del género.—Boscos y prats humits de la reg. subalp. é inf.—Est.

J. effusus L.—Prats y terrenos humits.—Est.

- J. diffusus* Hopp.—Boscós de Set-casas, Nuria?—Est.
J. glaucus Ehrh.—Pasturas y prats humits de la reg. inf.
—Est.
J. trifidus L.—Rocas de las montanyas de Nuria.—Est.
J. lamprocarpus Ehrh.—Prats fangosos de la reg. inf.—Est.
J. alpinus Vill.—Prats humits de Nuria.—Est.
J. obtusiflorus Desf.—Prats molls de la reg. inf.—Est.
J. bufonius L.—Prats humits y arenosos de la reg. inf.
—Est.
L' arrel de alguns *Jonchs*, s' usa com á diurética. En agricultura s' emplea pera lligams.
Luzula Forsteri DC.—Boscós y prats de la reg. inf.—Pr.
L. flavescens Gaud.—Boscós humits del vall de Carencá,
Comp.—Est.
L. spadicea DC.—Cims de Nuria, Mörens, Set-casas.—Est.
L. nivea DC.—Boscós de la reg. inf.—Est.
L. lutea DC.—Serras y turons elevats de Nuria, Mörens, etc.
—Est.
L. campestris DC.—Prats y costas de la reg. inf. y alp.—Pr.
L. multiflora Lej. β . *Congesta* Gr. G.—Pasturas de Nuria.
—Pr.
L. spicata DC.—Rocas y pasturas elevadas de Nuria.—Pr.
Est.

CIPERÁCEAS.

- Cyperus longus* L.—*Castanyola*.—Prop los rechs y prats humits de la reg. inf. Est.—Es probable la existencia del *C. flavescens* L. en las meteixas localitats.
L' arrel de *Castanyola*, es diurética, tónica, digestiva y emenagoga; s' ha aconsellat en las llagas del pahidor, budells, y vías urinarias.
Eriophorum alpinum L.—Pendents humidas de Carencá,
Comp.—Pr.
E. angustifolium Roth.—Prats humits de la reg. inf. y alp.
—Pr.
E. latifolium Hopp.—Prats humits de las montanyas de Nuria.—Pr.
La seda ó cotó que fa la espiga se ha usat en alguna part pera

fer matalassos, lo cor pera las cremaduras y la planta com antispasmódica.

Scirpus holoschaenus L.—*Jonch.*—Prats humits, reg. inf.—Pr.

S. setaceus L.—Prats y llochs humits.—Est.

Scirpus pauciflorus Light.—Prats humits y turbosos dels cims de Nuria.—Est.

S. caespitosus L.—Prats turbosos de las montanyas de Nuria, cap al Coll de la Marrana, Creu d' En Riba.—Est.

Elyna spicata Schr.—Vall d' Eyne, Carol, etc., *Comp.*—Est.

Carex dioica L.—Valls d' Eyne y de Lló, *Comp.*—Pr.

C. Devalliana Sm.—Prats humits de Lló y tota la Cerdanya, *Comp.*—Pr.

C. pyrenaica Wahl.—Pasturas de Nuria, etc.—Est.

C. rupestris All.—Rocas de las montanyas de Nuria.—Est.

C. foetida Vill.—Pasturas de Carencá, *Comp.*—Est.

C. vulpina L.—Rechs y prats humits de la reg. inf.—Pr.

C. muricata L.—Llochs herbosos y frescos.—Pr.

C. divulsa Good.—Boscos y llochs herbosos.—Pr.

C. echinata Murr.—Llochs turbosos de Nuria, Mörens.—Est.

C. leporina L.—Costas de Ripoll y més amunt.—Pr.

C. remota L.—Prats humits de la reg. inf. y alpina.—Pr.

C. atrata L.—Nuria, Coma de Vaca.—Jun.

C. curvula All. — Pendants pedregosas de Nuria, Carencá.—Est.

C. nigra All.—Montanyas de Nuria, Cerdanya.

C. Goodenowii Gay.—Prats y llochs humits de las montanyas de Nuria.—Est.

C. ferruginea Scop.—Vessañt francesa, *Comp.*

C. glauca Scop.—Marges y costas de la reg. inf. y sub-alp.—Pr.

C. strigosa Huds.—Boscos de la reg. inf.—Pr.

C. pallescens L.—Pasturas y llochs humits de la reg. alp.—Pr.

C. praecox Jacq.—Pasturas de la reg. inf. y alp.—Pr.

C. ericetorum Poll.—Vall d' Eyne, *Comp.*; montanyas de Nuria.—Pr.

C. montana L.—Rocas calcinals de la reg. inf.—Pr.

C. humilis Leyss.—Rocas y pasturas de la reg. inf.—Pr.

C. digitata L.—Boscos de la reg. alpina.—Pr.

C. ornithopoda Will. — Boscos de la reg. inf. y sub-alp.
—Pr.

C. polyrrhiza Whallr? — Montanyas de Nuria.—Jun.

C. frigida All.—Pasturas de Nuria, Mörens.—Est.

C. sempervirens Vill.—Pendants de Carencá, *Comp.*—Est.

C. flava L.—Prats humits de la reg. inf. y alp.—Pr.

C. distans L.—Prats humits de la reg. inf. y sub-alp.—Pr.

C. hirta L.—Prop de rechs y prats molls de la reg. inf. y sub-alp.—Pr.

L' arrel d' eixa última especie y algun' altra s' usan com á depurativas. Quasi todas las especies de aquest género contribúen en gran manera á formar los prats y pasturas naturals.

GRAMÍNEAS.

Zea mays L.—*Blat de moro.*—Es un dels aliments més sans y nutritius. De la canya en alguna part ne fan sucre.

Anthoxanthum odoratum L.—Prats y pasturas de la reg. inf. y alp.—Pr.

Forma bona part dels prats y dona aroma á l' herba seca.

Phalaris canariensis L.—*Escayola.*—Camps de Ripoll, etc.

Phleum pratense L.—Ab la β . *nodosum* Gaud., en los prats y costas de la reg. inf.—Pr.

Ph. alpinum L.—Pasturas y prats de las montanyas de Nuria.—Est.

Alopecurus geniculatus L.—Prats humits de tota la Cerdanya, *Comp.*—Pr.

A. pratensis L.—Cerdanya.—Jul.

A. utriculatus Pers.—Prats de la Cerdanya, *Comp.*—Pr.

A. Gerardi Vill.—Vall d' Eyne, *Comp.*, Nuria.—Est.

Oreochloa disticha Lk.—Cims de Carencá, collada de Nuria, *Comp.*—Est.

Sesleria craeulea Ard.—Rocas de la reg. inf. y sub-alp.—Pr.

S. disticha Pers.—Coll de Finestrellas, Nuria, Carencá, etc.—Est.

Tragus racemosus Hall.—Paratjes sechs y pedregosos de la reg. inf.—Est.

Setaria glauca P. B. — Llochs frescos y herbosos de la reg. inf.—Est.

- S. viridis* P. B.—Sarraig, Xareix.—Conreus.—Est.
S. verticillata P. B.—Horts y camps.—Est.
Panicum Crus-galli L.—Conreus de la reg. inf.—Est.
P. sanguinale L.—Conreus y llochs herbosos.—Est.
P. glabrum Gaud.—Iguals llochs que l' anterior.—Est.
Cynodon dactylon Pers.—Agram, Gram.—Llochs sechs y pedregosos.—Est.
L' arrel de *Gram* té molt ús com á depurativa y refrescant.
Andropogon ischemum L.—Erms y costas secas de la reg. inf.—Est.
A. hirtum L.—Costas secas y arreceradas de la reg. inf.—Est.
Phragmites communis Trin., *γ. nicricans* Gr. G.—Cerdanya, en las ayguas.—Jun.
Calamagrostis arundinacea Roth.—Prats humits y turbosos de Nuria, Tragurá.—Est.
C. epigeios Roth.—Montanyas de Cerdanya.
Agrostis stolonifera L.—Bellugadis.—Llochs humits de la reg. inf.—Est.
A. verticillata Vill.—Iguals llochs que l' anterior.—Est.
A. vulgaris With.—Prats y llochs herbosos.—Est.
A. canina L.—Costas y prats de la reg. inf. y sub-alp.—Est.
A. rupestris All.—Pendants y serras de Nuria.—Est.
Las especies de aquest género donan gran contingent als herbatjes y pasturas.
Lasiagrostris calamagrostis Lk.—Punts y cims de la vall d'Eyne, Comp.
Aira caryophyllea L.—Prats sechs y serras de la reg. inf. y alp.—Pr. Est.
A. flexuosa L.—Boscós y llochs ombrivols de la reg. inf. y alp.—Est.
Avena fatua L.—Cugula.—En los camps.—Pr.
A. sempervirens Vill.—Pasturas de Carencá, Eyne y Lló, Comp.—Est.
A. montana Vill.—Cims de Nuria, Mörens.—Est.
A. Scheuchzeri All.—Serras de Nuria, Mörens.—Est.
A. bromoides Gou.—Pasturas de la reg. inf.—Pr. Est.
A. pratensis L.—Costas y serras de la reg. inf.—Pr. Est.
Arrhenaterum elatius Mert.—Marges y tanques de la reg. inf. y sub-alp.—Est.

- Trisetum flavescens* P. B.—Prats de la reg. inf. y alp.—Est.
T. distichophyllum P. B.—Rocas de Carencá.—Est.
Holcus lanatus L.—Prats y llochs herbosos.—Est.
H. mollis L.—Prats y montanyas de Cerdanya.—Est.
Kæleria cristata Pers.—Pasturas de la reg. inf. y alp.—Est.
K. setacea Pers.—Costas y pasturas secas de la reg. inf. y alp.—Est.
Catabrosa aquatica P. B.—Carencá, la Molina.—Est.
Glycèria plicata Fries.—Rechs y ayguas embassadas de la reg. inf.—Pr.
G. loliacea Godr.—Prats de la Cerdanya.—Pr.
G. fluitans R. Br.—Ayguas de la Cerdanya.—Jun.
Poa annua L.—Prats y llochs herbosos.—Pr.
P. laxa Hænk.—Montanyas de Nuria.—Est.
P. alpina L.—Montanyas de Nuria.—Est.
P. bulbosa L.—Prats de la reg. inf. y alp.—Pr.
P. compressa L.—Prats y marges de la reg. inf. y sub-alp.—Est.
P. distichophylla Gaud.—Montanyas de Nuria.—Est.
P. pratensis L.—Prats de la reg. inf.—Pr.
P. trivialis L.—Prats y llochs herbosos.—Pr.
P. nemoralis L.—Marges y tancas de la reg. inf. y alp.—Est.
Eragrostis megastachya Lk.—Horts y llochs herbosos de la reg. inf.—Est.
E. poæoides P. B.—Conreus y camins de la reg. inf.—Est.
Briza minor L.—Prats y pasturas de la reg. inf. y sub-alp.—Pr.
Melica Magnolii Gr. et G.—Marges y tancas de la reg. inf.—Pr.
M. nebrodensis Parl.—Marges sechs y estérils de Ribas, etc., reg. inf.—Pr.
M. uniflora Retz.—Bachs y llochs ombrívols.—Pr.
Dactylis glomerata L.—Prats y marges de la reg. inf.—Est.
Diplacne serotina Lk.—Costas y llochs sechs reg. inf.—Tard.
Cynosurus cristatus L.—Prats y pasturas de la reg. inf. y alp.—Est.
Vulpia pseudomyuros Soy.—Willem.—Conreus de la reg. inf.—Pr.
V. sciuroides Gm.—La Cerdanya.—Est.

Festuca ovina L.—*Fanals*, com á moltes gramíneas.—Costas; freqüent.—Pr.

F. Halleri All.—Probable en las montanyas de Nuria.

F. duriuscula L.—Costas secas; freqüent.—Pr.

F. indigesta Boiss.—Pasturas de las montanyas de Nuria.—Est.

F. rubra L.—Montanyas de Nuria.—Pr.

F. varia Hœnk.—Ab la v. *flavescens* Gaud. y la y. *eskia* Gr et G., en las montanyas de Nuria.—Est.

F. spadicea L.—*Sagalisia*.—Cims de Nuria.—Est.

F. arundinacea Schr.—Marges y prats de la reg. inf.—Pr.

Bromus sterilis L.—Marges y llocs herbosos.—Pr.

B. Madritensis L.—Camins y llocs pedregosos.—Pr.

B. asper L.—Boscós y llocs ombrívols de la reg. inf.—Est.

B. erectus Huds.—Costas y pasturas de la reg. inf.—Pr.

B. arvensis L.—Prats de Vilallonga, etc., de la reg. inf.—Est.

B. mollis L.—Prats y camps.—Pr.

Hordeum murinum L.—*Margall*.—Prop las parets y habitacions.—Pr.

Elymus europæus L.—Tancas y prats de la reg. inf. y subalp.—Est.

Secale cereale L.—*Ségal*, *Segle*.—Renadiu ahont se cultiva. Es la gramínea que resisteix mellor lo fret y per aixó serveix de aliment als habitants més elevats del Pirineu.

Triticum vulgare Vill.—*Blat*, *Xeixa*, *Forment*, segons las castas.—Cultivat y renadiu.

Agropyrum caninum R. et Sch.—Prats y tancas de la reg. inf. y subalp.—Est.

A. repens P. B.—Prats de Cerdanya.—Jul.

Brachypodium sylvaticum R. et Sch.—Marges y llocs ombrívols, reg. inf.—Est.

B. ramosum R. Sch.—*Fanal*.—Marges sechs de la reg. inf.—Est.

Lolium perenne L.—*Margall*.—Prats y marges.—Pr.

L. temulentum L.—*Juy*, *Jull*.—Camps y llocs herbosos.—Pr.

Nardus stricta L.—Montanyas y colladas de Nuria.—Est.

Las gramíneas quasi totas son molt útils y agradables al bestiar y son tant abundants que forman la principal part dels prats y erms.

II.—ETEÓGAMAS DC.

FILICÍNEAS Endl. (FALGUERAS).

Botrychium Lunaria Sw.—*Llunaria*.—Pasturas y pendants pedregosas de las montañas de Nuria.—Pr. Est.

Ophoglossum vulgatum L.—*Llengua de serp.*—Prats de la reg. inf.—Est.

Ceterach officinarum L.—*Dauradella*.—Rocas y parets antigas.—Est.

La *Dauradella* es diurética, astringent; s' usa contra la tos, y mal de pedra.

Polypodium vulgare L. — Paratges ombrívols; freqüent.—Pr. Est.

P. phægopteris L.—*Falgueras* com á molts altres especies.—Torrents y boscos humits de Nuria, Mörens.—Est.

P. rhæticum L.—Boscos y llochs ombrívols de la reg. inf. y alp.—Est.

P. dryopteris L.—Pasturas y pendants pedregosas de Nuria.—Est.

L' arrel fresca d' estas especies s' usa contra 'ls cuchs.

Aspidium lonchitis Sw.—Boscos y rocas dels cims de Nuria.—Est.

A. aculeatum Doell.—Boscos y torrents de la reg. inf. y sub-alp.—Est.

Es coneguda vulgarment per *Falguera mascle*, y té iguals aplicacions que la especie següent.

Polystichum filix-mas Roth.—*Falsia* ó *Falguera mascle*. —Boscos y llochs ombrívols de la reg. inf. y sub-alp.—Est.

P. spinulosum DC.—Boscos y bachs de la reg. inf. y sub-alp.—Est.

L' arrel de *Falguera mascle* té una virtut certa contra tota classe de cuchs y fins la ténia ó solitari.

Cystopteris fragilis Bernh.—Rocas y llochs ombrivols.—Est.

C. alpina Lk.—Cims d'Eyne, Carencà, *Comp.*—Est.

Asplenium filix-femina Bernh.—*Falsia femella*.—Llochs frescos y ombrivols de la reg. inf. y alp.—Est.

A. Halleri DC., *β. fontanum* Gr. G.—Rocas y llochs ombrivols.—Est.

A. trichomanes L.—*Falsia*.—Rocas y parets antigüas.—Est.

A. viride Huds.—Rocas de Nuria, Mörens, etc.—Est.

A. septentrionale DC.—Rocas y parets de la reg. inf. y alp.—Est.

A. ruta-muraria L.—*Ruda de paret, de rata*.—Rocas y parets antigüas de la reg. inf. y alp.—Est.

A. adiantum-nigrum L.—*Falsia negra*.—Rocas y matorrals de la reg. inf. y sub-alp.—Est.

De la *Falsia femella* s' usa l' arrel contra 'ls cuchs; la *Ruda de paret* s' usa com emenagoga.

Scolopendrium officinale Sm.—*Herba melsera, Llengua de ciervo*.—Torrents y llochs ombrivols y humits de la reg. inf. y sub-alp.—Est.

S' usa la *Herba melsera*, contra mal de melsa, la tos; com astringent y vulneraria en los cólichs y fluxios.

Blechnum spicant Roth.—Boscós y rocas de la reg. inf. y alp. r.—Est.

Pteris aquilina L.—*Falguera, Fuguera*.—Es comú en la reg. inf. y sub-alp.—Est.

L' arrel de *Falguera* s' usa á vegadas contra cuchs com la de *Falguera mascle*.

Adiantum capillus-Veneris L.—*Capilera, Falsia, Falguerola, Herba de font*.—Rocas y parets humidás.—Est.

S' usa la *Capilera* com emenagoga y pectoral en la tos.

Allosurus crispus Bernh.—Llochs pedregosos de las montanyas de Nuria.—Est.

EQUISETÁCEAS.

Equisetum arvense L.—*Qua de caball, Sanch núa*, com á las demés especies.—Terrenos argilosos y humits de la reg. inf.—Pr.

E. telmateya Ehrh.—Prats, torrents y llochs humits de la reg. inf.—Pr.

E. palustre L.—*Trenca núa, Herba estanyera*.—Prats humits y pantanosos de Cerdanya, etc.—Est.

E. hyemale L.—Tancas y prats de la reg. inf. y sub-alp.—Pr.

Las plantas d' est género son estimulants, astringents y diuréticas, usadas en los fluixos, cólichs, etc. Secas servéixen pera pulir y netejar objectes de fusta y metall.

MARSILEÁCEAS.

Salvinia natans Hoff.—Estanys de Carencá, *Comp.*—Est.

LICOPODIÁCEAS.

Lycopodium selago L.—Pendants de Carencá, Nuria, Coma de Vaca, Set-casas.—Est.

L. inundatum L.—Ayguas de Ribas, etc., de la reg. inf., en las rocas.—Est.

L. clavatum L.—*Licopodi, Peu de llop*.—Montanyas de Nuria, *Texid.*—Est.

L' aygua de la primera de aqueixas especies es purgant y vomitiva en poca quantitat; en alguns païssos la usan pera matar los parássits del bestiar. Lo polvo de *Licopodi* ó sofre vegetal se usa al exterior pera posar sobre erisipelas y esgorraduras. Al interior es diurético, antispasmódico, contra lo reumatisme, mal de St. Pau, malalties de la freixura y ronyons.

Selaginella spinulosa A. Br.—Pasturas y colladas de las montanyas de Nuria, Mörens.—Est.

III.—AMFÍGAMAS

ó

CRIPTOGAMAS CELULARS.

Sols ab l'ánimo de donar idea completa de la classificació y conjunt del regne vegetal aném á emprendre est últim tant difícil y numerós grupo; sens pretensió, com ja comprendrán los lectors, de presentarlo ab tota sa extensió, sino de apuntar alguna especie dels principals géneros, per la senzilla rahó de que moltas d'ellas son encara desconegudas ó poch estudiadas, altres son de molt poca ó quasi cap importancia, axis es que sols nos detindrem ab alguna extensió en la familia dels *Bolets* y principalment en las especies útils ó comestibles, passant més de llarch en las *Molsas*, *Liquens*, *Algas* ó *Llots*, etc.

CHARÁCEAS.

Chara vulgaris L.—Ayguas estanyadas de la reg. inf.

Ch. hispida L.—Estanys de Carencá, etc.

HEPÁTICAS.

Sphaerocarpus Michellii Bell.—Paratges humits.—Est.

Marchantia polymorpha L.—Llochs humits y ombrivols. En semblants paratges també la *M. cruciata* L. y la *M. hemisphaerica* L.—Est.

Targionia hypophylla L.—Sobre las rocas y socas d' arbre.
—Pr.

Jungermannia epiphylla L.—Iguals llochs que l' anterior.
—Pr.

J. tamariscifolia L.—Llochs ombrivols. En la vall d' Eyne la *J. julacea* Light. Es comú la *J. crenulata* Smith.

MOLSAS.

Polytrichum juniperifolium Swartz, boscos ombrivols, com també los *P. commune* L., *P. alpinum* DC., *P. aloides* Hedw., etc.

Barthramia Halleriana Hedw., prats y rocas; també s' troban las *B. crispa* DC., *B. Oederi* Sw., *B. ithyphylla* DC., etc.

Funaria hygrometrica Hedw, sobre la terra.—Pr.

Bryum trichodes L., llochs turbosos y ombrivols; *B. palustre*, Sw., *B. rostratum* Schr., *B. roseum* Schr., *B. ventricosum* Dicks., *B. Schleicheri* Schw., *B. crudum* DC., etc.

Neckera viticulosa Hedw., boscos; també la *N. curtipendula* Hedw.

Fontinalis antipyretica L., ayguas de la reg. sub-alp.

Hypnum complanatum L., tronchs y rocas, com també los *H. trichomanoides* Schr., *H. riparium* L., *H. alopecurum* Hedw., *H. murale* Dicks., *H. rufescens* DC., *H. myurum* Poll., *H. abietinum* DC., *H. cuspidatum* L., *H. cordifolium* Hedw., *H. paludosum* Arn., *H. filicinum* DC., *H. palustre* L., *H. aduncum* L., *H. uncinatum* DC., *H. rugosum* Hedw.

Leucodon sciuroides Schw., boscos de la reg. sub-alp.

Tortula muralis Brid., rocas, murallas, etc.; es comú la *T. chloronotos* Br.

Didymodon homomallon Hedw., collada de Nuria, Eyne, Comp.

Dicranum varium Hedw., boscos.—Tard.

Weissia Mielichoferi Horns., rocas de la collada de Nuria, Eyne, Comp.

Encalypta pilifera Lemch., centre de la Vall d' Eyne, Montagne.

Orthotrichum crispum Hedw. et *O. anomalum* Hedw., boscos, tronchs de la reg. sub-alp.—Est.

O. Sturmii Horns., vall d' Eyne, Montagne.

Grimmia leucophœa Grasw., *G. pulvinata* Web., boscos, rocas.—Est.

Sphagnum latifolium Hedw., pasturas humidas.—Est.

Phascum bryoides Dicks., *Ph. curvicolium* Hedw., *Ph. cuspidatum* Schr., sobre la terra humida de la reg. inf. y sub-alp.—Est.

Andræa Rothii Hook., sobre las rocas en los cims d' Eyne, Lló., Nuria, *Comp.*

Además d' ésser las molsas molt útils á la naturalesa, ja per la formació de terra vegetal ja per la suau filtració y evaporació de las ayguas, ja conservant la temperatura dels terrenos que cobréixen, etc., ténen també aplicaciones industrials, en la marina, etc.

LÍCHENS.

Endocarpon miniatum DC., *E. fluviatilis* DC., *E. Guepini*, Montag., rocas de la reg. alp., sub-alp. y glacial.

Umbilicaria pustulata Hoff., rocas; *U. proboscidea* DC., rocas d' Eyne; *U. depressa* Schr., rocas de Careñá, Tragurá, etcétera.

Peltigera saccata DC., sobre la terra, rocas de las altas regs.; *P. crocea* DC., rocas dels cims de Nuria, Careñá, etc.; *P. canina* Hoff., etc., sobre la terra.

Sticta pulmonacea Ach., boscos, tronchs d' arbres.

Parmelia pullata Leh., sobre la terra, entre molsas, etc.; las *P. caperata* Ach., *P. saxatilis* Ach., sobre las rocas, tronchs; la *P. encausta* Ach., sobre la terra en Careñá, Cadí; *P. Stygia* Ach., sobre rocas d' Eyne.; *P. stellaris* Ach., *P. cœsia* Ach., *P. parietina* Ach., sobre rocas, tronchs, de las regs. infs.

Pannarea conoplea Delise., tronchs d' arbres en la reg. alp.

Collema saturninum DC., tronchs d' arbres y especialment de noguer; *C. lacerum* DC., *C. crispum* DC., *C. prasinum* Leers, boscos, sobre la terra, entre molsas.

Physcia divaricata Dub., sobre tronchs de pins y abets.; *Ph. prunastri* DC., *Ph. furfuracea* DC., *Ph. pinastri* D., etc., sobre tronchs d' arbres.; *Ph. Islandica* DC. (N. V. *Lichen d' Islandia*.) sobre la terra en las regs. sups.

Ramalina fraxinea Lich, sobre tronchs de freixa; *R. polymorpha* Ach., *R. pollinaria* Ach., *R. fastigiata* Ach., sobre tronchs en las regs. sups.

Rochella tinctoria DC., rocas de las regs. sups.

Usnea plicata DC., tronchs y branca vellas de pins y abets; *U. florida* DC., sobre la escorça d' arbres, en las rocas.

Cornicularia jubata DC., tronchs d' arbres de las regs. sups.;

C. lanata DC., sobre la terra y rocas de la vall de Lló, prop de la font de Segre.

Cenomyce rangiferina Ach., *C. furcata* Ach., boscos y pasturas.

Opegrapha scripta Ach., sobre la escorça dels arbres; la *O. atra* DC., sobre la escorça de faig, etc.

Verrucaria galactites DC., *V. epidermidea* DC., sobre la escorça dels arbres; *V. rupestris* Schr., sobre rocas calcinals.

Patellaria petrea DC., sobre tota classe de pedras; *P. subulorum* Spr., *P. incana* Spr., sobre las socas en los boscos; *P. æruginosa* Spr., paratjes turbosos de las regs. sups., vessant francesa.

Prora decipiens DC., sobre la terra en las regs. sups.

Prosoma Lagasce L., sobre la terra en la reg. sub-alp.

Placodium ochroleucum DC., sobre las rocas de las regs. sups.

Lecanora cerina Ach., *L. subfusca* Ach., *L. effusa* Ach., *L. varia* Ach., *L. brunnea* Ach., etc., sobre tronchs de vells arbres.

Urceolaria scruposa DC., sobre las rocas.

Perthusaria communis DC., sobre la escorça dels arbres, en la reg. sub-alp.

Variolaria communis Ach., boscos, escorça d' arbres.

Coniocarpon olivaceum DC., sobre tronchs vells de saules.

Dyjatripe disciformis Fries, rocas, Bolós.

Rhizocarpon geographicum Lev., socas, Bolós.

Endocarpon miniatum Fr., sobre rocas.

Cladonia pyxidata L., sobre la terra.

Los lichens son plantas molt senzillas, que prénen las més diverses formas y viuhén sobre tota classe d' objectes, fins de las rocas, de que no n' tráuhén cap substancia, alimentantse del ayre y humitat atmosférica.

Alguns lichens ténen aplicacions medicinals, com lo *L. d' Islandia*, qu' es molt usat en las afeccions del pulmó; altres en tintoreria com la *Lecanora parella*, la *Rochella tinctoria* DC., y algun es alimentici, com la *Cenomyce Rangiferina*.

HYPOXYLONS.

Son petitas plantas que viuhén quasi sempre sobre d' altres

vegetals y principalment quan son morts ó están atacats d'alguna enfermetat.

Sphaeria militaris Ehr., sobre la terra; *S. digitata* Ehr., sobre tronchs ó fusta en descomposició; *S. hypoxylon* Ehr., sobre las fullas d'om; *S. concentrica* Bott., sobre las saulas; *S. decorticans* Fries., sobre varios arbres.

Hysterinum opegraphoides Pers., sobre tronchs vells consumits.

BOLETS.

Molt nombrosa es aqueixa familia en especies, per lo qual sols farém menció de las que son alimenticias y de las que s'hi pòden confondre essent venenosas, las que ténen alguna aplicació industrial y las que perjudican las cullitas.

Las especies sospitosas déuhen llensarse, ó sino, pera assegurar-se de que no danyen als que las menjen, se posan ab aygua salada ó ab vinagre unas quantas horas y després se fan bullir; ab aquesta precaució encara que sian venenosos, no farán mal.

Los bolets víuhen en los boscos y prats, á vegadas á gran altura, pero regularment se troban en més abundancia en las regions baixas y humidas, aixís com los líquens se troban en las més grans elevacions y las molsas preferéixen més la regió intermedia, ahont abundan.

Helvella mitra L., *H. cibaria* Michel. N. V. *Murgulas*, *Morillas*, boscos y torrents. Son molt buscadas pera menjar y de un gust exquisit.—Pr.

Morchella esculenta Pers., *M. deliciosa* Fr. N. V. *Arigany*s, *Murgulas*, riberas, marges dels camps é iguals llochets que las anteriors. També son alimenticias y d' exquisit gust y aroma.

Clavaria amethystea Bull. N. V. *Manetas violetas*, *Peus de rata*, boscos ombrívols de las regs. sups.; *C. coralloides* L. N. V. *Manetas grogas*; *C. cinerea* Vill. N. V. *Manetas grises*, *Ratapeus*. Boscos de las regs. infes.

Totas eixas especies son comestibles y molt bonas.

Hydnum Caput-Medusæ Pers. N. V. *Barbas*, *Baquetes*, boscos, sobre tronchs consumits. Es alimentici.

Fistulina hepatica Fr. N. V. *Llengua de bou*, boscos d'alzinas y castanyers.

Boletus edulis Bull., *B. œreus* Bull. N. V. *Ceps*, boscos, riberas, etc. Tar. Es molt estimat per son gust.—*B. cyanescens* Bull., *B. rubeolaris* Bull. N. V. *Ceps folls*, *Mataparent*, boscos humits. Estas dúas últimas especies son molt venenosas y s' distingéixen de las altras en que á la menor pressió ó incisió pren sa carn un color vert, blau y groch, etc., quan los altres no varian de color, qu' es groch clar.

Polyperus squammosus Schæff. N. V. *Camparol*, *Bolet del Noguer*; *P. giganteus* Fr. N. V. *Bolet*, *Camparol*; *B. unguilatus* Bull., *B. obtusus* Pers., etc. boscos y llochs ombrivols, socas.

Cantharellus cibarius Fries. N. V. *Rovellons*, *Ginestroles*, *Pinatells*, boscos de pins. Es molt alimentici.

Agaricus quercinus L., *A. abietinus* Bull., *A. coriaceus* Bull., N. V. *Bolets d' escá*. Viuhen sobre la soca dels roures, faigs, abets.

A. palmatus Bull. N. V. *Bolet*, regions elevadas, sobre la fusta morta.

A. ulmarius Bull. N. V. *Bolet d' om*, *Campayol d' om*, sobre socas d' om y altres arbres; es comestible, pero de poca estima.

A. orcellus Bull., boscos, prats, prop las socas vellas. Es comestible.

A. pectinaceus Bull. N. V. *Pentinellas*, boscos y prats.

A. acris Bull., *A. necator* Bull. Son venenosos.

A. deliciosus Schæf. A pesar del seu nom, no té molta estima.

A. pyrogalus Bull., boscos y prats. Es venenós, molt picant.

A. zonarius Bull. N. V. *Bolet* N. V. *lletresa*, *Lleterola*, boscos de la reg. inf. Es venenós.

A. semi-orbicularis Bull., pasturas freqüent. Es comestible.

A. edulis Bull. N. V. *Cugumella*., boscos, prats, etc. Es comestible y bastant estimat.

A. attenuatus DC. N. V. *Bolet de saula*, sobre tronchs vells de saula, etc.

A. arundinaceus Bull., pasturas de las regs. sups. Es alimentici. Tard.

A. alliaceus Bull. N. V. *Girbula d' all*, boscos humits. Es venenós.

A. virgineus Jacq. N. V. *Petit bolet blanc*, boscos, prats. Es comestible.

A. odor Bull., boscos de las regs. alps. Tard. Es comestible.

A. albellus Sh. N. V. *Moxernó*, *Corrioletes*, prats y colladas. Pr. Tard. Es molt estimat.

A. tortilis DC. N. V. *Cama sech.*, es més abundant que l' anterior, de usos semblants, be que no té tant gust ni aroma. Tard.

A. illicinus DC. N. V. *Bolet d' alzina*, *Escaldabechs?* boscos. Es comestible. Tard.

A. annularius Bull., boscos ombrívols, en grupos, sobre socas vellas. Es comestible. Est. Tard.

A. aureus Bull., boscos humits, solitari. Es comestible. Est. Tard.

A. aurantiacus Lmk. N. V. *Oriol*, *Rovell d' ou*, *Monjola*, boscos, colladas, bastant freqüent. Es lo mellor y més sabrós de tots los bolets. Tard.

A. muscarius DC. N. V. *Oriol foll*, boscos humits. Es venenós y podria confondre 's ab la especie anterior, pero té un color d' escarlata ó sanch de bou, olor desagradable, sabor picant, etc.

A. ovoideus DC. N. V. *Oriol cugumella*, boscos y prats de las regs. sups. Es comestible y bastant estimat.

A. vaginatus Bull., voras de boscos. Es comestible. Est. Tard.

Tuber moschatum Snt., *Amans.*, *T. cibarium* Bull. N. V. *Tófunas*, boscos verges de roures y alzinas. Pr.

Lycoperdon bovista L., *L. stellatum* L., etc. N. V. *Pets de llop*, prats y pasturas. Est.

BOLETS PARÁSSITS.

Dirém quatre paraulas sobre esta numerosissima classe de petits bolets que viuen á expensas de quasi tots los vegetals superiors. En la impossibilitat d' enumerarlos en la totalitat sols nos ocuparém de alguns més interessants per los éstragos que causan, ja en las cullitas, ja en los boscos.

Merulius lacrymans DC., *M. destruens* Pers. Lo primer se propaga en la fusta morta; lo segon sobre la fusta ja treballada. Lo medi de destruhirlos es la ventilació.

Puccinia rose Lk., *P. malvarum* Lk. Género molt numerós que viu sobre las fullas dels rosers, malvas, etc., etc.

Uredo linearis Pers., creix sobre la fulla de moltas gramíneas

U. rubigo DC. N. V. *Rovell*, especie funesta pera los blats. Sol posarse en la fulla que fa tornar groga dissipant tota la planta; si invadeix la espiga, la fa quasi estéril.

Ustilago carbo, Tul. N. V. *Carbó*, *Carbonat.*, se fixa esta especie sobre lo gra de todas las gramíneas produhint danys de consideració. Lo remey més eficás es sumergir avans de la sembra lo grá en aygua de cals calenta que apenas s' hi puga aguantar la má.

Aecidium Pers., Género molt numerós quals especies viúhen sobre las fullas d' un gran número de plantas en forma de unas tatxas de diversos colors.

Mucor ramosus Bull., *M. mucedo* L. N. V. *Floriduras*. Cobréixen las substancias orgánicas en descomposició, pá florit, confitura, etc.

Trichophyton tonsurans Ch. R., sobre l' arrel dels cabells en la tinya.

Sporendonema muscæ Fr.; sobre las moscas mortas.

Polyporus lonicera Weimm., tronchs morts de *Lonicera pyrenaica*.

ALGAS.

Nostoch commune L. Sobre la terra.

APÉNDICE.

ÍNDICE ALFABÉTICH

DELS NOMS VULGARS.

APÉNDICE

INDICE ALFABÉTICO

DE LAS OBRAS

ÍNDICE ALFABÉTICH

DELS NOMS VULGARS.

	<u>Pág.</u>		<u>Pág.</u>
Abellas.	77	Ars negre.	19
Abet.	72	» blanch.	22
Acónits.	3	Aspàrguls.	69
Adruls.	16	Assota-cristos.	42
Agram.	82	Aucellets.	3
Agrassons.	25	Aufals.	16,17
Agrella, Agrelleta.	14	Auró, Arrugát.	13
Agrellas, Agrelletas.	66	Avellana torrada.	53
Agullas.	13,29	Avellaner.	70
Alba, Arbre blanch.	71		
Alfàbrega.	60	Badells.	55
» boscana.	60	Badolas.	66
All, Ay.	74	Bàlachs.	15
» de bruixa.	74	Baladra.	3
Almegó.	17	Baladre, Ballestera.	73
Altimira.	37	Bàlsam.	24
Alzina, Aulina.	70	Banya de cabra.	19
Anajus.	47	Barba de cabra, Barbeta.	43
Angelets.	41	Barballa.	43
Angélica borda.	27	Barballó.	59
Angelins.	63	Barbas, Baquetas.	92
Apaga-llums.	43	Bardana.	42
Apegalós.	33	» borda.	46
Apit.	29	Barretera.	35
Aranyas.	3	Barretets.	25
Aranyoner.	19	Bech de cigonya.	13
Arengadas.	66	Bedoll, Bes.	72
Argelagas.	16	Belladona.	54
Ariganyns.	92	Bellaraca.	28
Àrnica.	36	Bellugadís.	82
Arrós de bruixa, de pardal.	25	Bern.	15

	<u>Pág.</u>		<u>Pág.</u>
Bern bort.	15	Cabells.	52
» , Vern.	72	» de la Mare de Deu.	52
Bistorta.	66	Cabessudas.	42
Blada.	13	Cadells.	27
Blat.	84	Cagamuja.	68
» de moro.	81	Calabruixas.	74
» de vacas.	58	Calaments.	60
Blauhets.	41	Calsidas, Carsos.	41
Bleda.	65	Camamilla de montanya.	38,39
Bleda-rava.	65	Camasech.	94
Blenera.	54	Campanetas.	47
Blet moll ó blanch.	65	» Corretjola gran	51
Blets.	65	Camparol.	93
» de paret.	69	» d' om.	93
Boix.	68	Canabasa.	35
Boix-grévol.	15	Candelas.	64
» mascle ó marí	75	Candelerera.	54
Bolet.	93	Cánem.	69
» d' alzina.	94	Canudera.	6
» d' esca.	93	Cap-blanchs.	7
» del noguer.	93	Capil-lera.	86
» d' om.	93	Caps d' ase.	59
» de saule.	93	» , Cardigases.	41
Bonarbre.	31	Caramuixas.	75
Bonetos.	14	Carbassina.	23
Borraina, Borratja.	52	Carbó del blat de moro,	
» de cingle.	54	blat, etc.	95
Borratja borda.	52	Cardons.	34
Borrissol.	11	Carlina.	42
Bossas de pastor.	7	Carnera borda.	40
» vermelles, Bufetas.	54	Cart erissat ó d' erissó.	40
Botja.	37	» panical.	30
» de Sant Joan.	38	Cartelatje.	32
Brasera.	42	Cascabellitos.	19
Brionia.	23	Castanyer.	70
Brossa, Bronsa, Bruga.	48	Castanyola.	79
Bruch.	48	Ceba.	74
Brutónica.	62	Cent en grana.	24
Bufanagas.	27	Centaurea.	50
Bufasa.	40	Cep.	93
Buixarola, Barruixes.	48	» foll.	93
		Cervellina, Cerverina, Ci-	

	Pág.		Pág.
galas.	42	Cugula.	82
Cerverola.	21	Cugumella.	93
Cervesa.	69	Culleretas.	42
Ciboleta.	74	Cumí.	29
Cicuta.	30	Cuniells.	9
Cinch en rama.	20	Cunillets.	55
Cirer, Cirerer.	19	Curraya.	76
Cirereta de pastor.	22	Curriolàs.	66
Cirerolas.	25		
Citrons.	5	Dauradella.	85
Claus de Nostre Senyor.	74	Dents de gos.	74
Clavellina de cinch fullas.	10	Desmay.	71
Clavells.	10	Didalera, Digital.	55
» de pastor.	10	» de Sant Geroni.	55
Coclearia.	7	Discordis.	63
Codonyer.	22	Ditets.	32
Colet.	9	Dolsamara.	53
Colitxos.	9	Donzell mascle.	37
Consolda petita.	52		
» roja.	20	Ébuls.	31
Consolva.	25	Ensiam.	44
» , Consolta.	73	» boscó.	44
Contell vermell.	76	Ensiamet de la Mare de Deu	49
Cornicabra.	15	Ervianes.	4
Corns, Corniols.	34	Esbarzer.	21
Corona de Rey, Capsas gros-		Escaldabechs.	94
sas.	26	Escapiosa, Escabiosa.	34
Corretjola, Corriolas.	52	Escayola.	81
Corretjolas, Cayrell.	66	Esclafidors.	9
Corrioletas.	94	Escombras.	42
Corunyer.	22	Escordi.	63
Coscolls, Cuscoys.	30	Escorpins.	46
Cosconilla.	44	Escuradents.	29
Creixenera.	29	Esparcet.	19
Créixens.	5	Espernallach.	38
» borts.	29	Espígol.	59
» de prat.	6	Espina-cervina.	15
Crespinell picant, groch,		Espuela de cavaller.	3
blanch.	25	Espunyidella.	33
Creuhera, Cruciat groga.	32	Espunyidera groga.	33
Cúa de Caball.	86	Estaca-rocins.	18
» de guilla.	55	Estiravellas.	66

	<u>Pág.</u>		<u>Pág.</u>
Estramoni.	54	Fum de terra.	4
Estrella de camp.	3	Fumaria.	4
Eufrassia	57		
Eura.	31	Gabarnera, Gabarrera	21
» de terra.	61	Gahons.	16
Euzineta.	63	» marins.	18
		Galdirons.	40
Faig.	70	Gallarets.	4
Fajol.	67	» , Gallets.	32
» boitg.	67	Garrofins.	18
Falguera ó falzia mascle.	85	Gaserán.	75
Falgueras, Fugueras.	85,86	Gassó.	64
Falguerola.	86	Gata-rabiosa.	2,3
Falzía.	86	Gatell.	71
» femella.	86	Gat-maimó.	75
» negra.	86	Gatserí.	32
Fanals.	84	Gauhet.	48
Faringoler.	48	Gaxivas.	25
Fava, Favera.	18	Gensana, Genciana.	51
Favária.	24	Gerdera silvestre.	47
Fé, Fench bort.	17	Gers, Gerdóns.	21
Fench.	17	Gessamí.	50
Fetjera blanca.	8	Gibertassa.	30
Fill avans que lo pare.	35	Ginebra.	72
Flor de cucut.	49	Ginesta.	15
» de Sant Joan.	13,39	Ginestó.	67
» de » Patllarí.	3	Ginestrola.	16
» de sempreadura.	40	Ginestrolas.	93
Floravia.	42,46	Girbula d' all.	93
Floriduras.	95	Gispet.	84
Fonoll.	28	Gódua, Ginestell.	15,16
Fonulladas grogas.	57	Gojats.	40
» negras.	57	Gossos.	55
Forment.	84	Gram.	82
Forquillas.	13,29	» negra.	20
Forretje bort.	17	Grimonia.	21
Frases (impropiament al gé- nero <i>Orobanché</i>).	58	Gualda, Gabarró.	8
Freixa, Freiju.	50		
Frigola.	59	Herba blanca.	37
Fullas de balsam.	13	» bormera.	1
» d' orbal.	13	» botera.	70
		» cabruna.	18

	Pág.		Pág.
Herba cansera.	45	Herba del Meu.	28
» col.	40	» del pobre home.	20
» cotonera.	40	» del traydor.	62
» cuquera.	38, 63	» del vesch.	31
» d' auranetas.	4	» dels cantors.	5
» de cinch nervis.	64	» dels humors pirants.	53
» de cop.	13	» dels leprosos.	56
» de font.	86	» donzella.	50
» de la creu.	75	» espitllera.	42
» de la fluxió.	7	» estanyera.	87
» de la gota.	8	» estranya.	39
» de la grava ó mal de pedra.	48	» felera.	66
» de la Mare de Deu, caixalera.	54	» felera ó flatera.	63
» de la marfuga.	67	» fetjera.	2
» de la tos.	9	» freixurera.	53
» de la víbora.	52	» gatera.	61
» de las llunetas.	7	» groga.	51
» de las morenas.	3	» melsera.	86
» de las pussas.	64	» menuda.	37
» de las set-sangrías.	26	» mora.	53
» de mal de pedra.	24	» negra.	64
» de Sant Antoni.	38	» prima.	9, 10, 33
» de Sant Antoni, de la feridura.	62	» puntera.	25
» de Sant Cristófol.	3	» sabonera.	9
» de Sant Domingo.	63	» sana.	59
» de Sant Felip.	6	» taupera.	54
» de Sant Jaume.	37	» tora.	3
» de Sant Robert.	13	» tossera.	54
» de Sant Segimont.	26	» vellosa.	62
» de Santa Bárbara.	5	Hereu.	15
» de Santa Margarida.	50	Hisop.	60
» de talls.	26	Hisopeta.	60
» del ala.	39	Indianas.	36
» del borm.	40	Iva artética.	63
» del curch.	65	Jaumets.	40
» del esparver.	45	Jijol.	16
» del fichs.	67	Jonch, Junch.	78, 80
» del mal estrany.	39	Jonsa.	75
» del mal grá.	2	Julivert.	29
		Julivertassa.	28

	<u>Pág.</u>		<u>Pág.</u>
Juy, Jull.	84	Madrastra, Mairastra.	59
Lichens.	90, 91	Madrona.	60
Licopodi.	87	Maduixer, Maduixera.	20
Lubet.	69	Mal d' ulls.	68
Lújula.	14	Malroig, Malrubí blanch.	62
Llacsó, Llatisó.	44	Malrubí negre, bort ó pu-	
» d' ase.	44	dent.	62
Lladrecá.	35	Malva.	12
Llagastas.	46	» de fulla petita.	12
Llàgrimas d' ase.	33	Malví.	12
Llapassa.	42	Malvíns.	12
Llemanosa.	37	Manetas violetas, grogas,	
Llengua de bou.	66, 92	grisas.	92
» de cá.	53	Maneula.	53
» de ciervo.	86	Marcoris.	73
» de serp.	85	Marduix.	59
Llentia d' aygua.	78	Marduixí.	8
Llessamí.	50	Mareselva.	32
Llet de gallina.	74	Margall.	84
Lleteresa, Lleterola.	68	Margaridetas.	34
» » (bolet).	93	Margaridoya.	36
Lletuga.	44	Marxant.	65
Llevamans, Llevagats.	40	Marxivols.	3
Lli, llinet.	11	Maseras.	50
» de prat.	11	Mástechs.	43
Lligabosch.	32	Mastegueras.	43
Lliri, Llirga.	73	Matablat.	7
» blanch.	73	Matafoch.	25
» blau.	76	» de cotó.	25
» de bosch ó de Sant		Mata-llop.	3
» Bruno.	74	Mataparents.	93
» dels blats.	76	Matapoll.	14
» morat.	73	Matoner.	32
Llistó.	84	Melilot.	17
Llitja.	16	Menta.	59
Lloba-carda.	40	» boscana.	59
Llobins.	16	Meu (V. Herba del).	28
Lloqueta.	64	Mil-fullas.	38
Lloreret.	67	Mill del sol, gruá.	52
Llots (Algas, Charas).	88, 95	Molsas.	89
Llunaria.	85	» d' arbre ó Lichens.	90, 91
		Monjeta selvatje.	74

<u>Pag.</u>	<u>Pag.</u>		
Monjola.	94	Pa de cucut.	14
Morella roquera, Mollarossas	69	Pa de granotas.	78
» vera.	53	Pampulas.	28
Morritort bort.	7	Panicau, Panical biau.	30
Morruts.	37	Pansas de guineu.	75
Moscas d' ase.	77	Pant d' audet.	25
Mossegada del diable	35	Paramans.	4
Mostassa borda.	4	Parracas.	43
» negra.	5	Passacamins.	66
Moixernó.	94	Patatas.	54
Muixera.	22	Pebre d' aygua.	66
» de la guilla.	22	Pebrotera borda.	50
Murcarolas, Murcarols, Mal-		Pels.	52
coratje.	68	» de farigola.	52
Múrgulas, Morillas.	92	Pensaments.	8
Murrons.	11, 49	Pentacosta.	77
		Pentinellas.	93
Nadius.	47	Peralloner.	22
Narcís de montanya.	76	Percala.	38
Narets.	48	Perdiuhetas.	42
Nepta.	61	Perfet amor.	3
Nesprer.	22	Pericó groch.	13
Niella.	9	Pésol silvestre.	19
Ninoy.	61	Petit bolet blanch.	93
Noguer, Nogué.	70	Pets de llop.	94
Noguereta.	15	Peu de colom.	52
Nualós.	52	» de llebra.	17
		» de llop.	73, 87
Olivella, Olivereta.	50, 67	Pi-bet.	72
Om.	69	Pi-bort, Pi-negre, Pi-melis.	72
Oma.	69	Pi-ver, ó pinyoner.	72
Onosma bona.	26	Picapoll.	11
» borda.	26	Pimpinella, Pantinella.	70
Orella d' os.	54	Pinatells.	93
» de rata.	11, 45	Pinyas de Sant Joan.	42
Orenga.	59	Pinzell.	49
Oriol.	94	Pixa-cá.	44, 65
» cugumella.	94	Plantantje d' aygua.	73
» foll.	94	Plantatje de fulla estreta,	
Ortiga.	69	cinch-nervis.	64
» barragana, gran.	69	Plantatje gros, de fulla am-	
» morta.	61	pla.	63

	<u>Pág.</u>		<u>Pág.</u>
Plátano.	71	Romás.	66
Polígala.	9	Rosas de pastor.	21
Poliol.	59, 63	Rosella.	4
Poll, Pollangre.	71	» borda.	2
» gabaig.	71	Roure.	70
Pomer, Pomerà.	22	Rovell.	94, 95
Porpras.	55	» d' ou.	94
Pota de caball negre.	35	Rovellons.	93
» » ó d' euga.	35	Rovells d' ou.	3
Pota de lleó.	70	Ruda.	14
Pradellas.	66	» de paret ó de rata.	86
Presó.	40	» dels prats.	1
Presseguera.	66	Rudó, Roldó.	14
» borda.	66	Ruibarbo comú, Rapóntich.	66
Primaveras.	49	» dels pobres.	1
Pruenga.	50	Sabatetas de la Mare de	
Pruner, Prunera.	19	Deu.	76
Púdols.	31	Sabó de gitano.	9
Pulmonaria.	53	Sabuda.	27
Pulsatilla.	2	Safrá bort.	76
		» de montanya.	76
Rabanissa.	4, 5	Sagalissia.	84
Rabanisas blancas.	5	Sajulida.	60
« grogas.	5	Salabarda.	48
Rahims de llop.	25	Salep.	77
» de pastor.	47	Salsa de pastor.	59
» ó pansas de guineu.	75	Salsufragi, Saxifraga.	27, 28
Rapalassa.	42	Salvia bona per remey.	60
Rébola.	33	» romana.	60
Rébula.	11	Salza, Sálzer, Saula.	71
Regalessia.	17	Sanch nua.	86
Rementerola.	60	Sangrinyol, Sangrell.	31
Remolatxa.	65	Sanguinaria, Sangonera.	24, 40
Repunxó.	47	Saragatona.	64
Resplandor de la nit.	8	Sarreig.	82
Reyna dels prats.	20	Sarriassas.	78
Ribés, Riber.	26	Sarronets.	7
Roda.	16	Sarrons, Sarrós.	65
Roja.	32	Sauqué, Sahuch.	31
Romaguera.	21	Saxifraga.	9
» de rostoll.	21	Ségal, Segle.	84
Romaní.	60		

	<u>Pàg.</u>		<u>Pàg.</u>
Segell ó Sello de Salomó.	75	Trumfas.	54
Segura.	38	Tuixos, Turbit.	27, 28
Selidonia.	4		
Semprevivas bordas.	39	Ull de bou.	39
Senet bort.	67	Ull de perdiu.	2, 53
» de pagesos.	67	Urenga.	59
Seridoler.	22	Uró.	13
Serpoll.	59	Usarda.	16, 17
Setje.	55		
Socarrells.	17	Valeriana.	34
		Vara d' or.	36
Tabaco bort.	54	Verbena.	63
» de montanya.	36	Verdolaga.	23
Talabars (V. Narets).	48	Vern.	72
Tanarida.	38	Verumenut.	15
Tarongina.	60	Vessas.	18
Tarró, Tárrech.	61	Vidalba, Vidauba.	1
Teix.	72	Vidaubí.	53
Tell, Tey.	12	Vimeguera, Vimetera.	71
Thé bort, Thé d' Espanya.	65	Vinca-pervincla.	50
Timó.	59	Viola blanca.	2
» negre.	59	» d' aygua.	48
Tintarell.	67	» d' olor, Violas.	8
Tiranya.	48	Virumbellas.	1
Tófunà.	94	Viscarsi, Viscari.	31
Tomaní.	59	Viudas bordas.	34
Tora pudenta.	30		
Tormentila.	20	Xaravía.	27
Torpas.	55	Xareix.	82
Tortellatje.	32	Xeixa.	84
Traspích.	7	Xicoyra amarga.	43
Trébol.	17	» de montanya.	44
» d' aygua.	51	» dolsa.	43
» d' olor.	17	Xinixell.	37
Trémol.	71	Xipell.	48
Trenca núa.	87	Xistra.	29
Trepadella.	19	Xucladors.	58
Trepo.	54	Xuliús.	73

1	Y.
2	Y.
3	Y.
4	Y.
5	Y.
6	Y.
7	Y.
8	Y.
9	Y.
10	Y.
11	Y.
12	Y.
13	Y.
14	Y.
15	Y.
16	Y.
17	Y.
18	Y.
19	Y.
20	Y.
21	Y.
22	Y.
23	Y.
24	Y.
25	Y.
26	Y.
27	Y.
28	Y.
29	Y.
30	Y.
31	Y.
32	Y.
33	Y.
34	Y.
35	Y.
36	Y.
37	Y.
38	Y.
39	Y.
40	Y.
41	Y.
42	Y.
43	Y.
44	Y.
45	Y.
46	Y.
47	Y.
48	Y.
49	Y.
50	Y.

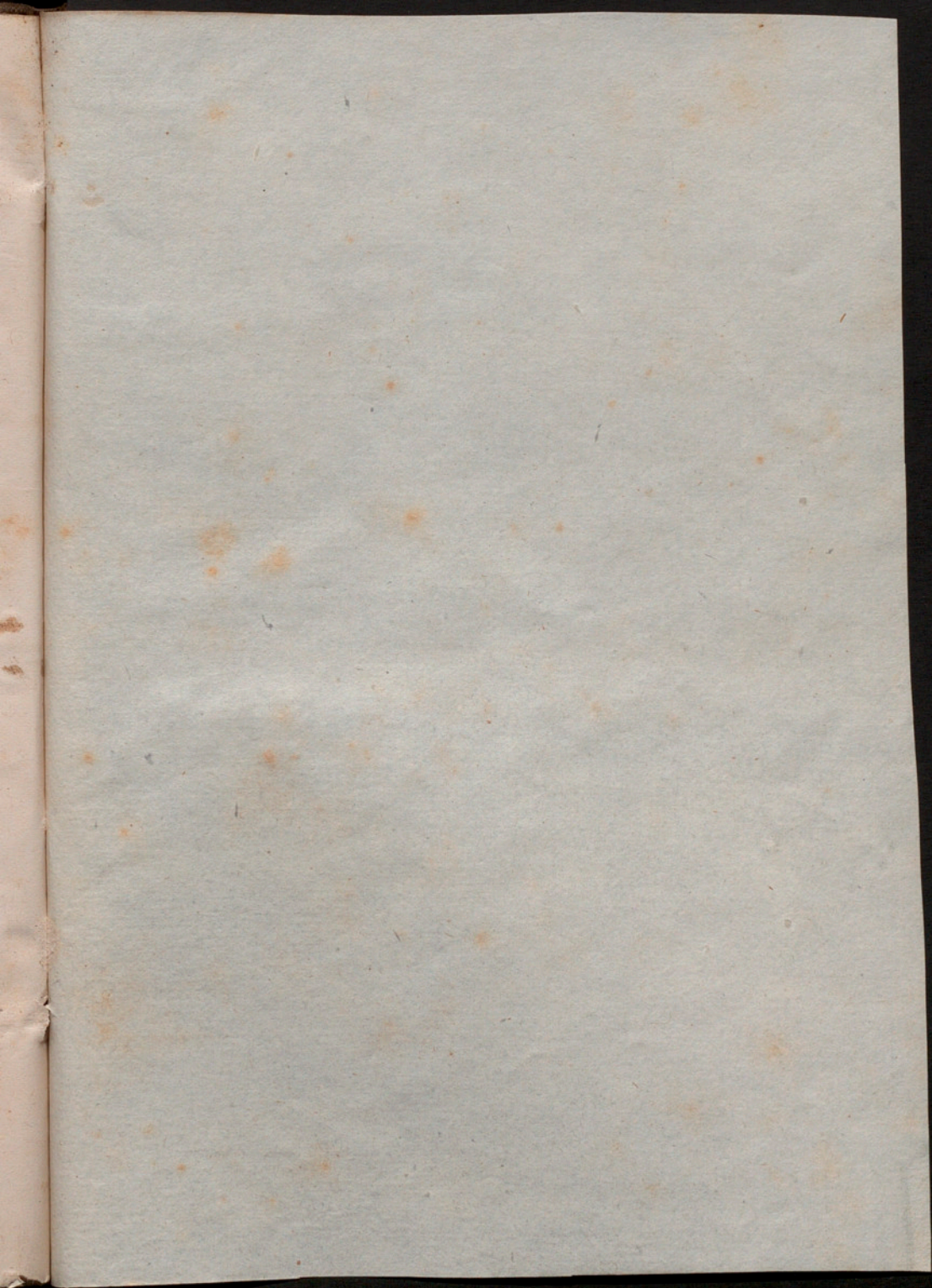

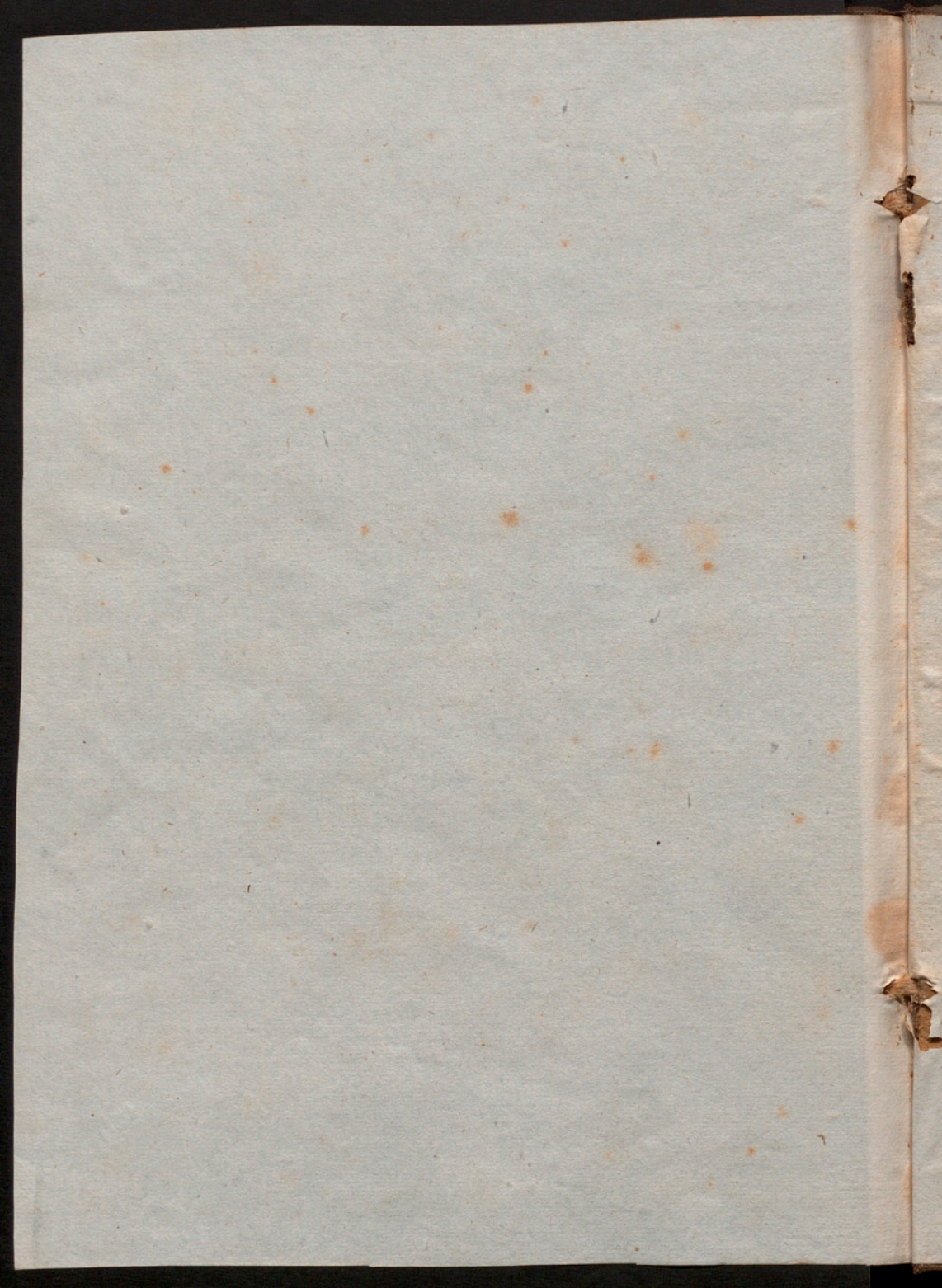

SISTEMA DE LECTURA PUBLICA
DE CATALUNYA



1310405585

