

Volen que la residència de Bellver sigui comarcal

Estranya la poca ocupació, tot i l'excés de demanda

El Grup d'Opinió de la Cerdanya, en una nota adreçada a Regió7, demana que la residència d'avis de Bellver, que oficialment va començar a funcionar el mes de setembre, tingui una visió comarcalista, i que es coordini amb la que ja hi ha a Puigcerdà, «per tal d'evitar desequilibris d'ocupació entre ambdues residències i alhora millorar la qualitat de l'assistència i rendibilitzar recursos».

En l'escrit, el Grup d'Opinió remarca que la inversió de diners públics per a la construcció de la residència de Bellver obliga que l'equipament hagi d'estar obert als avis de la Cerdanya i diu que se'ls fa estrany que a hores, d'ara encara no estigui ple, «atès que a la llista d'espera per entrar a la residència de Puigcerdà hi ha un tant per cent elevat de gent de Bellver i rodalies».

El Grup d'Opinió també demana resposta a diverses qüestions, com saber quin serà el sistema de subvenció de les despeses del centre, les quantitats que hauran d'aportar els residents, o quin és el nivell professional del personal que hi treballa.

La comarca de la Cerdanya té un percentatge molt elevat de

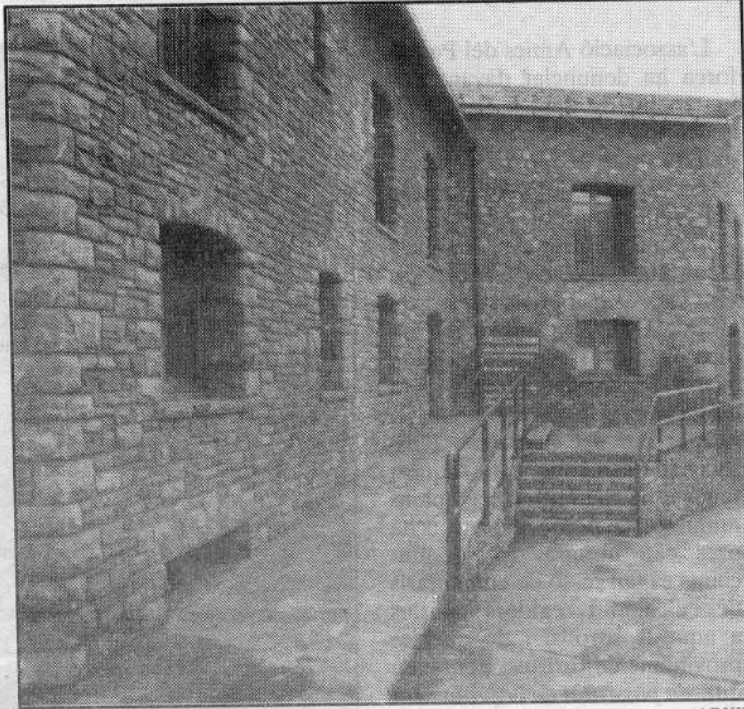

ARXIU

La residència d'avis de Bellver centra la polèmica

gent gran. A la capital, Puigcerdà, hi ha prop de 800 avis censats, dels quals 250 viuen sols. La residència, de titularitat municipal, té una llista d'espera de 40 avis per entrar. La construcció de la

residència de Bellver, que va ser inaugurada pel conseller de Benestar Social de la Generalitat l'estiu passat, s'havia vist com una solució per afrontar el col·lapse del servei assistencial als avis.

Repoblen amb truites de Bagà el riu Segre

L'associació de pescadors esportius la Cerdanya, en col·laboració amb Medi Natural de la Generalitat, ha abocat al riu Segre 3.500 cries de truita per repoblar els indrets de pesca per a la propera temporada.

Aquestes cries de truita provenen de la piscicultura de Bagà, i són de l'espècie *fario*. Una part de les truites, la van deixar anar a la zona de pesca controlada, que va des del molí de Ger fins al pont de Queixans, i l'altra va ser abocada a la zona d'Isòvol.

Enric Castillo va dir a Regió7 que estava molt satisfet per les repoblacions de truites que s'havien fet aquest any. Per a la primavera vinent l'associació de pescadors esportius la Cerdanya, juntament amb Medi Natural de la Generalitat, té previst d'abocar 200.000 cries de truita també procedents de la piscicultura de Bagà. El president de l'associació va explicar que aquestes truites es portaran als rius de la Cerdanya quan facin uns 4 o 5 centímetres.

ROSA GIMÉNEZ

Comissió per coordinar les emergències a la Cerdanya

En la reunió mantinguda entre el president del Consell Comarcal de la Cerdanya, Josep Tajà, i el governador civil de Girona, Pere Navarro, es va acordar que seria el Consell Comarcal qui coordinaria les accions en cas de situacions conflictives com les que es van produir a la Cerdanya fa unes setmanes a causa de la neu.

Tajā va manifestar a Regió7 que tant Pere Navarro com el delegat de Governació a les comarques gironines, Xavier Soy, estaven d'acord pel que fa

a aquesta proposta del president del Consell Comarcal.

El pas següent serà la creació d'una comissió formada per un representant de la Guàrdia Civil, un del MOPU, un representant dels bombers i un de la Diputació de Girona, que serà el diputat provincial i alcalde de Puigcerdà Joan Llombart, a més dels membres que el Consell Comarcal designi. Un cop s'hagi creat la comissió, es faran diverses reunions per concretar-ne el funcionament.

FRANCESC MONZÓ