

«Alp, Turisme tot l'Any» és un eslògan que s'està fent possible gràcies als esforços de l'Ajuntament i el Patronat de Turisme. Alp té dintre el seu terme municipal la zona d'esquí més important de tot l'Estat. Aquesta peculiar característica fa que la vila passi de mil habitants a els caps de setmana més forts de l'hivern. Però a part de l'esquí, Alp ofereix també una zona ideal per al turisme estiueig que començarà a arribar al poble a mitjan juliol.

Encara que la majoria de les cases de la vila són noves, s'ha tingut molta cura que conservin l'aire típic de les construccions de la comarca.

Augmenta la construcció de segones residències

Alp, un poble amb vocació turística

Els paletes treballen a marxes forçades per tenir enllestits els xalets que s'estrenaran d'aquí unes setmanes. Una casa del poble que encara no està acabada té penjada a la façana un vistós cartell de «Venuda». Per una casa com aquesta es paguen vint milions de pessetes, una xifra considerable que no sembla ser un element negatiu, ja que la demanda supera l'oferta. Aquesta situació s'està vivint actualment al petit poble d'Alp, una vila pintoresca, típicament d'alta muntanya, que ha sabut conservar el seu estil encara que la majoria de les cases siguin de construcció moderna. Aquesta construcció de l'estil ens parla ja del tipus de turisme que escull la vila com la seva segona residència. «Aquí tenim un turisme d'alt nivell —ens diu l'alcalde Joan Tajà—, bàsicament provenen de la ciutat de Barcelona i també de les comarques d'interior. Això ja és tradicional i

és evident que el factor comunicacions ha tingut molt a veure-hi: és molt més fàcil venir des de Barcelona o Manresa pel Túnel del Cadí que no pas des de Girona».

Encara que ja ha arribat el bon temps, Alp està quasi desperta fins a mitjans juliol. El poble té temps de preparar-se per l'arribada dels visitants. «El 15 o 20 de juliol és quan comença la temporada, que s'allarga fins a final d'agost. Els propietaris de les cases d'estiu solen repartir les seves vacances entre la platja i la muntanya, per això la temporada és tan curta. Nosaltres, però volem conscienciar el

turisme que la nostra vila és un lloc on passar-hi vacances durant tot l'any. La gent encara ens veu com una zona exclusivament d'esquí. El sector hotelier ha fet campanya per tal d'ocupar els seus establiments amb grups d'escolars o de gent de la tercera edat durant els mesos més fluïxos. Aquest any ja n'han vingut alguns, però, de moment, no sembla gaire rendible mantenir en funcionament les instal·lacions per a un nombre reduït de visitants».

Els serveis

Alp té un terme municipal de 45 km i només 1.000 habitants estables; a l'hora de tirar endavant els serveis comunitaris l'ajuntament ha de fer servir la imaginació i aconseguir fer la feina amb la poca gent de què dis-

posen. «Sobretot a l'hivern, tenim molts problemes per netejar el terme municipal. No tots, però molts dels visitants tiren moltes deixalles: llaunes, papers, menjar, etc. Les estacions s'encarreguen de mantenir les seves zones però la gent també embruta altres paratges».

Un altre tema que també preocupa és el de la seguretat. Amb els milers de visitants de cap de setmana fan falta reforços. «En temporada alta solen encarregar-se'n els mossos d'Esquadra, però la resta de l'any, sobretot a l'estiu, la seguretat està a càrrec de l'ajuntament. De fet fan de municipals els membres de la brigada que vigilen el poble quan hi ha alguna activitat extraordinària —com ara la Festa Major—. De tota manera no hem tingut mai gaires problemes a part els que puguin

comportar les grans aglomeracions de l'hivern».

L'Ajuntament d'Alp va ser pioner en l'aplicació d'un nou impost; el de la segona residència. Aquest impost, essencial per als pobles turístics que han de mantenir molts serveis però tenen pocs diners per percentatge de població, s'està començant a aplicar també en alguns pobles de la costa. «Aquest tipus d'impost només grava aquelles cases de temporada o els establiments que només obren alguns mesos. Ho vàrem fer perquè amb els mil habitants que som no podiem fer front a la quantitat de despeses que genera l'activitat turística del municipi».

Amb la quantitat de nous xalets que s'estan construint l'aplicació d'aquest impost pot ser una bona font d'ingressos per al municipi.

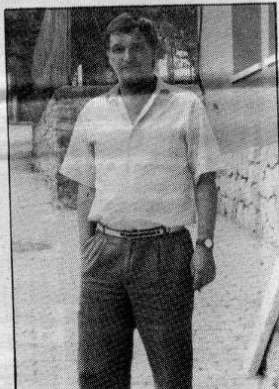

Joan Tajà, alcalde d'Alp, és el cap visible de la promoció turística de la vila.



Un envelat per la III Mostra Gastronòmica. — La cuina de la Cerdanya té des de fa tres anys un magnífic centre de difusió. La Mostra Gastronòmica d'Alp ha anat creixent en qualitat i quantitat fins el punt que aquest any —se celebrarà el proper 29 de juliol—, l'ajuntament ha llogat un envelat per poder-hi muntar bé els estands i que no es produeixin aglomeracions que, encara que demostrin l'èxit de la trobada, no són gaire agradables, sobretot si es tracta d'anar amunt i avall tastant tota la varietat de plats i productes típics de la comarca. L'any passat varen participar a la Mostra uns vint-i-cinc restauradors i artesans de l'alimentació. Aquest any es preveu que aquest nombre es superi àmpliament. La Mostra Gastronòmica d'Alp és, de moment, l'única que se celebra a tota la Cerdanya.

Ca l'Eudald

AERO HOTEL CERDANYA
RESTAURANT

Passeig Inès Fabra, s/n
Tel. 89 00 33

ALP

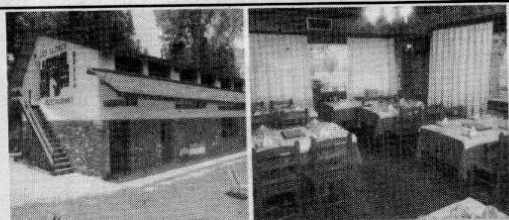

RESTAURANT LES LLOSES - ALP

