

**Temporal a les comarques gironines** → Les incidències marítimes

# Els pescadors es queden a terra

✓ La majoria d'embarcacions gironines no van sortir ahir a feinejar per la mala mar i el fort vent ✓  
El temporal coincideix amb el primer dia després de la veda ✓ S'arriba a ràfegues de 77 km/hora

DdeG, Girona.

La majoria de les embarcacions de pesca de les confraries gironines no van poder sortir ahir a feinejar per la mala mar que hi havia a causa del temporal de vent de llevant. Només van poder fer-se a la mar els vaixells més grans que practiquen la pesca d'arrossegament. D'aquesta manera, en els ports i llotges gironines no hi va haver pràcticament activitat i les embarcacions van quedar amarrades tot el dia als ports.

Aquesta aturada obligada per les condicions climàtiques va coincidir amb el primer dia de pesca d'encerclament, després que es donés per acabat el període de veda obligat durant dos mesos al litoral gironí. Això va fer que les trenta-cinc embarcacions d'encerclament que hi ha a cinc confraries gironines -l'Escala, Roses, Palamós, Sant Feliu de Guíxols i Blanes- haguessin d'allargar un dia més l'aturada.

De totes maneres, sembla que les previsions faran que fins a ben bé mitja setmana els pescadors no puguin sortir a feinejar. El president de la comissió d'encerclament, Lluís Sureda, va explicar que la primera nit no van poder sortir a la mar i preveia que ahir tampoc poguessin fer-ho. Aquesta situació es pot allargar, segons Sureda, fins demà.

## Vent i onades

El temporal de pluja va venir ahir acompanyat de forts vents de component nord-est que van afectar tot el litoral i van dur un important temporal marítim. Aquesta intensitat va provocar que es registressin onades de més d'uns tres metres d'alçada a la costa Brava.

I és que el vent va bufar fort en diversos punts de les comarques gironines sobretot a l'Alt i el Baix Empordà, segons els Servei Meteorològic de Catalunya (SMC). Algunes de les dades més remarcables es van registrar a municipis com Portbou on el vent va arribar a bufar a 77 quilòmetres per hora, o a ràfegues de 60 quilòmetres l'hora a altres poblacions com Roses, Castell d'Aro i Banyoles.

L'intens vent i la pluja que el va acompanyar els va provocar, segons el SMC, una massa freda refugiada darrere de l'altiplà central de Catalunya i la serra Prelitoral, que no va ser escombrada per l'entrada d'aire marítim humit i més càlid.

Després del temporal viscut aquests dies, per avui les previsions ja són més optimistes, tot i que encara es mantindran pluges febles a diversos punts de les comarques gironines. La Direcció General d'Emergències ja va desactivar ahir a la tarda l'alerta del Neucat, tot i que va mantenir l'inunat perquè encara hi ha risc que es produï-

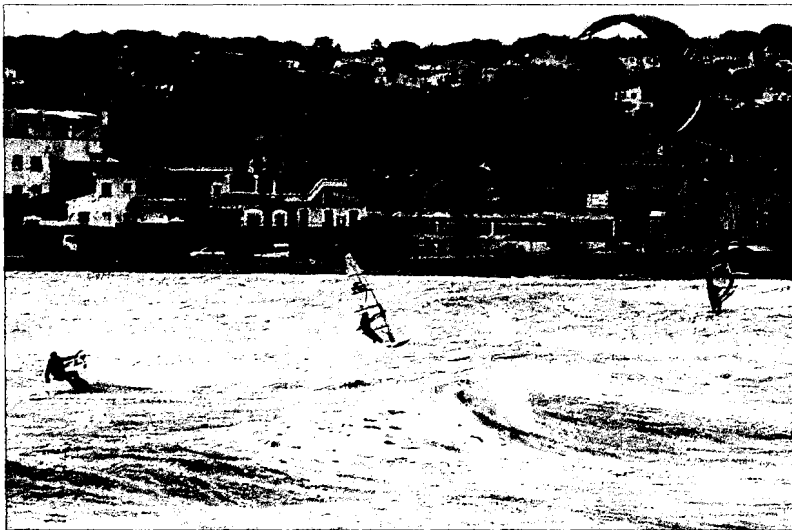

MARC MARTÍ

**DESAFIANT.** Alguns amants de les grans onades van sortir ahir a l'Escala a enfrontar-se al temporal.

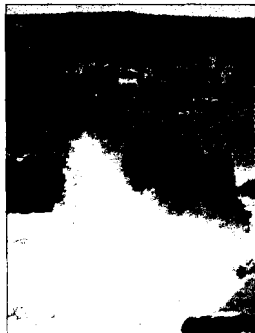

MARC MARTÍ

La mar picada a l'Escala



MARC MARTÍ

**ATURATS.** Els pescadors no van sortir a treballar ahir a l'Escala.

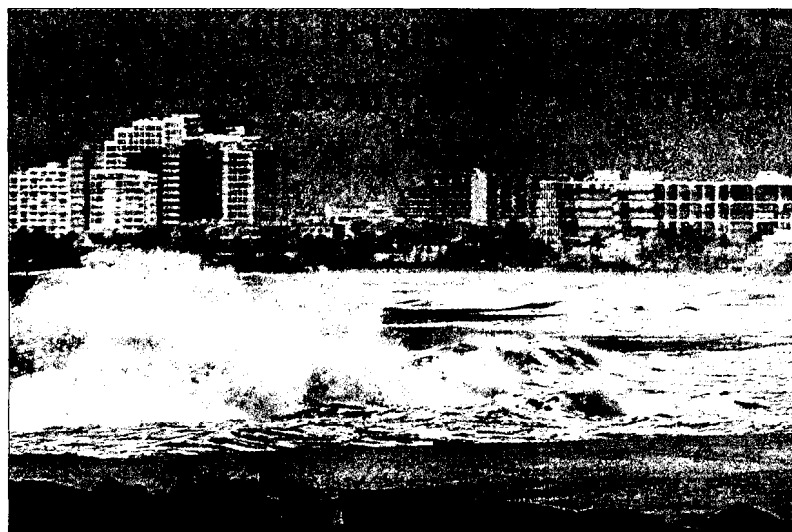

ROBBIN TOWNSEND/EFE

**MAR.** La platja, entre Roses i Empuriabrava, amb un fort onatge provocat pel temporal d'ahir.

xin alguns desbordaments a les conques del nord-est de Catalunya.

No obstant això, segons les

previsions meteorològiques, el temporal començarà avui a amainar i únicament es mantindrà la possibilitat de pluges

febles de forma dispersa a les comarques de l'Alt Empordà, el Baix Empordà, la Garrotxa, el Pla de l'Estany i el Ripollès.

## ■ Girona augmenta les places a La Sopa pel fred

El fred intens és un altre efecte del temporal que afecta les comarques gironines des de finals de la setmana passada. Arran de les baixes temperatures, el centre d'acolliment La Sopa de Girona va incrementar en 25 places més les disponibles aquests dies; de manera que s'ha passat de les 48 habituals a 73. Tot i el fred, durant el darrer cap de setmana el centre encara va registrar vacants.

Aquest reforç s'emmarca en un pla activat per l'Ajuntament de Girona amb l'objectiu de fer front a les baixes temperatures com les registrades aquests darrers dies a la ciutat. El regidor de Serveis socials, Joan Olóriz, va explicar que «s'ha esponjat» el centre d'acolliment, dotant-lo de més places, i s'han buscat recursos externs. Fa uns setmanes, als 48 llocs habituals se n'hi van afegir deu més i aquests últims dies s'hi han sumat 15 més.

Joan Olóriz -que va assenyalar que aquest centre d'acolliment és l'únic que hi ha a tota la demarcació- va dir que no s'han esgotat totes les places. En aquest sentit, va assegurar que no tots els indigents accepten els recursos que s'ofereixen des del consistori. Així, les nits de di-

## ■ L'Ajuntament ofereix 73 vacants en comptes de les 48 habituals

## ■ Demana a Renfe que consolidi la paret d'on va caure la roca a Pedret

vendres i dissabte, hi van haver entre una i tres vacants. El centre, que ha reforçat els torns i a la nit té dos encarregats, no està preparat per assumir persones amb un alt nivell d'alcoholisme. Olóriz va voler deixar clar que la ciutat encara està lluny de tenir una xarxa d'equipaments adequada per tractar l'exclusió.

D'altra banda, l'Ajuntament de Girona va instar Renfe a consolidar la paret d'on es va desprendre una roca que va caure sobre el centre cívic de Pedret. Olóriz va indicar que «poden tenir tancat el centre un mes o un mes i mig però no gaire més». El Consistori va reclamar rapidesa. Les runes de l'interior es van netejar ahir, però la roca s'haurà d'esmicolar. Renfe ja va fer una inspecció ahir i l'Ajuntament espera que es posin a treballar avui.

**C.Vià, Vilaur**  
 Les riudades al Fluvià van descaçar ahir el terreny i una torre d'alta tensió de 132 kV que alimenta indirectament 65 municipis amb 50.000 clients sense que es trenqués el circuit elèctric. Des de la tarda d'ahir els tècnics estan treballant per evitar un tall de llum a tota la comarca. Durant la matinada d'ahir o avui al matí es preveia interrompre el subministrament durant quatre hores per solucionar l'avaria.

L'avis es va donar a dos quarts de cinc de la tarda i la possibilitat de deixar sense llum pràcticament tot l'Alt Empordà va obligar la companyia a muntar un dispositiu humà i material per intentar mantenir el circuit de la torre que se suportava amb les altres. Els tècnics es van centrar, d'una banda, a muntar noves torres noves per desviar el circuit d'alta tensió i paral·lelament fer arribar el subministrament amb generadors o per altres subestacions que reben l'energia des d'altres circuits d'alta tensió perquè en el moment de fer-se el canvi —en què s'ha de fer una descarrega— resultessin afectats el menor nombre de clients. Els operaris de la companyia, segons informava ahir a darrera hora la delegada del Govern, Pia Bosch, van assegurar la torre anterior i posterior per on s'aguantava el circuit. Els tècnics esperaven muntar un circuit alternatiu amb dues o tres torres provisionals. Ahir a la nit les previsions eren que el subministrament es mantingués per poder fer la descarrega avui al migdia, però no es descartava fer-la durant la matinada. La línia d'alta tensió no subministra directament clients, sinó que fa arribar l'energia a subestacions des d'on es distribueix. Indirectament, però, s'alimenta tota la comarca. Per això, segons Fecca, des del primer moment en què es va rebre la incidència s'hi van desplaçar generadors i equip humà per canviar el sistema de subministrament. Alguns se'ls feia arribar l'energia per línies i altres estava previst amb generadors.

A la zona on s'estava reparant l'avaria es va muntar un dispositiu de seguretat impedit l'accés als llocs on treballaven els tècnics. La situació del terreny i de l'avaria en una línia d'alta obligava a extremer les precaucions, a obrir camins per les màquines i s'hi accedia amb tot terreny.

**Despreniments i risc d'esllavissades**

Les carreteres que uneixen la Cerdanya i el Ripollès estaven tallades pel risc d'esllavissades de neu humida, que arrosseguen pins i pedres de la muntanya. El despreniment més important es va produir a la carretera de Toses a la Molina (GI-400), però també hi va haver altres esllavissades a la N-152 de Toses a Planoles i a la carretera que va de la Molina a la collada

**■ Tallen les vies entre la Cerdanya i el Ripollès pel risc d'esllavissades**

# La caiguda d'una torre obligarà a tallar la llum a tot l'Alt Empordà

La reparació es farà molt probablement avui al matí i durarà quatre hores



CONXI MOLONS

**TASQUES.** Efectius de la companyia elèctrica es van desplaçar ahir al lloc on va caure la torre d'alta tensió.



ANIOL RESCLOSA

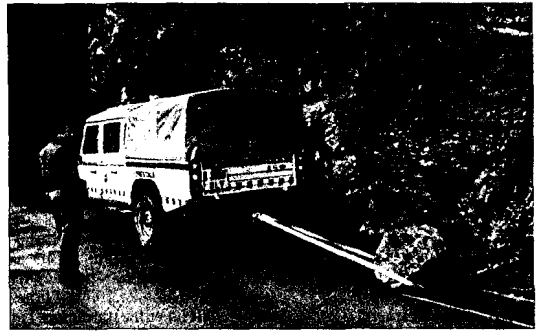

ANIOL RESCLOSA

**TRANSIT.** Els camions circulaven ahir pel pas fronterer de la Jonquera.

**ESLLAVISSADES.** Un agent forestal dirigeix la retirada d'una roca.



ANIOL RESCLOSA



ACN



MARC MARTI

L'aigua va arrossegar branques.

**DESBORDAT.** Una excavadora netejava ahir la llera del riu Manol a Vilafant.

La roca al centre de Pedret, ahir.

de Toses (GI-4016). Pel que fa al despreniment entre Toses i la Molina, la brigada municipal de la primera

d'aquestes poblacions va haver de retirar les pedres. L'alcalde de Toses, Gaspar Prat, va explicar que la neu humida va pro-

vocar l'ensorrament de pins que es precipiten sobre les carreteres, que porten tallades des de diumenge a la tarda. A banda

del perill d'esllavissades, la collada està tallada a la circulació des de divendres, segons indica el Servei Català del Trànsit.