

La investigació policial que situava a Roses un metge de la SS acusat de cometre atrocitats al camp de concentració de Mat-
hausen, Aribert Heim, ha posat sobre la taula de nou la presen-
cia de persones d'ideologia nazi que van decidir establir-se a

l'Alt Empordà per intentar passar desapercebuts, fins i tot can-
viant la seva identitat. Els cementiris de Roses o Empuriabrava
han acollit les despulles de persones que fins i tot han ex-
terioritzat la seva pertinença a l'exèrcit nazi.

Els nazis residents a l'Alt Empordà

✓ La investigació d'un metge de la SS que el situava a Roses ha posat d'actualitat la presència
d'altres persones a la comarca ✓ Roses i Empuriabrava van ser dos dels amagatalls escollits

J.Maria Bernils i Vozmediano,

Figueres.

La notícia coneguda al llarg de les darreres setmanes sobre la suposada presència d'Aribert Heim, un metge de la SS acusat de cometre moltes atrocitats al camp de concentració de Maut-
hausen durant l'any 1941, a Ro-
ses, on podria haver residit fins fa pocs dies sota una identitat falsa, ha posat d'actualitat la pos-
sibilitat presència d'altres diri-
gents nazis o simpatitzants ale-
manys del règim de Hitler a l'Alt
Empordà.

La investigació policial ende-
gada per la policia alemanya va ser desvetllada pel diari *El Mun-
do* i vindria a corroborar, per pri-
mera vegada amb noms i cog-
noms, allò que massa sovint ha-
via estat objecte de comentari o
d'especulació en determinats
cercles d'estrangers residents a
casa nostra. La presència de
membres de la SS -antics ser-
veis secrets alemanys- o co-
mandaments de l'exèrcit de Hi-
tler que fugien de la Justícia i
que havien escollit la Costa Bra-

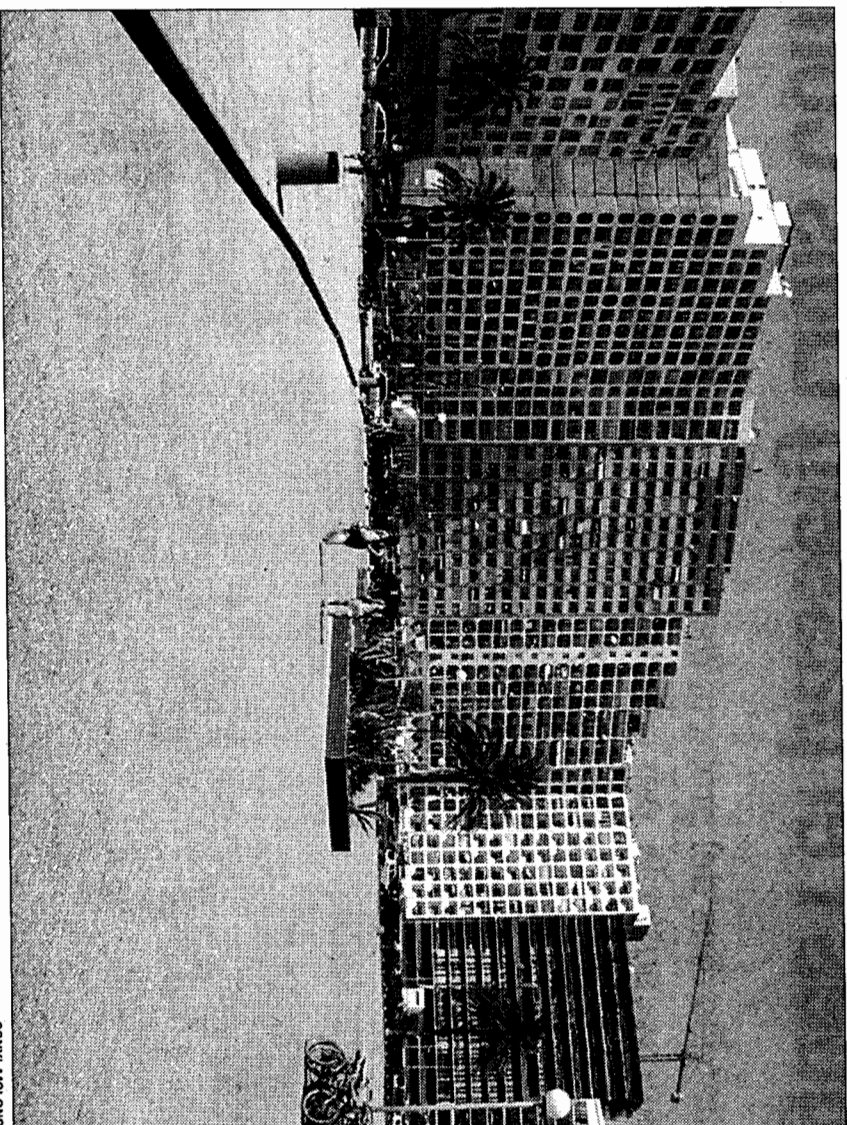

caure a mans de la Justícia o van morir, altres, però, van poder amagar la seva identitat.

No totes aquestes persones que un cop acabada la guerra van demanar asil a l'Estat espanyol han de ser considerades criminals, però el sol fet de realitzar proselitisme a favor del règim i la ideologia de Hitler ha estat perseguit per la Justícia. Durant els anys 70 i 80 diversos ciutadans alemanys establerts a zones com Roses i Empuriabrava no es van estar d'exhibir a casa seva creus gammades i fotografies del *führer*, per tal d'exterioritzar, ni que sigui en els seus domicilis, la seva fidelitat a la causa. Treballadors d'empreses de serveis, paletes o electricistes de la zona en van ser testimonis durant aquella època.

Des de fa unes quantes dècades, per tant, s'ha parlat de l'existència d'antics membres de la SS o col·laboradors directes del règim nazi com a pacífics residents a les diferents urbanitzacions que des dels anys 60 s'han anat construint a la badia de Roses. Aquesta darrera no ha-

nom, allò que massa sovint havia estat objecte de comentari o d'espectació en determinats cercles d'estrangers residents a casa nostra. La presència de membres de la SS —antics serveis secrets alemanys— o comandaments de l'exèrcit de Hitler que fugien de la Justícia i que havien escollit la Costa Brava —i molt en concret la de l'Alt Empordà— com a refugi per no ser capturats per la justícia internacional.

La primavera de l'any 1945, una vegada acabada la II Guerra Mundial, una formació de soldats alemanys es va lluirar al comandament de la Guàrdia Civil de Maçanet de Cabrenys, després de fugir de França a través de Costoja. Fins aleshores els nazis, mentre havien ocupat el país veí, freqüentaven aquella població, igual que moltes altres de la zona fronterera de l'Alt Empordà.

Acollits a la península

Aquell grup de militars haurien trobat ràpidament una sortida fàcil en el règim franquista, juntament amb molts altres comandaments de l'exèrcit de Hitler que van ser acollits a la península, per tal de facilitar-los la seva fugida cap a països d'Amèrica del Sud. Amb el pas dels anys alguns d'aquests nazis van

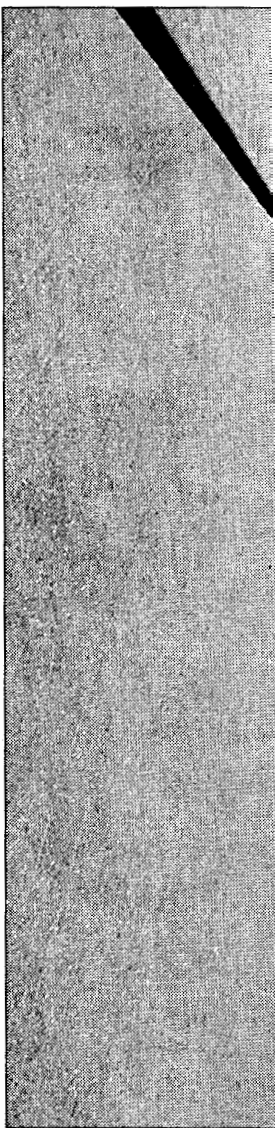

RESIDÈNCIES. Empuribrava és un dels molts punts de la Costa Brava amb moltes residències d'estrangers.

La pista policial d'Aribert Heim

J.M.Bernils, Figueres

La Unitat de Delinqüència i Criminalitzat (Udico), amb seu a Barcelona, i la Comissaria General d'Investigació Criminal dels Mossos d'Esquadra de la Generalitat de Catalunya han determinat que amb tota seguretat, Aribert Heim hauria estat amagat en els darrers anys a Roses, després de descobrir-se una important transferència de diners.

Heim, que si fos viu tindria 91 anys, se n'hauria passat 43 fugint de la justícia internacional, després d'haver esdevingut en alguns moments el segon criminal nazi més buscats del món, autor de veritables atrocitats entre els malalts del camp de concentració de Mauthausen i d'ha-ver-se convertit en el lloctinent

d'Adolf Eichmann. La seva esposa i els seus tres fills han assegurat sempre que Aribert Heim va morir l'any 1993 a l'Argentina, però ni la policia alemanya ni l'Argentina s'ho han cregut mai.

L'origen de la investigació va començar fa poques setmanes quan la policia del land alemany de Wader-Wutenberg va detectar moviments en un compte amb un saldo de més d'un milió de dòlars a nom del suposat difunt. Ni la dona ni els fills, segons el relat de la investigació aportada pel diari *El Mundo*, tindrien poder sobre el compte des del qual es van realitzar diverses transferències —el mes d'agost— cap a una sucursal bancària de Palafrugell.

Els destinataris d'aquests di-

ners —300.000 euros— van ser un

home italià i un altre de francès, tots dos residents en aquesta població del Baix Empordà i d'una edat aproximada als 60 anys. Dies més tard, però, la policia va detectar l'enviament d'un paquet, amb el mateix valor, cap a Roses, on hauria estat recollit per una persona que es feia anomenar Gausman i que, segons aquestes investigacions, que van ser obertes pel Jutjat d'Instrucció Central número 5 de l'Audiència Nacional a instàncies de la policia alemanya, podria ser una de les falses identitats utilitzades per Heim al llarg de la seva vida. L'individu en qüestió hauria fugit cap a Dinamarca poc després de saber-se que estava essent investigat.

tes de la zona en van ser testimonis durant aquella època. Des de fa unes quantes dècades, per tant, s'ha parlat de l'existència d'antics membres de la SS o col·laboradors directes del règim nazi que a pacífics residents a les diferents urbanitzacions que des dels anys 60 s'han anat construint a la badia de Roses. Aquesta darrera població, la zona de Palau-saverdera i la marina residencial d'Empuribrava haurien estat el plaçid destí d'aquests alemanys. Amb el pas dels anys aquests ciutadans, lògicament, han anat morint.

Els cementiris de Roses i de Castelló han acollit les seves despulles, que en alguns casos fins i tot han exterioritzat la seva pertinència a l'exèrcit nazi. Fa un temps, concretament al de Roses, hi havia un tomba que exhibia al damunt del marbre unes creus gammades. La làpida ha desaparegut, no sabem si retirada pels familiars o pel mateix Ajuntament.

Actualment, per exemple, en el mateix cementiri de Roses, encara s'hi pot veure un nínxol on s'exhibeix la pertinència del difunt a la divisió *Deutsches Afrikokorps*, la temible divisió que va combatre al desert del nord d'Àfrica comandada per Rommel.