

39

març / abril 1995

325 ptes.

# EL PONT NOU

L'informatiu de la Vall de Camprodon



▲  
"Concentració de romans  
de les comarques  
gironines a la plaça  
de la Vila"

**ELS ROMANS  
OCUPEN LA VALL**  
**Eleccions municipals 1995**



# **Avet Set**

## FÀBRICA DE GÈNERES DE PUNT

### VILASECA, S. A.

# FÀBRICA DE MOBLES

## **MARTÍ MAGRET**

### **CAMPRODÓN**



#### A CATALUNYA L'AIGUA A L'ABAST DE TOTHOM

*L'aigua és un bé de la natura. El més important. Cal doncs, utilitzar-la d'una manera racional perquè estigui a l'abast de tothom. SAUR és una empresa especialitzada en l'aigua i com a tal constitueix un instrument eficaç per tal de contribuir a la solució de problemes derivats de la gestió del Servei de distribució d'aigua potable.*

**La distribució de l'aigua és la nostra professió**



SOCIEDAD DE ABASTECIMIENTOS URBANOS Y RURALES, S.A.  
Diputació, 353. Telèfon 265 25 12

# 39

març / abril 1995

325 ptes.

■ Els romans ocupen la Vall

■ Acomiadament del tàndem Mingo Peiró - Pep Blanch



■ Eleccions 1995

■ Edita:

C.E.E. Vall de Camprodon  
c/ F. Bàrbara, 24 • 17867 Camprodon  
Tel. (972) 74 02 62  
Fax (972) 74 02 68  
(93) 215 25 30

■ Director:

Xavier Surinyach

■ Consell de redacció:

Esteve Amigó, Jaume Iglèsias,  
Miquel Peral, Jordi Surinyach

■ Redactors i col·laboradors:

Carme Alvarez, Manel Abella, Llorenç Birba, Patllari Descatllar, Josep Dunyach, Josep Fernández, Gemma Maltas, Agustí Solà, Albert Rigat, Jordi Romans, Mossèn Soler Martí, Judit Ferrer, Voler

■ Fotografia:

Foto Coma, Xico Surinyach.

■ Publicitat i subscripcions:

Dolors Batlle, Núria Puig

■ Disseny original:

Oriol Cabrero i Roura

■ Producció i maquetació:

A5, sccl • (93) 203 90 76

■ Impressió:

Cevagraf, sccl

■ Dipòsit legal:

MH-801-1990

EL PONT NOU és premi Tasis Torrent 1991 a la millor publicació comarcal de Catalunya.

# EL PONT NOU

L'informatiu de la Vall de Camprodon

## ■ TEMPS DE REFLEXIÓ

Fa uns mesos des d'aquesta mateixa pàgina dèiem que, en democràcia, les afinitats en la manera d'entendre els problemes de la societat i les solucions que li calen, configuren les diferents opcions polítiques que, dia a dia -normalment en el marc de les institucions-, es sospesen i contrasten. Periòdicament el poble validarà o censurarà, amb el seu vot, la correcta administració de la confiança atorgada.

Per això, des del Pont Nou sempre hem defensat que, en l'àmbit de la nostra petita comunitat, la discrepància des de diferents posicionaments, era mostra de maduresa, com també ho és la crítica constructiva envers les actuacions -molt especialment- dels qui actuen en nom públic, dels qui ens representen, sense que aquest fet hagués d'impedir o condicionar les relacions d'amistat i convivència entre vilatans.

Malhauradament això encara no és així, la manera crispada de fer política que alguns practiquen, recorrent a la desqualificació sistemàtica de l'adversari, amb un missatge integrista, fent una interpretació maniquea de la nostra societat, dividint-la en bons i dolents; els qui sempre fan bé les coses (ells naturalment!) i els que no són capaços d'encertar-ne ni una (l'adversari polític, és clar!). Tot això fa que molta gent se'n desentengui de la política activa, i així no és gens estranya la dificultat que la majoria de grups ha tingut per fer unes llistes mínimament engrescadores.

Però no tot han d'ésser desavantatges. El fet de ser una petita comunitat en la qual tots ens coneixem, ens permet valorar l'honestedat de les persones, i ens serà fàcil, a través de la seva trajectòria, endevinar qui pretén aprofitar-se de la política per promocionar-se a si mateix, i, per contra, qui està disposat a treballar honestament pels interessos dels ciutadans.

Tampoc ens ha de ser difícil, prescindir de tota la xerrameca dels prospectes electorals, que saturen aquests dies les nostres bústies, i analitzar el que han fet els uns i els altres mentre han exercit l'honor d'administrar-nos. Com van acomplir o han acomplert el seu programa electoral, i en què van millorar o han millorat el poble després del seu pas, per l'ajuntament.

Finalment, com que els nostres recursos econòmics són minvats, i la major part d'inversions ha de venir d'altres instàncies, tampoc podrem deixar d'analitzar el context polític comarcal i nacional, i intuir quines persones - pel nostre benefici- tindran una major capacitat de relacionar-s'hi.

Si fem aquesta petita anàlisi hauríem de concloure que ningú no tindrà cap excusa per deixar de triar una papereta i anar a votar. I, per bé de tots, que guanyin els millors.■



## ■ EL CARNESTOLTES

**Camprodon s'ha** anat consolidant com una població festiva i joguina, i no deixa perdre cap ocasió per manifestar-ho. Per això, per carnestoltes, que és la disbauxa de les festes, (per poc que ho

permeti la dura metereologia que sol afectar la Vall d'aquests dies), la gent se supera any rera any. Com a mostra publiquem unes fotos que parlen soles. ■

► “La colla de Molló, sempre a punt de gresca, no hi podia faltar”



▼ “Paròdia de La Estrellita de la Cubana”



► “El Mexico lindo, preludi de Port Aventura?”





## ■ ELS ROMANS OCUPEN LA VALL

**Quasi dos** mil·lenis després que les legions romanes travessessin el Coll d'Ares (Collum Arae, o "collada de l'Altar", en referència a l'altar que, diuen, i van aixecar demanant als déus que els fossin propicis en les noves campanyes militars que es disposaven a iniciar). Dic que quasi vint segles després d'aquells esdeveniments, la tropa romana va tornar a envair la Vall -aquesta vegada pacíficament-, i ens atrevim a afirmar que des d'aquells remots temps mai s'hi havia tornat a veure una tal concentració de centúries i velites.

El fet és que els armats de les processons de Setmana Santa de les comarques gironines que cada any s'arreglen a un lloc diferent, aquest any ho van fer a la nostra vila, per joia de la major part dels vilatans i visitants, encara que amb el disgust d'uns quants automobilistes passavolants que es van trobar bloquejats. La trobada que sens dubte estimula les diferents formacions d'armats a superar-se, va ser un èxit.

Especialment emotiva va ser la viril arrancada de la "nostra tropa" al Planet, amb una marcialitat i grapa que de ben segur no superaven les centúries del mateix Publi Corneli. ■



◀ "La tropa de Verges a la Plaça de la Vila"



▲ "Els diferents pobles representats a la trobada"



◀ "Concentració d'armats al Planet"



▲ “La Pietat, el nou pas que s'estrenava aquest any”

► “La Pietat, (que amb una vintena de vocacionals camàlics va ser sens dubte el pas més ben portat), en la seva primera devallada del Monestir davant de la rectoria.”

## ■ LA PROCESSÓ DELS SANTS MISTERIS

**Feia dos** anys que la processó no es feia com cal. L'any '93 la pluja ho va descomposar tot i va acabar en un “campi qui pugui”, la de l'any passat, el 94, malgrat haver-se fet una versió abreviada, -saltant-se el carrer de Cantallops i el Prat-, la processó es va trencar diverses vegades, de manera que els darrers “passos” van arribar al Carme quasi vint minuts retardats.

Aquest any els presagis no eren gaire bons. L'incendi d'un altar al Carme va deixar tots els “passos” ben fumats, i els més pessimistes ja en treien conclusions. Però la realitat va ser que, superat aquest pri-

mer ensurt, tot va anar com una seda, (potser hauriem d'exceptuar l'entrada a foratemp del “Record i Memòria”, el qual, dit sigui de passada, pensem que ja és hora que els organitzadors, se'l replantegin). Com deia, aquest any el recorregut va ser impecable, i la processó en cap moment es va trencar. La novetat d'enguany va ser el nou pas de la Placeta -la Pietat- que s'estrenava amb més d'una cinquantena de vestes. Per això, quan tothom temia que la durada s'allargués més del compte va succeir tot el contrari, la bona organització i la cada any major professionalitat dels participants, la va fer impecable. ■



## ■ NOU PLANEJAMENT GENERAL A SETCASES

### ■ S'exposen les noves Normes Subsidiàries

**El 17 de març** propassat, el DOG públicà l'acord adoptat el 21 de desembre de 1994 per la Comissió d'Urbanisme de Girona aprovant les Normes Subsidiàries de planejament del municipi de Setcases i contingudes en l'expedient 420/94.

Ja era hora. Per primera vegada en la història del nostre poble disposem d'una

normativa en matèria d'urbanisme. Fins ara hom ha anat edificant sense cap control de ningú, i no hi ha hagut cap més regla que el caprici de cadascú a l'hora de fer una casa o arranjant-la, sense mirar ni com quedava el carrer, la voravia, o el mateix veí del davant. Quin ha estat el resultat? Doncs, un poble atapeït, amb els carrers estrets i foscos, i sense gairebé cap hort ni espai obert. Una resolució de 28 de setembre de 1972 incoava expedient de



declaració de paratge pintoresc a favor de Setcases, i una altra del 7 de desembre de 1994 (publicada en el DOG de 30 de desembre del mateix any) se'l carrega, deixant-lo sense efecte. Raó: que en aquests vint-i-dos anys, el procés de destrucció del nostre poble ha estat considerable. Un urbanisme sense control, la manca de sensibilitat, l'egoïsme personal d'alguns, l'especulació i una absoluta manca de planejament han portat als resultats esmentats.

D'ara endavant les coses poden fer-se millor. Els redactors d'aquestes Normes Subsidiàries, amb l'afany de preservar el que es pugui, han utilitzat criteris realistes, a la vegada que plens de sensibilitat urbanística. L'escàs patrimoni rural, integrat fonamentalment per cabanes i alguna façana d'un cert interès, es veu protegit: les cabanes no podran alçar-se més de 40 cm, tot i conservant íntegrament l'aspecte exterior; i les façanes que encara hom pot veure en el seu aspecte original, com la de Cal Boixat, -al meu entendre preciosos- gaudiran de protecció. Els pocs horts que queden, única mostra rural d'espais oberts, veuen limitada la seva superfície urbanitzable. La que no ho és, està prevista com espai verd o aparcament. També es limita l'alçada dels habitatges que, en cap cas, podrà ultrapassar la planta baixa i dues més. No podran edificar-se terrats, badalocs ni finestretes als teulats que sobrepassin la superfície de la coberta,

Una altra consideració important és la limitació del sòl urbanitzable. Això fomenta l'arranjament del casc antic del poble, prioritat que evitarà la degradació i abandó dels immobles més antics. És probable que en fases posteriors s'incrementi la superfície d'aquest sòl, una vegada esgotades les prioritats esmentades.

Els equipaments esportius estan contemplats a la Closa del Viver, al costat esquer-

ra del Pont Teixò, des d'on està projectat un desviament del cim del mur del riu, tot vorejant el riberal dret del Ter, fins al Pont Nou, que evitaria el pas del trànsit pel mig del poble.

Ara ja tenim les Normes Subsidiàries. Cal fer-les complir, un cop estiguin definitivament aprovades. Ens donen l'oportunitat, com he dit abans, de fer les coses millor, aturar el procés de degradació urbanística seguit fins ara, i, per tant, cedir a les generacions futures un poble més racional i confortable que el que tenim enguany. ■

*Miquel Peral i Descamps*



▲ “Carrer de França, tal com era l'any 1956. El Vell Tet sortint de la cabana amb el ramat”

◀ “Vista parcial de Setcases, des de Vall-Llobre. En primer terme, el Pont d'en Jepet”.



► “Fotografia del planell del poble, on es pot veure l'extensió de la superfície urbanitzable”

## ■ Ginebra gegant, a Setcases

**Una de les plantes** més abundants de l'estatge subalpí del nostre Pirineu és, sense cap mena de dubte, el ginebra, dit també, a la nostra Vall, ginebró, i conegut científicament pel nom de *Juniperus communis*, subespècie nana. Com el seu nom indica, es tracta d'un arbust petit, dioic i pertanyent a la família de les cupressàcies. En realitat ens apareix a la nostra comarca com un matoll de fulles punxants, i de molt poca alçada. Doncs bé, al cim d'Escoall, molt aprop de les mines de pirita arsenical, el 15 d'abril propassat fou trobat l'exemplar de la foto. No hi ha dubte que es tracta d'un ginebra no massa corrent a les nostres contrades. ■

*Miquel Perals i Descamps*

◀ “Exemplar gegant de ginebra, descobert a Escoall, Setcases, el 15 d'abril de 1995”



## ■ Correcció torrencial de la capçalera del riberal de Vall Llobre

**El departament** d'Agricultura, Ramaderia i Pesca de la Generalitat de Catalunya, està portant a terme un projecte de correcció torrencial a la capçalera del Vall Llobre. Aquest projecte, que consisteix en la construcció d'uns murs de contenció per evitar la considerable erosió que els rius pateixen en la seva fase torrencial (en aquest cas, incrementada pels desmunts i terraplens originats en les construccions de pistes forestals i repoblacions forestals desafortunades, com la de Puig Sistre), s'estén a tots els torrents i clots que componen la conca hidrogràfica de la ribera de Vall-Llobre, com el Torrent Fosc, el Torrent d'Estreu, el Clot de Galinya, el torrent que baixa de la Font de la Taverna, el Clot de Mascarrell, el Clot de Fra Joan, i d'altres més petits. ■

*Miquel Perals i Descamps*



▲ “Cartell anunciador del projecte de correcció torrencial de la capçalera del riberal de Vall-Llobre. Al fons, a l'esquerra, el Pla de les Anelles”



## ■ Notícies de l'Skí Club

### ■ La revista de l'SKÍ CLUB CAMPRODON

**A primers** d'any, l'Skí Club Camprodon, que és -com ells mateixos ens recorden- l'entitat més nombrosa de la Vall, ens va alegrar amb la publicació del primer número de la seva revista, la qual serà trimestral i gratuïta. L'equip de redacció d'EL PONT NOU, els dona l'enhorabona i desitja molta sort en aquesta nova etapa. ■

► “Portada del n°1  
de la revista  
de l'SKÍ CLUB CAMPRODON”



▼ “La lleva del  
'55 celebra els 20 anys”

### ■ Els quaranta anys de la Lleva del '55

**L'any 1975**, els de la lleva del '55, -ja rodant la quarantena-, van reunir-se per celebrar els vint anys. Aquest passat mes de març ja en feia quaranta d'anys de la lleva, el que per molts representa tota una vida! De les dues trobades us en oferim aquestes dues instantànies, tot desitjant-lis que es puguin anar retrobant molts anys. ■



◀ “El darrer mes de març,  
vint anys després, es  
tornaren a retrobar”

**HOTEL**  
***Guiell*** \*\*

**TOTES LES HABITACIONS AMB BANY,  
TELÈFON I TELEVISIÓ (12 canals)**

Plaça Espanya, 8  
Telèfon (972) 74 00 11  
Fax (972) 74 11 12  
17867 CAMPRDON (Girona)

*La Plaça*  
*Restaurant*

**CUINA CASOLANA SELECTA TRACTE DISTINGIT I FAMILIAR**

Plaça Espanya, 3  
Telèfon (972) 74 07 39  
17867 CAMPRDON (Girona)



*Josep Colomer*  
**EXCAVACIONS I OBRES**

Plaça La Fia, 3  
Telèfon (972) 74 05 00  
17867 CAMPRDON (Girona)

**Relotgeria • Joieria**

**PLANAS**

**Objectes de regal**

C/ València, 14 • Tel. 7400 97  
Camprdon  
Girona

**camping caravaning**

**LES TORRES**



**BAR - RESTAURANT**  
TEL. 972 - 74 70 00  
Sant Pau de Seguries  
Girona

**FLECA / BOLLERIA  
CABANACH**



**PA ARTESÀ CUIT AMB LLENYA**  
C/ València, 49 • Tel. 74 01 23  
Camprdon  
Girona

**PER LLOGAR EL  
PAVELLÓ DE  
SANT PAU,  
TRUCAR AL  
TELÈFON**

**(972) 74 71 43**  
**(SR. BARTOMEU)**





## Hem sentit pels quatre cantons..

**Si als quatre cantons sempre s'hi diuen moltes mentides i mitges veritats, ja podeu comptar el que deu ser en època electoral. Però, una vegada feta l'advertència, aquí va el que darrerament...  
... hem sentit pels quatre cantons ...**

Que els de Convergència i Unió van entre ells d'un "fair play" ben xocant...

Que si més no contrasta amb les esgarripades que a la major part de pobles hi ha hagut, primer per cobrir el "cupó" i després per situar-se bé a la llista...

Que en canvi aquí, a Camprodon, tot va en pla versallesc: Vostè primer! no per favor faltaria més, ara li toca a vostè!...

Que el Dr. Berdala tan seriós i distant ell!, recentment va pel carrer saludant a tort i a dret...

Que una comitiva socialista, (branca pell de xai), va anar a demanar el vot a la Comunitat del Poble de Déu.... (si home, aquells que canten)...

Que el que no poguem veure en una campanya electoral, difícilment ho veurem al llarg de l'any...

Que la Pilar de can Planesas, diu que això de l'oposició no és per a ella...

Que si surt elegida és per fer coses, per això s'ha situat al número 6, així, o és a l'Ajuntament amb la majoria, o s'en va a casa seva...

Que el Dr. Berdala té una enquesta en la qual els socialistes guanyen per nou a dos....

Que el que passa és que l'enquesta la fa a la consulta, i qualsevol gosa piular massa en pla discrepància política...

Que les eleccions d'aquest any es preveuen de allò més folklòriques...



Que allò de folklòriques no va per la sèrietat dels seus programes, que a aquestes altures ja tothom sap de quin peu calça el personal.

Que el que passa és que l'enfrontament - en el bon sentit de la paraula - serà entre escolanets i integristes.

Que aquest és el sobrenom que s'han endinyat mútuament les dues formacions polítiques amb aspiracions...

Que sí home, que sí! els **escolanets** d'Unió liderats per en Jaume "Billetes Verdes", i els **integristes** del vell l'Aiatola-Fallet liderats pel junior de la família, aspirant a nou Aiatola comarcal, en lo que porta a nou camí de superar-los a tots ...

...tot això sense oblidar els **barrufets** d'Iniciativa, que amb allò que són una formació petitona que fins ara no s'ha vist gaire, estan disposats a fer-se notar.

Que els socialistes, molt dir-lis **escolanets** però els qui s'han fet un fart de repartir

"fulls de missa" per les cases, han estat ells ...

Que de fulls de missa només en tenen la periodicitat perquè el contingut és més aviat pamfletaire-dinamitador ...

Que el PONT NOU ha fet la seva pròpia enquesta...

Que el resultat li dona de 5-5-1...

Que no és pot fer gaire cas del que diuen pels quatre cantons... ■



## ■ Acomiadament del tàndem Mingo Peiró-Pep Blanch: el final d'una etapa

**Després de vuit anys, en Mingo s'acomiada com alcalde de Camprodon. No deixa la política. Alguns diuen que com a regidor camprodoní, pretén la presidència del Consell Comarcal del Ripollès i qui sap si un lloc de diputat al parc de la Ciutadella. La única condició per aconseguir-ho, està en que Convergència i Unió conservi l'alcaldia. Això també significa el final de l'equip que amb en Pep Blanch -president de la Mancomunitat- ha portat la responsabilitat de les actuacions, més visibles d'aquests darrers anys.**

**Ambdós han contestat les nostres preguntes, que en certa manera, ens han semblat una mena de testament polític.**

### • Com vareu trobar l'Ajuntament fa vuit anys?

**Mingo:** La situació que l'any 87 quan Convergència va agafar el govern, després de guanyar les eleccions, -penso que molt netament tot i el que llavors es va dir-, a l'Ajuntament de Camprodon, ens varem trobar amb que era un poble que, per dir-ho d'alguna manera, per comparar-ho amb altres pobles de la comarca del Ripollès, no tenia cap pes específic; es deixava portar per les veus de Ripoll de pessimisme i de deixadesa total, quan era evident que la història de Ripoll amb Camprodon no tenia massa a veure, i amb un Ajuntament que jo dic que no hi havien idees equivocades, ni bones ni dolentes, sinó que al meu entendre no hi havia cap idea. Una prova d'això podria ser que l'Ajuntament de Camprodon, amb la resta de municipis tenia una relació que no era gens bona, no es feia, ni penso que s'havia intentat massa, fer cap política unitària. El Pla General estava aprovat però és evident que no estava tant bé com deien; prova d'això és que quan hem volgut desenvolupar els plans parcials s'ha hagut de modificar sempre el Pla. L'error més garrafal, al meu entendre, era el sector de la Campa, en què no es donava una sortida per vehicles, s'obligava només a entrar per l'anomenat Camí del Cementiri, que avui és el carrer de Mossèn Cinto Verdager, això només per posar un exemple.

### • Tan dolenta era la situació de l'Ajuntament quan veu guanyar les eleccions per primer cop?

**Mingo:** I tant, però seguim el fil en matèria d'urbanisme... Estava tot molt abandonat, Fontrubí no s'havia agafat seriosament. És evident que aquesta urbanització, fins que no hi hem actuat, s'anava degradant, la gent cada vegada venia menys, i és una font de riquesa que penso que tenim a Camprodon, i que no se sabia aprofitar. D'altra banda, la qüestió de la zona esportiva no s'havia resolt bé, com es va veure al voler fer la indústria Casanova Germans; doncs, ens varem trobar que valia la pena aprofitar tota aquella zona per fer-la industrial i fer la zona esportiva a "Can Pascal".

**Pep:** La urbanització de "Can Pascal" també era un dels temes que al meu entendre l'Ajuntament socialista no va saber portar bé, no va ser capaç de concensuar amb els patrons de la Fundació el tema del terreny, i d'altra banda, i si allà hi van fer un negoci van ser els privats, i en cap cas l'Ajuntament de Camprodon, els que hi van sortir guanyant foren els promotors privats, cosa que a mi no em sap greu. Aquests hi podien haver actuat igualment, però el poble de Camprodon se'n podia haver beneficiat més del que se n'ha beneficiat.

### • Quins foren els primers objectius de govern que us veu marcar ?

**Mingo:** Quan vàrem agafar el govern, de seguida ens vàrem adonar que el golf era un dels temes que s'havien de reconduir.

En tema d'impostos ens vam trobar amb un 40% d'impagats, cosa que feia que no es poguessin complir els compromisos, i posava molt difícil gestionar els serveis del municipi, produint-se la paradoxa que un Ajuntament, suposadament progressista, feia pagar més a un treballador per taxa de clavegueram, que a molts dels propietaris de les finques de Can Maristany. Doncs bé tot això ho hem capgirat, i crec que a nivell d'impostos la situació actual és molt més justa.

### • Però els socialistes, en la seva campanya, us acusen de ser el poble que paga més impostos de la comarca...

**Pep Blanch:** La campanya de fulletons que han estat fent els socialistes, és realment escandalosa. Correspon a una mentalitat absolutament integrista. Tergiversen i menteixen d'una manera que fins hi tot a mi em fa vergonya aliena.

El tema dels impostos n'és un bon exemple, diuen que som els qui paguem més, i per justificar aquesta mentida, agafen i sumen tot el que és recapta, incloent àrees de segona residència, i per tant també el que paga la gent de fora; després això ho divideixen només per la gent que està empadronada i, apa! ja tenim els comptes del Gran Capità.

### • Però, potser no us heu explicat prou?

**Mingo:** Mira aquest estil de fer política, de la desqualificació sistemàtica, no va amb nosaltres. Així ho vem demostrar quan erem a l'oposició, i així ho hem demostrat en el govern. Jo confio que la gent tingui un mínim de memòria i recordi com tenien els socialistes el poble de deixat, -el passeig Maristany, les fonts, les places.

**Pep Blanch:** Sense oblidar que Camprodon vivia d'esquena a tothom, en primer lloc als altres pobles de la Vall, i respecte a les institucions, *bueno!* Suposo que tothom encara recorda la desastrosa imatge que els socialistes ens van fer donar amb motiu d'una visita del President. La deixadesa de com estava.

Sincerament, penso que durant aquests vuit anys de govern de Convergència, el poble ha guanyat un pes específic dins la Vall de Camprodon, i que el futur és més esperançador.



• **Hem millorat amb el turisme?**

**Mingo:** A Camprodon ens n'hem de sortir, ens agradi o no, pel tema turístic. La iniciativa privada ens ha ajudat molt, ja que si no s'haguessin produït reformes en els hotels, o no tinguéssim els càmpings, no vindria tanta gent. Des de l'Ajuntament això ho hem potenciat i ho hem incentivat, i hem donat ànims. Aquesta és l'obligació que tenim tots els alcaldes, de creure en la nostra població i en el seu futur.

Una cosa que recordo que em feia posar malalt era que el Patronat de Cultura de la Diputació, quan parlava de turisme, només parlés de Costa Brava. Dels Pirineus se'n parlava poc, però si ara se'n parla molt més és gràcies a que la iniciativa va sortir de Camprodon, de reivindicar el Pirineu.

**Pep Blanch:** Voldria afegir que, des de la Mancomunitat, hem fet un gran esforç en mantenir i potenciar l'oferta turística de la Vall, el qual s'ha materialitzat en: millores en el servei a l'oficina d'informació turística, informació durant les 24 h. mitjançant pantalla gràfica (DiT) sense incrementar la taxa turística, assistència a certàmens i fires, edició de prospectes i anuncis en diaris i revistes, falques publicitàries en emissores de ràdio, ajuts a diferents activitats, col·laboració amb l'estació d'esquí, organització del concurs hípic de salt d'obstacles i *raid* hípic, etc.

• **Tenen els camprodonins més serveis dels que tenien ara fa vuit anys?**

**Mingo:** Jo penso que sí. Un dels temes que quan vaig entrar a l'Ajuntament més m'esgarrifava i que va ser dels primers que vaig intentar sol·licitar, -i penso que ho vam aconseguir amb un èxit notable-, era el tema que qualsevol entitat cultural que necessitava el casal, havia de pagar el lloguer de l'esmentada societat. La solució que varem trobar fou fer un conveni amb la junta del casal, de manera que l'Ajuntament li donava una subvenció anual, i a canvi, aquesta entitat, deixava el local a totes aquelles persones que vulguin utilitzar-lo. Entenc que tots sortim guanyant amb el conveni.

Un altre tema era el de la llar d'infants, la guarderia, que el primer que vam fer va ser llogar una professora, el que ha suposat una clara millora. Hem actuat, a més, en tots els camps, des dels serveis socials: tenim dotze places més a l'Hospital; això ha costat molt pocs diners als ciutadans de Camprodon i de la pròpia Vall.

Jo penso que com demostrarem amb una memòria que estem elaborant, mai s'havien fet tantes obres, com en aquests darrers anys, amb un cost molt mínim. Per posar un exemple, el Pont del Nou, que encara l'estem pagant, l'Ajuntament socialista va perdre bona part de la subvenció, i en canvi el Pont de Can Roqué, tant necessari per poder fer la peatonalització del carrer València i arreglar el centre de la vila, doncs varem aconseguir que la fes la Generalitat.

• **Penses que hi han errors en el Pla General de Camprodon?**

**Pep Blanch:** Crec que n'hi ha molts. Nosaltres els hem hagut d'anar patint perquè hem fet gestió. Ells, com que no feien res, no se n'enteraven. Si no gestionen, qualsevol plec de papers dins d'un calaix pot ser el Pla General, i no és ni bo ni dolent.

A títol d'exemple, un error garrafal del Pla General de Camprodon fou a la que avui és la zona verda al costat del Pont Nou. Si el promotor -propietari en aquell moment- venia i ens demanava una llicència per construir un edifici de tres plantes, ho podia fer. Ràpidament es van adonar que era un error històric i varen negociar amb els propietaris una solució que ha estat beneficiosa per a la vila.

• **Quina ha estat la relació amb Vallter?**

**Mingo:** Vallter també l'hem ajudat, perquè és un dels motors que fa anar l'economia de la Vall. L'hem ajudat, l'estem ajudant, i penso que s'ha de seguir amb aquesta línia. Hem aconseguit que la Mancomunitat sigui accionista, cosa que en aquests moments modera bàsicament l'Ajuntament de Setcases, ja que l'aportació que hi va fer l'Ajuntament de Camprodon en aquella primera època era mínima.

• **Quin balanç fas de la tasca endegada amb els altres pobles del terme municipal?**

A mi sempre m'han preocupat. Tenim Beget, del qual l'Ajuntament socialista no se n'havia preocupat mai massa, i que avui el tenim molt arreglat.

També ens hem preocupat de Rocabruna, que molta gent de Camprodon no sabia que existia el castell de Rocabruna i que, en definitiva, el que hem fet és conservar el patrimoni, i un actiu més que tenim a la Vall de Camprodon. Així com actuacions a la Colònia per tal d'integrar aquest barri camprodoní, amb les mateixes condicions de qualitat que la resta de la vila.

• **A nivell de la Vall, de quines obres o aportacions esteu més còfois i que us ha quedat per fer?**

**Pep Blanch:** El salvament de l'escorxador, quant tots estàvem convençuts del possible tancament. Però sense oblidar el potenciament de l'Agrupació de Voluntaris de Protecció Civil de la Vall de Camprodon, o la senyalització per a tota la Vall de llocs d'interès turístic, gràcies a una subvenció aconseguida del Pla FUTURES amb diners de la Unió Europea, la participació a Ripollès Desenvolupament, S.L. etc. Hem posat fil a l'agulla i ja hem edegat el projecte així com les gestions a diferents organismes per a la financiació i la construcció d'un llac-embassament per aprofitar el recurs aigua com a complement de l'oferta turística, i així salvar els mesos baixos de la primavera.

• **Mingo, et consideres un Alcalde tossut?**

Jo sé que se m'acusa de tossut, però penso que malament l'alcalde que no ho és. Jo m'he escoltat a tothom, però sempre he pensat que la darrera decisió la té l'alcalde.

• **Perquè has decidit no tornar-te a presentar?**

He renunciat a tornar a ser alcalde per convenciments i motius personals. Penso que vuit anys és un temps suficient per fer d'alcalde. Tant per Camprodon com per la mateixa persona és bo que hi hagi canvis, encara que els que volen entrar ara a l'Ajuntament expressen una certa continuïtat, és bo que el que hi hagi al davant es canviï.

Des d'el punt de vista personal, arriba un moment que si fas com jo que t'hi lences molt, pot arribar que te'n cansis, i abans de perdre il·lusió, penso que és millor que qui dirigeixi el municipi sigui una altra persona.

Tant a la primera legislatura com aquesta, la gent de Convergència i Unió hem estat una pinya, tots m'han ajudat molt. Si l'alcalde de Camprodon ha pogut estar a altres llocs, sempre pensant en Camprodon, és perquè els regidors m'han suplert en la tasca, i sempre molt bé.

• **Creus que Camprodon ha millorat?**

**Mingo:** No només crec que hem millorat, sinó que hem acomplert el programa amb el que ens varem presentar a les eleccions. Jo vaig dir l'any 1987, el dia de la presentació de la candidatura, que Camprodon lluitaria dins la comarca per no baixar a segona, crec que ho hem aconseguit, que estem lluitant per l'ascens i no per baixar de categoria. Fins i tot, hem fet pedagogia de comarca. ■



**BAR RESTAURANT  
CAN JEPET**

TEL. (972) 13 61 04  
SETCASES  
J. VILA

# RIGARDELL

SETCASES  
Tel. 13 61 23

LLANARS  
Tel. 74 13 56

**OFICINA : Tel i Fax 74 05 94**

**Excavacions, venda d'àrids  
i obres públiques**

DANIEL RIGAT GARDELLA  
MIQUEL GARDELL PALOL

C/ La Font, 6 baixos • 17869 **LLANARS** (Girona)



## HOSTAL L'ESCON

Habitacions amb bany  
i calefacció

c/ Conflent, s/n  
Telèfon (972) 74 03 67  
Fax (972) 74 10 62  
17869 LLANARS (Girona)

## esports vivac

c/ Sant Roc, 16  
Telèfon (972) 74 13 92  
17867 CAMPRODON  
(Girona)

construccions  
FREIXENET-CAMPRODON, S.L.

**C. Bastiments, 7  
Tel. (972) 74 0961  
Fax (972) 15 01 94  
17867 CAMPRODON**

## Bar - Restaurant

# CAN PAIRO

**ESTRAORDINÀRIA PANORÀMICA DE LA VALL**

Ctra. de França (Poste Gasolina)  
Tel. (972) 74 05 36 • 17868 MOLLÓ (Girona)



## ■ LA VERGONYA DE CAN MARQUÈS

Que a la Vall li manca un museu-arxiu que serveixi per a recollir tots els documents, llibres, objectes de valor, estris, planells, etc. que formen la seva història i que alhora fos utilitzat per aquells que volguessin aprofundir en el seu coneixement, és tan evident que no crec que existeixi ningú entre nosaltres que hi pogués estar en desacord. Per fer-ho possible, només calen els mitjans i recursos necessaris i un espai adient on ubicar-hi l'equipament.

Vet aquí, que aquesta proposta feia tanta patxoca al nostre alcalde, en Mingo, que aquest havia fins i tot pensat que el lloc més adient podria ser Can Marquès, recuperant així un edifici noble en estat abandonat i absolutament malmès des de fa molts anys.

De la casa de Can Marquès només es manté en peu la façana d'unes característiques singulars, ja que conserva encara els finestrals i portals propis de l'època en què fou construïda, amb l'escut d'armes dels propietaris originaris.

Tan entusiasmat estava en Mingo amb la idea, que ja havia donat la tabarra a més d'un diputat, director general i fins i tot conseller. Semblava que l'ajuda d'altres administracions que permetés la seva reconstrucció, podia estar en un termini mig de temps assegurada. La feina de passadissos a Girona i Barcelona començava a donar resultat. Com a primer pas, el que calla era adquirir la propietat del solar. Posat en contacte amb el propietari, aquest acceptà vendre al municipi l'edifici. Va començar doncs a posar fil a l'agulla i ben aviat un acord de ple votat per unanimitat, el facultava per comprar-la. Tot havia començat bé i res feia pensar que en el darrer moment es volatitzaria la proposta com en art d'encanteri. Quan tot feia pensar que l'escriptura de compra es faria, sortí gairebé d'imprevist l'espavilat de torn, que esgrimia el seu dret:



▲ "L'edifici de Can Marquès, -que encara conserva les parets de façana amb la portalada amb l'escut d'armes i el finestram-, frustrat Museu-Arxiu de la Vall"

"Que si feia anys (en aquesta casa en runes) - escolteu poble estimat -, l'utilitzava de magatzem. Que si el contracte era verbal. Que si la Llei d'arrendaments. Que en fruïa com a contraprestació d'un altre servei que feia. Doncs..... escolteu! el dret és meu!"

L'antic propietari li tocà afluir, no eren temps de litigis el que volia. "Ho veng a aquests i m'evito problemes", diuen que algú li va sentir dir.

Mentrestant, en Mingo callant i aguantant collonades dels farisaics de torn, disposats a donar lliçons als pobres mortals, que ells de pecats no en tenen.

El final de la trista història és que el rètol penjat a Can Marquès indica que torna a estar en venda.

Pel mateix preu que el volia adquirir l'Ajuntament? I tant que no! Doncs que us penseu, que ells s'ho creuen això dels drets del comú?

I el museu.....i l'arxiu..... Doncs tal dia farà un any. I a més: "No em feu empenyar que em querello, i si no en teniu prou us envio una carta".

Un nou fantasma circula per la Vall. I una nova ignomínia planeja per la vila. La vergonya de Can Marquès. Qui ens ho hauria de dir! ■

Patllari Descatllar

## LA MENOPAUSA<sup>1</sup>

### ■ Una nova etapa a viure

**A**mb el nom de climateri es coneix un període de tota dona en el qual es produeixen una sèrie de canvis importants en el seu organisme. Potser el més característic és el cessament de la funció reproductora i importants canvis en la secreció de les hormones sexuals, que condicionen modificacions tant de l'aparell genital com d'altres parts de l'organisme femení.

En el decurs del climateri apareix la MENOPAUSA, que vol dir senzillament la desaparició permanent de la menstruació o "regla".

La menopausa no és, però, un fenomen brusc sinó que va precedit per un període més o menys llarg, de canvis graduals en el ritme i l'abundància de les menstua-

cions. Per això s'accepta que fan falta 12 mesos sense menstruació per dir que existeix la menopausa. Tant el climateri com la menopausa constitueixen una etapa fisiològica, és a dir, natural, en la vida sexual i reproductora de tota dona.

La menopausa pot tenir una edat d'aparició variable. De manera aproximada es pot establir que té lloc entre els 45 i els 55 anys. La causa fonamental és, en resum, un descens progressiu de les funcions dels ovaris fins a la seva desaparició. El resultat és que no hi haurà OVULACIÓ, ni tampoc no se segregaran HORMONES OVÀRIQUES, i desapareixerà la regla.

Els símptomes més freqüents són els locals en l'aparell genital entre els quals destaquen picor vulvar, molèsties durant les relacions sexuals i infeccions més freqüents de l'àrea genital. Els símptomes generals són les crisis de sufocació i l'osteoporosi (pèrdua de massa òssia), acompanyats d'altres menys freqüents com caràcter irritable, insomni, depressió, mal

de cap i obesitat. Malgrat que es tracta d'una situació normal, cal en molts casos efectuar un senzill tractament hormonal que farà desaparèixer els símptomes. Cal passar un control ginecològic almenys una vegada l'any.

És molt important que durant el climateri la dona continuï gaudint d'una sexualitat plena. Cal usar un mètode contraceptiu durant l'etapa prèvia i seguir-lo almenys durant dotze mesos després de la desaparició de la regla. Es desaconsella la "píndola" pel risc que comporta. Se sol aconsellar el DIU o els preservatius.

Malgrat la gran quantitat de mites que l'envolten, la menopausa s'ha de viure com una etapa més del procés natural de l'ésser humà. Cal fer-ne el començament d'una nova vida. ■

*Dr. Jaume Iglésias*

1. Comissió interdepartamental de promoció de la dona. Generalitat de Catalunya. Departament de Sanitat i Seguretat Social.

## les festes

### ■ El maig i la Verge

**E**ns sorprèn l'èmfasi amb què el Concili pondera el culte que l'Església ha de retre a Maria. Exhorta a tots els fills de l'Església a fomentar el culte sobretot litúrgic a Maria.

Tots els fills de l'Església tinguin en gran estima les pràctiques i els exercicis de pietat mariana, que en el curs dels segles han estat recomanats pel magisteri; i guardin religiosament el que en temps passats ha estat preceptuat respecte del culte a les imatges de la Verge.

Pràctiques i exercicis de pietat a Maria siguin tinguts en gran estima... Qui, doncs, dirigeix l'operació anti-exercicis i pràctiques en honor de Maria? Qui condemna a l'exili i posa fora de llei les imatges?... Qui

és el falsari d'aquest lladregueig conciliar?..

A Camprodon, la devoció a Maria es manifesta en un munt de capelles, altars i fornícules en cases i façanes del nostres carrers. En un munt de devocions que tots els mesos de l'any dediquem a la Verge.

Pel maig es procedia a l'elecció de nous majors i majorales o pabordes i pabordeses, de la cofradia del Roser i de les filles de Maria i es repartia el pa beneït. En molts indrets guarnien el pa amb brotets de moradui, alfàbrega, clavells i altres elements vegetals. Solien clavar-los drets damunt de la pasta de manera que semblaven un jardí o pessebre. Eren portats amb certa solemnitat a la funció religiosa del pedrò d'Ascensió.

Durant el maig, cada diumenge, en moltes poblacions, sortia la processó del Rosari.

Seguia pels carrers més importants, tot cantant el rosari i lliurant-se a d'altres devocions marianes. Abans de sortir la processó i ben fosc encara, es feia una passada, bo i cantant una cançó que convidava el veïnat a despertar-se i a anar cap a l'església per assistir a la processó qualificada d'aurora i de desperta perquè tenia per objecte despertar. Per això es va anomenar la devoció Rosari de l'Aurora, malgrat sortir éssent ja ben alt el sol. Després ballaven contrapassos i sardanes.

El primer diumenge de maig els nostres avis es treien la primera peça de roba d'hivern, creguts que així no es refredarien i no els perjudicaria l'anar més primos de roba. ■

*per Mn. Soler Martí*



## Hostal LA PLACETA



**SOPARS FREDS  
HABITACIONS AMB BANY**

Plaça del Carme, 9  
Telèfon (972) 74 08 07 • 74 15 20  
17867 CAMPRODON (Girona)

MAQUILLATJES - MANICURES

PERRUQUERIA HOME-DONA

**Detalls** ✂ **s.e.**



complements  
bijuteria  
regals

TRACTAMENTS CAPILARS

Pl. Santa Maria, 7 • Tel. (972) 74 13 40 • 17867 CAMPRODON (Girona)



*L'Hotel de Camprodon*

Plaça Dr. Robert, 2  
Telèfon (972) 74 00 13  
17867 CAMPRODON (Girona)

**Especialitats  
en peix**

**Restaurant**

**LA MURALLA**

Catalunya, 13  
Tel. 74 09 00  
17867 CAMPRODON

**PIZZERIA ITALIANA**

**MARECHIARO**

**CUINA ITALIANA**

c/ de la Font d'en Rafel, s/n  
Tel. 74 11 49  
**LLANARS**

**ANGLADA**

- LLIBRERIA
- PAPERERIA
- JOGUETERIA
- OBJECTES D'ESCRITORI

C/ València, 17 • Tel. 74 02 79  
**CAMPRODON**  
Girona

**Supermercat**

**ROTA**

València, 12  
Tel. 74 00 43  
CAMPRODON

## ■ CRÒNICA POLÍTICA DE CAMPRODON, ELECCIONS '95

**Els tres candidats a l'alcaldia de Camprodon, en Jaume Vilarrassa candidat per CiU, l'Esteve Pujol pels socialistes i en Josep Luengo pels de Iniciativa**



*Ja les tornem a tenir aquí. Les eleccions municipals, naturalment!*

*Déu n'hi do el complicat que ho han tingut tots plegats per fer les llistes. Ja ho dèiem, que alguns polítics haurien de deixar d'imitar als estripats de l'ABC i fer un discurs més assossegat. Sino, després que no es queixin que ningú no els vulgui acompanyar. De moment, els botiguers se'ns han retirat quasi tots dels llocs on hi ha el "perill" de sortir. Es veu que el calaix se'n resentia... A les llistes hi dominen els empleats o professionals d'empreses alienes a la Vall - públiques o privades- en les que hi tenen un sou segur, i que les previsibles picabaralles del futur no farà perillar. Naturalment hi ha alguna excepció, que de kamikazes a tot arreu se n'hi poden trobar.*

Els de Convergència i Unió, podria semblar a primer cop d'ull, que s'han llançat a l'aventura. Així, deixant de banda una llista continuista encapçalada per l'actual alcalde, que quasi que tothom donava guanyadora, aposten per la renovació.

En Mingo, una mica cansat d'incomprensions de la seva pròpia gent, s'ha situat estratègicament en tercer lloc i sembla que té moltes possibilitats de ser el proper president del Consell Comarcal, la qual cosa li permetria de seguir desenvolupant el seu projecte comarcal amb una Vall de Camprodon amb "estatut d'autonomia", per tal de seguir treballant el model turístic que ha donat prou bons resultats aquests darrers anys. Però això -naturalment- passa per guanyar a Camprodon.

El nou número u és en Jaume Vilarrassa, que té l'experiència d'haver estat president de la Creu Roja, i d'haver portat la gestió de l'Hospital amb un balanç prou satisfactori, almenys sembla que tothom n'està content. Com a conseller del Consell Comarcal ha dut la responsabilitat de l'àrea de Benestar Social. S'incorporen de número dos i quatre uns bons reforços, en Josep Jordà de la Banca Catalana, i la Neus Claret, mestra i llicenciada en geografia, que és la única dona que té garantida la presència a l'Ajuntament. Segueix com l'home dur del grup l'Ortiz, al número cinc, i finalment, la Pilar de can Planeses, que només serà a l'Ajuntament en cas que la coalició nacionalista revalidi la majoria absoluta.

El gran absent del proper projecte de govern de CIU és en Pep Blanch. Això ha sorprès molta gent després de la seva bona gestió en matèria d'urbanisme, amb

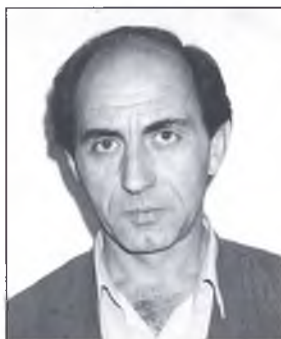

▲ En Josep Blanc, - al qual se li reconeix que amb una bona gestió urbanística ha aconseguit capgirar positivament la imatge del poble-, passa a la reserva.

### ■ Convergència i Unió

- 1 Jaume Vilarrassa i Batchellí
- 2 Josep Jordà i Garriga
- 3 Domènec Pairó i Morera
- 4 Neus Claret i Coma
- 5 Domènec Ortíz-de-Zàrate i Oliveras
- 6 Pilar Ruart Ribas
- 7 Josep Blanch i Peitiví
- 8 Joan Planagumà i Nogué
- 9 Frederic Martínez i Bautista
- 10 Marià Mateu i Resplandís
- 11 Francesc Luengo i Sierra
- 12 Secundí Isern i Lloansí
- 13 Jordi Collboni i Salar
- 14 Eduard Sala i Isern



èxits prou sonats com la solució a l'endèmic procés d'urbanització de Font Rubí, i tantes altres actuacions que en els darrers anys han capgirat positivament la imatge del nostre poble. Però sembla que finalment, la renovació per la que ha optat la coalició nacionalista, la qual impedeix la continuïtat del tàndem Mingo-Pep, l'ha fet desistir de seguir en la política activa ocupant un lloc de testimoni.

## ■ Els socialistes

- 1 Esteve Pujol i Bada
- 2 Jordi Berdala i Vidal
- 3 Jaume Triadú i Vilanova
- 4 Josep Busquets i Sala
- 5 Joan Guillaumes i Vila
- 6 Martí Pujol i Surinyach
- 7 Josep-Antoni Juncà i Vidal
- 8 Francesc Cifuentes i Vicente
- 9 Teresa Lara i Almelón
- 10 Joan Vilanova i Juncà
- 11 Antoni Santoro i Blàzquez
- 12 Jordi Geli i Colom
- 13 Jaume Planella i Vila
- 14 Lluís Gamell i Alvarez

Els socialistes sembla que ho han tingut més complicat per arreplegar el personal. Al descrèdit general del PSOE en el que ningú ja no sembla confiar, s'hi afegix la necessitat de superar l'ombra del vell Falet, perquè creuen que és qui manté el partit en la línia dura, i que durant uns anys va manar massa a través de la seva dona, radicalitzant la política local i dificultant les necessàries relacions institucionals; i que ara pretendria fer el mateix joc mitjançant el seu fill, -esperança de les ambicions polítiques de la família-.

És significativa l'absència de'n Josep Juncà, que sembla que definitivament ha deixat córrer la seva oportunitat, malgrat ser la persona més ben considerada per la major part dels militants. Pot ser per tot això, el qui es perfila com element clau, que agafaria el relleu en el lideratge dels socialistes en cas de tornar a perdre, és en Berdala, el qual sembla haver afirmat les seves ambicions polítiques i que podria restablir la credibilitat d'una formació molt desenci-

sada. Però no ens enganyem, malgrat tot, tenen força possibilitats de guanyar l'alcaldia amb l'ajut dels d'Iniciativa.

## ■ Iniciativa per Catalunya-Els Verds

- 1 Josep Luengo i Solano
- 2 Joan Riera i Claret
- 3 Fermí Bobí i Garcia
- 4 Joan Juncà i Freixas
- 5 Marta Plujà i Calderon
- 6 Antoni Carmona i Caballero
- 7 Antoni Ruíz i Guerrero
- 8 Joan Puigmal i Peral
- 9 Jordi Bosch i Juncà
- 10 Laureà Solano i Torquemada
- 11 Josep Planadevall i Boix
- 12 Jaume Vila i Corbella
- 13 Lurdes Vila i Mayà
- 14 Antoni Galiano i Vilanova

Els ex-comunistes d'Iniciativa estan animats. Aquesta vegada es refien -aquest any, sí- de superar el miserable vot que els va faltar, i esdevenir la força frontissa a l'Ajuntament. En aquest cas, i malgrat les poques simpaties que semblen tenir pel clan dels Falet, estic convençut que en Luengo -encara que darrerament afirmi el contrari-, els donaria l'alcaldia. Però també crec que això no seria una carta blanca per governar. Cada assumpte s'hauria de debatre a fons en els plens, i sense cap dubte que la intel·ligència d'en Luengo no el deixaria perdre l'oportunitat de donar una imatge de racionalitat i sentit comú, consolidant-se així com una alternativa moderna d'esquerres.

***Després de tot el que he dit, i malgrat el meu acratisme confessat, no pensés que pretenc situar-me per damunt del bé i del mal i que passo de tots. A les urnes s'hi juga l'immediat futur del meu poble, i per això, el dia d'anar a votar, penso ser dels més matiners, no fos que un esdeveniment singular o inevitable m'ho impedís, en cas de deixar-ho per més tard. ■***

Voier



▲ "Els socialistes hauran de superar l'ombra del vell Falet, al qual molts atribueixen la voluntat de projectar el seu sectarisme, a través dels successius projectes familiars de govern municipal"

## ■ Les dones al proper ajuntament

► “Convergència presenta les úniques dones que tenen possibilitats de ser al proper ajuntament. La Neus Claret, i la Pilar Ruart”



**Com si el fet** d'haver portat l'única alcaldessa de la vall, ja hagués cobert el cupo per molt de temps, les dones tornen a ser absents dels llocs viables de les Illes-

tes dels socialistes, només si guanyessin els convergents hi hauria representació femenina: la Neus Claret, mestra i llicenciada en geografia, -que podem dir que ja hi té un lloc segur-, i la Pilar Ruart, regidora de cultura, que amb el seu caràcter -per alguns antipàtic- però resolutiu, ha contribuït, incorporant-hi el jovent, a dignificar i dinamitzar les manifestacions lúdico-festives dels nostre poble, les quals en època de govern socialista havien arribat a nivells agònics. Recordem si no, les

patètiques cavalcades de Reis, que ens feien envermellir de vergonya. ■

*Voier*

## ELS D'INICIATIVA S'EXPLIQUEN I què diem nosaltres ?

**1/ 5/ 5, 2/ 5/ 4...** no és una disposició tàctica d'un equip de futbol sinó que són els resultats més factibles que poden ocórrer segons els xafardeigs polítics que circulen per la vila per les eleccions municipals a celebrar el proper 28 de maig.

Davant d'aquesta hipòtesi, hi ha els següents rumors, segons les fonts: per la DRETA -aquesta dreta pura, que no oblidem que és qui recolza la política tan "progressista, transparent, neta i participativa que porta a terme el PSOE" - votar Iniciativa és com si es votés pel PSC.

Pel PSC, votar Iniciativa "és votar per la dreta ja que Iniciativa recolzaria a CiU a fi i efecte de guanyar terreny als socialistes". Ambdues estratègies són lícites, encara que èticament reprobables, ja que tots volem guanyar les eleccions, però, i NOSALTRES, QUÈ HI DIEM?



conseqüentment els PROGRAMES electorals que les candidatures els hi presentem per que puguin escollir.

• En segon lloc, demanem coherència a l'esquerra, ja que nosaltres que som alternativa pels camprodonins i camprodonines, que estem cansats amb la divisió del poble i que serem a l'Ajuntament per a de-

• En primer lloc, manifestem que no volem entrar a fer hipòtesis sobre resultats estratègics i, molt menys, quan els electors no han pogut llegir, pensar

fensar els interessos de la majoria dels vilatans, independentment del tipus d'elecció —municipal, autonòmica, estatal, europea—, no creiem en noms, sinó en projectes electorals que cerquin la igualtat, la justícia i la solidaritat dels homes i les dones d'arreu.

• En tercer lloc, volem trencar la dinàmica irracional que les coses que fan els nostres adversaris estan totes malament, i volem fer les coses bé, independentment de qui les proposi. No volem posar pals a les rodes.

Un cop el POBLE es manifesti, el mateix dia de les eleccions intentarem fer el millor ús possible de la força que ens donin amb el seu vot: més vots, més força, i exercir d'àrbit, és a dir, obrar per ell mateix amb absoluta independència per aconseguir augmentar la qualitat de vida dels camprodonins, sense renunciar a res, ja que,... qui sap avui qui volen a l'alcaldia els ciutadans i ciutadanes de Camprodon? ■

*Iniciativa de Camprodon*



## ■ Racó de natura: La neu i la seva transformació

**C**au la primera volva de neu al terra. Aquesta pot ser neu humida o seca depenent de la temperatura atmosfèrica i la quantitat d'aigua que conté en el seu interior. Són fàcilment diferenciables perquè la humida fa unes boles compactes i a la seca li costa molt més.

Els milions de flocs s'agrupen quan arriben al terra, unint-se a través de les puntes de l'estrella del cristall, formant una massa compacta. Aquesta massa es diu mantell nival i comença a patir unes transformacions tan bon punt els flocs arriben al terra. Aquestes transformacions són degudes als canvis de temperatura diürns-nocturns, l'assolellament, la pressió de la quantitat de neu que té al damunt, al vent, etc...Tot això fa que les cohesions de les diferents capes siguin diverses. Unes poden estar molt unides i d'altres poden ser tan inestables que juntament amb un pendent favorable, en un lloc on no hi hagi vegetació i amb quantitat suficient de neu es desencadeni l'allau imparable i destructiu. És per això que a Catalunya, el Servei Geològic de la Generalitat, amb més voluntat que mitjans, està portant a terme el programa de predicció d'allaus, del qual l'Escola de Natura d'Alta Muntanya Pastuira

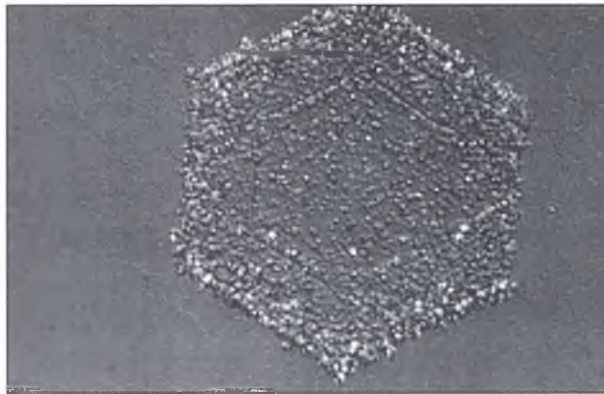

◀ "Gobelet o gebre de profunditat. Es forma quan hi ha temperatures baixes durant un llarg període de temps. Aquests cristalls no tenen cap cohesió i inestabilitzen molt la neu des de la base."

n'és col·laboradora aportant les mesures diàries des d'una alçada de 2.000 metres. Degut a la proximitat d'Ull de Ter a nuclis urbans grossos i a la seva tradició muntanyenca, la bellesa excepcional dels paratges i la "moda" d'anar a muntanya, molta gent pren mal innecessàriament per una mala preparació, un material inadequat i poca informació. És per això que val la pena aprendre el funcionament dels mecanismes de la natura i no infravalorar-la. ■

*Escola de Natura  
d'Alta Muntanya Pastuira*

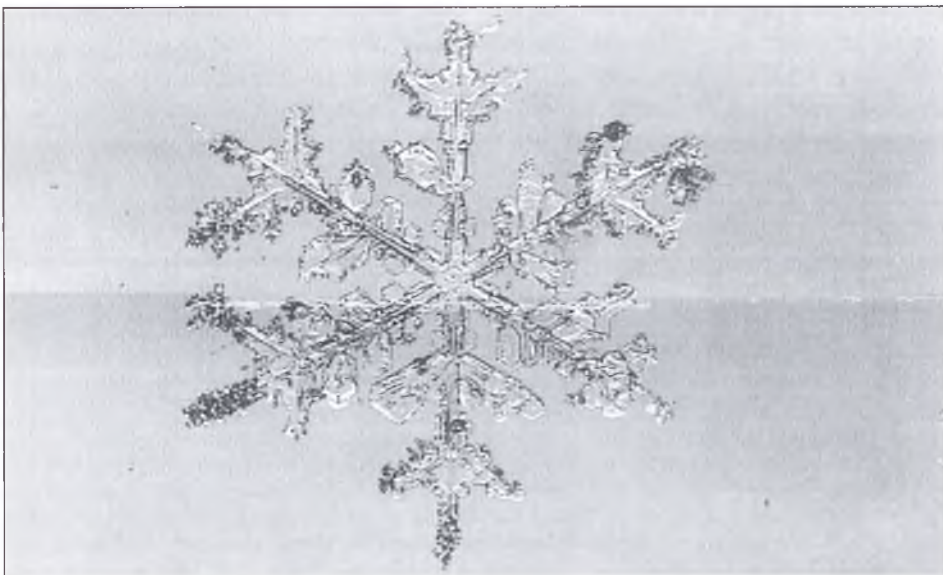

▲ "Grans arrodonits. Aquests cristalls s'han començat a fondre i queden units per ponts de gel. Són els grans grossos que trobem a la primavera."

◀ "Neu nova. L'agrupació d'aquests cristalls dóna lloc a les volves."



## ■ En desacord amb els fulls dels socialistes

### ■ Font Rubí: una obra necessària

Agraïria públicament algunes puntualitzacions respecte les obres d'urbanització de Font Rubí, ja que en el full informatiu editat pel grup municipal Socialista-Independents per Camprodon, es donen algunes consideracions que penso no responen a la realitat.

Afirmar que una obra com la de Font Rubí no correspon fer-la a l'Ajuntament penso que és una actitud totalment equivocada, ja que precisament per la seva envergadura l'únic que pot i ha de portar-la a terme és l'Ajuntament, i aquest va ser el criteri de la majoria de propietaris de Font Rubí; criteri expressat en diferents reunions, motiu per el qual l'Ajuntament, va decidir portar l'obra a terme.

Pel que fa al finançament de l'obra penso que es va plantejar amb molt realisme i sense cap risc per a ningú, ja que si bé és cert que es va permetre que el propietari més important, formés una societat que s'ha fet càrrec del pagament de les parcel·les venudes, això no suposa cap risc ja que el patrimoni d'aquesta societat només amb les esmentades parcel·les sobrepassa amb molt la quantitat a pagar.

Si bé hi ha algunes quantitats ajornades, entre elles una part de les d'aquesta societat, així com les d'altres propietaris per les seves circumstàncies personals (jubilats, persones a l'atur, etc.). També, en negociar amb la constructora que s'ha encarregat de les obres, es va realitzar un ajornament a un any de 50.000.000.- de

pessetes, per la qual cosa creiem que aquest ajornament compensa el que es pugui haver realitzat amb alguns propietaris.

Respecte als problemes que pugui suposar el manteniment, crec que amb una obra realitzada a consciència, totalment nova, no hi poden haver massa despeses i en tot cas, no crec que aquestes despeses siguin mai superiors als beneficis que comporta un barri com el de Font Rubí que, ens agradi o no, està construït des de fa molts anys i totalment consolidat, i per tant, sempre serà molt millor pel prestigi del poble, i també pels beneficis tant directes com indirectes que se'n deriven que estigui en unes condicions acceptables.

Penso com a resident a Font Rubí des de l'any 1972, que la major part de persones residents al barri ha mantingut sempre unes relacions i actituds totalment normals amb tots els altres habitants del poble; no acabo d'entendre el recel que per part d'alguns es manifesta sempre que es parla de Font Rubí.

Fins avui, a part d'altres ingressos indirectes, entre plusvàlues, contribució i permisos d'obres, és molt el que Font Rubí ha pagat sense rebre res a canvi, i penso que el més just és que també es produeixi alguna compensació, com són el manteniment dels serveis que quedaran, una vegada finalitzada l'obra.

Esperant que publiquen aquestes reflexions, rebeu la més sincera salutació. ■

*Antonio Hortet*  
*Secretari de l'Associació de Propietaris*

**L'Ajuntament de Camprodon, amb motiu de les celebracions del 5 de maig de 1995, fa una crida a la total superació, dins de la nostra societat, de la intolerància i del racisme, alhora que recorda els nostres conciutadans**

**Josep Claret Barri  
Joan Cros Serrat  
morts a Mauthausen.**



# la guia del menjar i beure

## Hotels/Restaurants

### Abella

- **HIPIC CAN BATLLO**
- **RESTAURANT CAN ROSA**

### Beget

- **HOSTAL REST. CAN JOANIC**  
c/ Vell Aire, 1 • Tel. 74 12 41

### Camprodon

- **BAR BELL LLOC**  
P/ Santa Maria, 12 • T. 74 04 52
- **BAR TONI**  
c/ València,
- **BAR GRANJA EL MOLÍ**  
P/ Dr Robert, 17 • T. 13 02 35
- **BAR EL PABEL**  
P/ Espanya, 5 • T. 74 07 51
- **BAR EL ZAS**  
c/ F. Barbera, 44 • T. 74 11 17
- **BAR LA PARRA**  
P/ Sta Maria, 14 • T. 74 00 52
- **BAR LA TINAJA**  
c/ Catalunya,
- **BAR SISCO**  
c/ València, 3 • T. 74 05 55
- **BAR CASAL CAMPRODONI**  
Pl. Dr Robert, 1 • T. 74 02 86
- **EL MOUSE**  
Pl. Doctor Robert
- **EL PRAT**  
P/ Dr Robert, 14 • T. 74 10 30
- **HOTEL EDELWEIS**  
Ctra. St Joan, 28 • T. 74 09 13
- **HOTEL GÜELL**  
P/ Espanya, 8 • T. 74 00 11
- **L'HOTEL DE CAMPRODON**  
P/ Dr Robert, • T. 74 00 71
- **HOTEL LA PLACETA**  
Pl del Carme, 9 • T. 74 08 07
- **HOTEL SAYOLA**  
c/ Josep Morer, 11 • T. 74 01 42
- **HOSTAL REST. SANT ROC**  
Pl del Carme, 4 i 5 • T. 74 01 19
- **PIZZERIA DA GIORGIO**  
c/ F. Barbera, 10 • T. 74 09 88
- **PUB ANTIMONI**  
Camprodon- Llanars
- **PUB 2.000**  
c/ València
- **PUB LIMÓN & MENTA**  
c/ de La Muralla
- **PUB PINK PANTER**  
Ctra. Sant Joan 5
- **REST. BAC DE SANT PERE**  
T. 74 07 01
- **REST. CAN GANANSI**  
c/ Josep Morer, 11 • T. 74 01 34
- **REST. CAN XICOY**  
Ctra. de Sant Joan, 5 bis • T. 13 02 92
- **REST. ELS AVETS**  
Ctra. de Molló, 3 • T. 74 00 71
- **REST. EL CALIU**  
P/ Espanya, 4 • T. 74 06 36
- **REST. "LA HÍPICA"**  
Ctra. de Setcases, Km. 1. • T. 74 02 27
- **REST. LA MURALLA**  
c/ Catalunya, 13 • T. 74 09 00
- **REST. LA PLAÇA**  
P/ Espanya, 3 • T. 74 07 39
- **REST. NÚRIA**  
P/ Espanya, 11 • T. 74 00 04
- **REST. FONT RUBÍ**  
Urb. Font Rubí • T. 13 02 23

### Espinavell

- **REST. LES PLANES**  
T. 74 13 74

### La Roca

- **REST. CAN PEI**  
T. 74 12 76

### Llanars

- **HOTEL EL GREVOL**  
T. 74 10 13
- **HOTEL L'ESCOM**  
c/ de la Font, 15 • T. 74 03 67
- **REST. MARECHIARO**  
c/ F. De'n Rafel s/n • T. 74 11 49

### Molló

- **HOTEL CALITXO**  
Ptge. el Serrat • T. 74 03 86
- **HOTEL CAN FRANÇOIS**  
Ctra. de Coll d'Ares • T. 74 03 88
- **REST. FONDA LA GINESTERA**  
Ctra. de França • T. 74 03 88
- **REST. MAS CAN RODÀ**  
c/ de França • T. 74 03 04
- **REST. EL RIBERAL DE MOLLO**  
T. 74 07 63
- **REST. CAN PAIRO**  
Ctra. a França • T. 74 05 36
- **EL SERRAT**  
T. 74 03 83

### Rocabruna

- **REST. CAN PLUJÀ**  
T. 74 10 64
- **REST. CAN PO**  
T. 74 10 45

### Sant Pau

- **HOSTAL MIRALTER**  
P/ de Sant Pau, 1 • T. 74 72 80
- **REST. CAN BARAL LA**  
P/ Generalitat, 6 • T. 74 70 70

### Setcases

- **DANCING PUB**
- **HOSTAL-REST. CAN TIRANDA**  
c/ Núria s/n • T. 13 60 52
- **HOSTAL PASTUIRA**  
Vallter 2.000 • T. 13 06 43
- **HOSTAL EL MOLÍ**  
c/ Jesús s/n • T. 13 60 49
- **RESTAURANT CAN JEPET**  
c/ Molló, 13. • T. 13 61 04
- **HOSTAL LA CABANYA**  
c/ Vilallonga, s/n  
T. 13 60 64 - 13 60 65
- **HOSTAL MUSIQUES**  
Pl. Major, s/n
- **HOTEL LA COMA**  
Prat La Coma, s/n.
- **HOSTAL TER**  
c/ del Rec, 7.
- **REST. LA TABERNETA**
- **REST. EL PIRINEU**  
c/ del Rec, s/n • T. 13 60 50
- **VALLTER 2.000 SELF-SERVICE**  
T. 13 05 77

### Tregurà

- **FONDA RESTAURANT RIGÀ**  
T. 13 60 00
- **Hostal El Serrat**

### Vilallonga

- **REST. CAN MARCER**  
Ctra. de Camprodon, s/n  
T. 74 04 19
- **REST. PASTORET**  
Pl. Constitució, 9 • T. 74 03 19
- **CAMPING CONCA DEL TER**  
T. 74 06 29

### Altres poblacions

- **LA TEULERIA**  
Ctra. de St. Joan, qm 15  
T. 72 05 07 • Banquets
- St. Joan de les Abadesses
- **RESTAURANT RAMA**  
Ctra. de St. Joan, qm 4  
T. 70 25 00 • Ripoll

## ESPECIALITATS

### Entrepans

- Bell Lloc. Camprodon
- Bar Toni. Camprodon
- El Molí. Camprodon
- El Pabel. Camprodon
- El Zas. Camprodon
- La Parra. Camprodon
- La Tinaja. Camprodon
- El Caliu. Camprodon

### Per emportar

- El Prat. Camprodon

### Cafès i granjes

- El Molí. Camprodon
- El Casal Camprodoní. Camprodon
- El Mouse. Camprodon
- El Pabel. Camprodon
- Bar Siscu. Camprodon
- La Parra. Camprodon
- La Tinaja. Camprodon
- Bar Toni. Camprodon
- Bell Lloc. Camprodon
- El Zas. Camprodon
- El Caliu. Camprodon

### Vermuts i tapes

- Bell Lloc. Camprodon
- El Pabel. Camprodon
- La Parra. Camprodon
- La Tinaja. Camprodon
- El Caliu. Camprodon
- Bar Toni. Camprodon

### Bars musicals i discoteques

- Dancing Pub. Setcases
- Pub 2.000. Camprodon
- Antimoni. Camprodon- Llanars

- Petrès. Camprodon
- Mouse. Camprodon
- Limon i Menta. Camprodon
- Pink Panter. Camprodon

### Festes i Banquets

- La Teuleria. Sant Joan

### Peix i Marisc

- La Muralla. Camprodon
- La Rama. Sant Joan

### Cuina Italiana

- Pizzeria Marechiaro. Llanars
- Pizzeria Da Giorgio. Camprodon
- Riberal de Molló. Molló

### Cuina casolana i/o catalana

- Hípic Can Batlló. Abella
- Restaurnt Can Rosa. Abella
- Can Joanic. Beget
- Bell Lloc. Camprodon
- Hotel Güell. Camprodon
- Hotel de Camprodon. Camprodon
- Sayola. Camprodon
- Sant Roc. Camprodon
- Bac de Sant Pere. Camprodon
- Can Ganansi. Camprodon
- Can Xicoy. Camprodon
- Els Avets. Camprodon
- "La Hípica". Camprodon- Llanars
- La Muralla. Camprodon
- La Plaça. Camprodon
- Rest. Núria. Camprodon
- Font Rubí. Camprodon
- Les Planes. Espinavell
- Can Pei. La Roca
- El Grèvol. Llanars
- L'Escon. Llanars
- Can Calixó. Molló
- Can François. Molló
- Fonda la Ginestera. Molló
- Can Rodà. Molló
- Riberal de Molló. Molló
- Can Pairo. Molló
- El Serrat. Molló
- Can Plujà. Rocabruna
- Can Po. Rocabruna
- Càmping Conca de Ter. Vilallonga
- Hostal Miralter. Sant Pau
- Can Baral.la. Sant Pau
- Can Tiranda. Setcases
- Can Jepet. Setcases
- La Cabanya. Setcases
- Vallter 2.000. Vallter
- Pastuira. Vallter
- El Molí. Setcases
- La Taberneta. Setcases
- El Pirineu. Setcases
- El Serrat. Tregurà
- Fonda Rigà. Tregurà
- Can Marcer. Vilallonga
- Pastoret. Vilallonga
- La Rama. Sant Joan
- La Teuleria. Sant Joan



- La millor cuina de la Vall
- Ambient familiar
- Es prega reservar taula

Final carretera Tregurà, altitud 1.480 m.  
Tel. 740648 • 17869 TREGURÀ DE DALT



# vallter 200

VALL DE CAMPRODON  
PIRINEU DE GIRONA



ESTACIÓ, Tel. (972) 13 60 57 • 13 60 75  
17869 **SETCASES**  
Carrer Freixenet, 1 • Tel. ((72) 74 01 04  
17867 **CAMPRODON** (Girona)



Mancomunitat Intermunicipal de la

## VALL DE CAMPRODON

■ Telèfons d'urgència					
■ BOMBERS	Tel. 085				
■ POLICIA	Tel. 74 02 33				
■ GUÀRDIA CIVIL	Tel. 74 06 12				
■ CONSULTORI MEDIC	Tel. 13 00 32				
■ METGE DE GUÀRDIA	Tel. 74 01 24				
■ CREU ROJA	Tel. 74 00 76				
■ TAXIS BERING CAMPRODON	Tel. 74 10 57 Tel. 74 08 67				
■ TAXIS ROURA SANT PAU	Tel. 74 70 35				
■ RECTOR DE CAMPRODON	Tel. 74 01 36				
■ Els pobles de la Vall					
■ ABELLA	(M. Vilallonga)				
■ BEGET	(M. Camprodon)				
■ ESPINAVELL	Tel. 74 00 05				
■ LA RAL	(M. Mollo)				
■ LA ROCA	(M. Sant Pau)				
■ LLANARS	(M. Vilallonga)				
■ Els veïnats de la Vall					
■ MOLLO	Tel. 74 03 87				
■ ROCABRUNA	(M. Camprodon)				
■ SANT PAU	Tel. 74 70 05				
■ SETCASES	Tel. 136089				
■ TREGURA	(M. Vilallonga)				
■ VILALLONGA	Tel. 74 04 06				
■ VEINAT					
■ CAVALLERA	Llanars				
■ ESPINALBA	Mollo				
■ FAVERT	Llanars				
■ FETUS	Llanars				
■ FREIXENET	Camprodon				
■ LLEBRU	Vilallonga				
■ MUNICIPI					