

36

EL PONT NOU

octubre / novembre 1994

325 ptes.

L'informatiu de la Vall de Camprodon



▲
El Catllar i Setcases
des de Tegurà

**Jordi Romans i Freixa, president de la
Junta del Casal Camprodoní.**

El vell pavelló, i el pavelló nou.

Avet Set

FÀBRICA DE GÈNERES DE PUNT

VILASECA, S. A.

FÀBRICA DE MOBLES

MARTÍ MAGRET

CAMPRODÓN



A CATALUNYA L'AIGUA A L'ABAST DE TOTHOM

L'aigua és un bé de la natura. El més important. Cal doncs, utilitzar-la d'una manera racional perquè estigui a l'abast de tothom. SAUR és una empresa especialitzada en l'aigua i com a tal constitueix un instrument eficaç per tal de contribuir a la solució de problemes derivats de la gestió del Servei de distribució d'aigua potable.

La distribució de l'aigua és la nostra professió



SOCIEDAD DE ABASTECIMIENTOS URBANOS Y RURALES, S.A.
Diputació, 353. Telèfon 265 25 12

octubre / novembre 1994

■ Jordi Romans
i Freixa, president
de la Junta del Casal



■ El vell pavelló,
i el pavelló nou.

■ Edita:

C.E.E. Vall de Camprodon
C. F. Bàrbara, 24 • 17867 Camprodon
Tel. (972) 74 02 62
Fax (972) 74 02 68
(93) 215 25 30

■ Director:

Xavier Surinyach

■ Consell de redacció:

Esteve Amigó, Jaume Iglésias,
Miquel Perals, Jordi Surinyach

■ Redactors i col·laboradors:

Carme Àlvarez, Manel Abella,
Llorenç Birba, Patllari Descatllar,
Josep Dunyach, Josep Fernández,
Gemma Maltas, Agustí Solà,
Albert Rigat, Jordi Romans, Mossèn
Soler Martí, Judit Ferre Voier

■ Fotografia:

Foto Coma, Xico Surinyach.

■ Publicitat i subscripcions:

Dolors Batlle, Núria Puig

■ Disseny original:

Oriol Cabrero i Roura

■ Producció i maquetació:

A5 SCCL • (93) 203 90 76

■ Impressió:

Cevagraf, SCCL

■ Dipòsit legal:

MH-801-1990

■ ARA MÉS QUE MAI, UN SOL POBLE

Sembla que hem arribat a la tardor amb una certa serenor. Després d'una primavera i un estiu on semblava que en els afers públics tot s'hi valia, amb la caiguda de les fulles sembla que el país ha retrobat amb melangia la capacitat d'auto-estima. Ens hem sentit dir de tot, els insults cap a nosaltres i contra els qui ens representen s'ha anat prodigant emprant tots els mitjans possibles. Des d'el Mendoza fins en Gala. De l'Anguita fins a l'Aznar. De l'ABC a la COPE, sense oblidar els redemptors radiofònics messetaris, sen's ha acusat de ser els responsables de totes les maleses. Però, de quin país parlen aquesta colla de bergants acostumats a dir i fer tot tipus de bretolades en contra nostra. Tenen la mala costum d'insultar-nos, sense envermellar, d'agredir-nos sense límit, de fer contínua burla d'allò que ens és més propi i que ens identifica com a poble. A, tots ells, però, els agraïm que ens hagin ajudat a augmentar la nostra capacitat d'auto-estima, que ens permet enorgullir-nos de ser el que som: Una nació, amb més de mil anys d'història, amb llengua pròpia i un desenvolupament històric diferent que ens ha conformat com a poble. Ni millors ni pitjors, senzillament diferents. El dret a la diferència, és conseqüència directa d'un tarannà tolerant.

Aquells que no ho reconeixen així. Que intenten amb l'insult i la força, fer-nos desaparèixer com a poble, travessen la ratlla que separa els que ens reconeixem amb el valors de la llibertat i els que justifiquen el garrot com l'únic argument per enmudir-nos.

Que no juguin amb el nostre seny i prudència: La immensa majoria ens identifiquem com el que som: Catalans d'una nació de nom Catalunya. Que no imposa, sinó ensenya. Que no rebutja la diferència sinó que li sembla enriquidora. Que es mostra solidària amb la resta, sense renunciar a allò que per justícia li pertoca. I que al llarg de la història ha augmentat la solidesa amb gent de tota mena i diferent origen.

Un altre cop, sen's vol posar en entredit, per dividir-nos, amb mil excuses i mesquineses per gent que dient-se "populars" només pretenen retrobar-se amb el passat. Via fora doncs, que queda molt per fer i el camí encara serà feixuc. Ens enorgullim de ser el que som. La nostra resposta ha de ser la serenor que dóna la raó, acompanyat del nostre treball constant, sense acovardir-nos ni caure en el parany dels provocadors propis o foranis. Venim de lluny i anirem molt més lluny encara. Davant l'agressió del vell centralisme, ara més que mai un sol poble, sense oblidar-nos de que "quan convé seguem cadenes" ■

La Redacció



▲ “La nova visió del Monestir des de la Plaça, que es pretenia”

■ Els Avets de l' Escola

Un cert rebombori ha portat la tallada de dos avets d'aproximadament una cinquantena d'anys existents en el pati de l'escola Dr. Robert. El motiu de què l'Ajuntament decidís que calia tallar els dos arbres, era millorar la perspectiva i les vistes del Monestir Romànic des d'el Planet. Sembla ser que mestres i membres de l'associació de pares no veien en bons ulls la decisió. La cosa no hagués passat d'aquí, si no fos que el dia en que l'empresa encarregada de retirar els avets anava a fer la feina, un dels mestres va intentar tenir un record fotogràfic de l'esdeveniment. Doncs bé, l'encarregat de l'empresa encarregada de retirar els arbres va intentar oposar-se a que la fotografia és realitzés.

Tot va quedar en unes paraules entre el fotògraf aficionat i el que s'oposava a que quedés constància del fet, cosa que evidentment no va aconseguir ■



▼ “Instantànies de la controvertida tallada dels avets del pati de l'Escola”



■ L' Onze de Setembre a la Vila.

Amb una conferència de la Diputada d'E.R.C. al Congrés de Madrid Pilar Rahola començaren els actes de la diada Nacional a Camprodon. Aplaudim que l'Ajuntament de majoria convergent convidi a una política que no és de la seva corda. Pilar Rahola en el seu parlament va destacar que el Partit Popular treballa per trencar la convivència a Catalunya, sense deixar de denunciar que dins de l'estat Espanyol, són molts els que no els interessa

que Catalunya es consolidi com a nació, amb una administració pròpia. El seu parlament finalitzà amb una crida a la militància en la catalanitat de tots els que vivim en aquesta terra, demanant més "autoestima" a tots els catalans.

La diada conclogué, amb un to més festiu, gràcies a la passejada de gegants per tots els carrers de la vila, que compta amb la col.laboració de la colla camprodonina, a més de les de Rubí, Sant Bartomeu del Grau, Premià de Mar i Tordera. En Mingo Pairó -Alcalde de Camprodon-, va agrair la participació de totes les colles geganteres a qui els hi entregà una placa recordatòria de la seva participació en els actes de la Diada Nacional ■

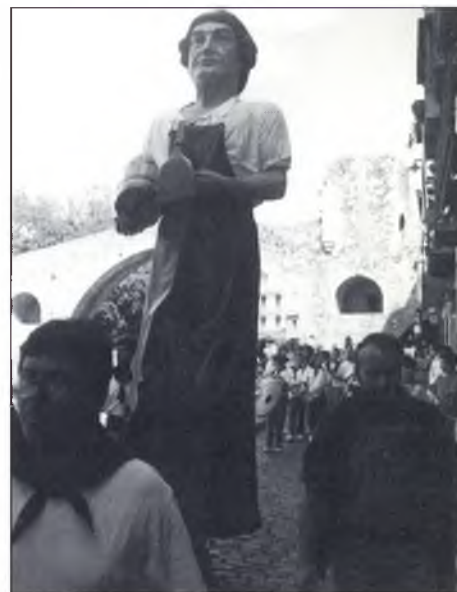

▲ "Els gegants de la vila, passant per la brandilla, l'onze de setembre"



▲ "Abans de la Central, un altre vegada hem de preguntar: on és el caudal ecològic"



▲ "Davant del restaurant, en una evident mostra de insensibilitat, les obres de la Central a mig acabar"

■ El riberal de Molló

Si encara hi ha gent que no ho sap. A Molló, just al fons de la Vall, el Restaurant Riberal de Molló és un atractiu indubtable pels amants de la Gastronomia. Si hi aneu de dia, observareu que la Mini Central que és va construir al costat, ha suposat un impacte ambiental que es podria haver evitat. Recordem als seus constructors que cal que acabin les obres, per així evitar-nos de veure l'esbarranc fet que només aconseguen provocar talls de digestió després d'un bon dinar ■

▲ "Després de la Central el caudal, discret però ben apreciable, del Ritort"



▲ "Tot acabà amb una butifarrada amb bolets i mongetes"

■ A Setcases, concurs de bolets

El propassat dia 18 de setembre, el SETCASES ESQUÍ CLUB, organitzà un CONCURS DE BOLETS, a les galeries de LA TAVERNETA, on s'exhibí una àmplia gamma de les espècies autòctones.



▲ "En Carles Fernández i Amer, president del SETCASES ESQUÍ CLUB, exhibint un magnífic rovelló"



▲ "Aspecte de les lleixes on s'exhibien els bolets"

Els concursants foren molts, atorgant-se el primer premi, consistent en un llibre i tres mil pessetes, a en Miquel Busquets i Moret, de La Cabanya ■

■ Lluís Companys, el President

El 15 d'Octubre d'enguany, s'escaurà el cinquanta-quatre aniversari de l'afusellament de Lluís Companys, acte violent d'execució d'una injusta sentència dictada en un ignominiós i irregular Consell de Guerra sumaríssim. Darrera del polític assassinat, per ser el més alt dignatari i representant de la nació catalana, sobresurt però, l'home. Precisament el Companys, vital, polèmic, contradictori, dubitatiu, rebel, enamoradís i fatalment coherent en el seu final, és el més necessari d'homenatjar, més fins i tot que el personatge criticat per uns i mitificat per altres.

D'origen benestant, els estudis de la carrera de Dret l'acostaren a la realitat d'una classe social diferent a la seva. Home de la Unió de Rabassaires i la Lògia Lleialtat. Es també el diputat republicà. El desmemoriat, despistat i bellugadís "pajarito". El cofundador, amb Macià i altres d'Esquerra Republicana. El "Governador de" Barcelona. L'home del sis d'octubre i de l'estat català. El President sense poder al carrer. L'enamoradís que contrau segones núpcies tot just esclatat el cruent conflicte. L'home de l'exili quina recerca desesperada del fill perdut, el condueix a que sigui detingut per la Gestapo i a la seva deportació i lliurament a la policia franquista, que el conduirà inevitablement a la mort.

Home de vida contradictòria, ja que fou objecte de crítiques de tot tipus, es converteix en el màrtir que sap morir amb dignitat en defensa dels seus ideals i de Catalunya.

Recuperar la memòria històrica, per no perdre la identitat dels pobles és una tasca feixuga però imprescindible. Per això, cada quinze d'Octubre és necessari recordar la seva personalitat, barreja de seny i rauxa, i sumar-se a la munió de gent que des de tota la nació catalana el recorda. Els homenatges -un dia caldrà fer-ne un a la vall-, tenen sempre la funció cívica de desmitificar els actors de la història, convertits en herois nacionals. La recuperació de la nostra memòria col·lectiva, cal fer-la críticament, lluny de qualsevol tipus d'apriorismes. La complexa personalitat

de Companys no ens és aliena, és compendi i resum de les nostres pròpies contradiccions com a poble. Del poble que el President va voler servir, esdevenint així, un motiu de reflexió tant per aquells que creuen tenir avui el monopoli de la defensa de la nostre identitat nacional, com del qui pensen que no hi ha més esquerra que la que ells diuen representar.

La consonant que inicia els noms de Companys, Catalunya i Camprodon, no ha d'ésser només una senzilla coincidència gramatical. Caldrà que les institucions de la vall hi reflexionin per retre quan considerin més adient, el merescut homenatge. Un monòlit, el nom d'un carrer o una plaça, o potser fins i tot un senzill monument a la seva memòria serien prou vàlids i ajudarien a recordar als nostres joves, tot el que Companys va simbolitzar i representar, sobretot en el moment de la seva mort. Ara el nostre petit homenatge des de les pàgines d'el Pont Nou, és recordar les seves paraules:

"Per lluitar per altres ideals nobles hi ha molta gent, però Catalunya només ens té a nosaltres" ■

Maria Lluïsa Micó i Jover.

■ Moisès Villèlia: un artista de la Vall

L'escultor Moisès Villèlia, mollonès d'adopció, poble on residia des de feia més de 24 anys, va morir el passat dia 28 de setembre a Barcelona. Feia pocs dies que l'artista havia estat guardonat amb el Premi Nacional d'Arts Plàstiques, concedit pel Departament de Cultura de la Generalitat de Catalunya.

En altres ocasions des de les pàgines del Pont Nou ens havíem fet ressò de la seva personalitat i activitat artística (Vegi's entrevista feta en el núm. 13) El conegut escultor havia nascut a Barcelona l'any 1928, incorporant-se de ben jove a l'avanguardia artística del país, connectant amb gent com en Tàpies, Brossa i Cirici Pelliscer. La seva activitat com a escultor l'havia anant desenvolupant al llarg d'aquests anys, utilitzant materials diversos, princi-



▲ "Lluís Companys, el President"

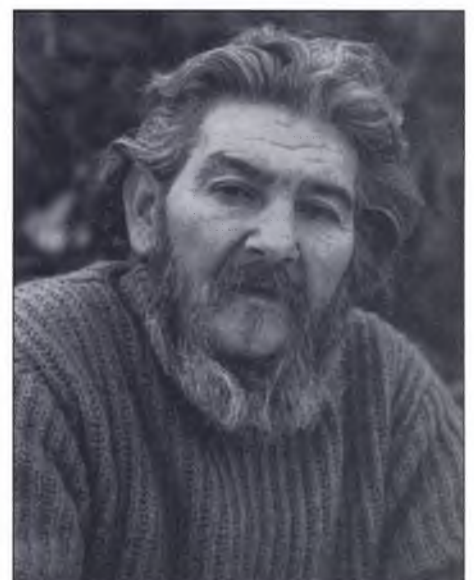

▲ "Foto de Moisès Villèlia amb motiu de l'entrevista d'EL PONT NOU"

palment canyes i bambú. Autor d'una gran quantitat d'obra, ha realitzat diversos projectes públics, com els Jardins Pros del Masnou i La Ricarda del Prat del Llobregat. La seva vida artística s'inicià a Mataró, ciutat on residia amb la seva família. A finals dels seixanta va viatjar a París, Argentina i Perú, fins a establir-se a Quito (Equador), país on va viure fins que va a tornar a Catalunya l'any 1971, per instal·lar-se en la seva casa estudi de Molló. Durant aquests vint-i-tres anys, l'hem vist sovint passejant amb la seva muller, la pintora Magda Bolumar. Amb artistes de la vall efectuà col·laboracions artísti-

ques de reconeguda vàlua, com les fetes amb la ceramista camprodonina Isabel Torquemada.

Darrerament a part de realitzar multitud d'exposicions individuals i col·lectives, aixecà obres monumentals com les que avui es troben a Olot (La del mil·lenari) o a la Plaça de la Brisa de Mataró. Participà activament en el Pavelló Català de l'Expo de Sevilla amb una mostra individual de la seva obra.

Amb aquestes breus ratlles, els redactors del Pont Nou, volem retre homenatge a l'home i a l'artista i transmetre el nostre condol a familiars i amics ■



▲ "Els cants i balls anaren a càrrec de l'orquestra Les Casenoves, de Ceret (Vallespir). El segon, per l'esquerra, és en Jordi Vila, director de la Cobla"



▲ "Ací podem veure els joves de Can Falera, Francesc i Montse, amb els seus invitats, de Vilallonga, Adela i Lluís Puxeu"

■ Festa Major a Setcases

Els propassats dies 29 i 30 de setembre, i l'1 d'octubre, a Setcases, foren dies de festa major. Es tractava de la Festa Major de Sant Miquel

Arcàngel, patró del poble. Hi hagueren, com cada any, ofici religiós solemne, cantada de goigs, sardanes, balls, elecció de Pubilla i, fins i tot, cursa de bicicletes. Però la pluja, que fou gairebé constant, impedí la processó i cantada d'El Villancicu, antic cant que, a Setcases, encara s'hi conserva. Tant el primer dia com el segon, les sardanes foren ballades a la sala d'Els Estudis. El tercer dia, dissabte, una lleugera sortida del sol permeté ballar-les a la Plaça Major. Malgrat tot, foren molt ani-



▲ "En la foto la família de Can Musiques, Pere i Carme Noguera, amb la filla Esther"



▲ “En Carles Fernàndez està a punt de donar sortida a la cursa de bicicletes, que es celebrà a la Closa d'en Xola”

mades i joioses, i l'organització fou perfecta. Des d'El Pont Nou, la nostra felicitació a la Comissió de Festes.

No hi mancà el dinar de germanor, que aquest any, degut a la pluja, es celebrà, el segon dia, a la sala d'Els Estudis. Mongetes, llonganiceta, cansalada, cava i pastís fou el menú. I... molta alegria, com hom pot veure a les fotos ■



▲ “Moment en que és elegida la Pubilla de Setcases, l'Anna Vila i Palol, de Cal Ferrenou. La presenta en Jordi Vila i Badosa, de Can Jepet, de la Comissió de Festes ”



◀ “Una instantània de la competició”

■ Les primeres Neus

Assedegats com estàvem, després d'un estiu sense pluja, el setembre ens ha portat com cada any, litres i més litres d'aigua, acompanyades -cosa d'altra banda gens anormal, de les primeres neus a les muntanyes. Gairebé un “pamet” de neu cobrien els nostres cims, i d'això se'n va fer ressò tots els diaris nacionals, i en especial “La Vanguardia” que en la seva edició del dijous 22 de setembre treia en portada una fotografia de Vallter, avisant als seus lectors que les pistes encara no estaven obertes. És obvi que tot això ha suposat una bona promoció per l'estació d'es-

quí de la vall. Esperem que sigui per bé de tots i signifiqui un bon preludi per una inmillorable temporada d'hivern, que és el que tots desitgem. Temps hi haurà per comentar-ho, ja que encara és aviat per formular previsions sobre una temporada que perquè sigui bona ha de començar per la Puríssima i acabar, sense interrupcions, a finals d'abril ■

▶ “Les primeres neus aquest any visitaren de jorn la Vall”



HOTEL *Girell* **

TOTES LES HABITACIONS AMB BANY,
TELÈFON I TELEVISIÓ (12 canals)

Plaça Espanya, 8
Telèfon (972) 74 00 11
Fax (972) 74 11 12
17867 CAMPRODON (Girona)

La Plaça *Restaurant*

CUINA CASOLANA SELECTA TRACTE DISTINGIT I FAMILIAR

Plaça Espanya, 3
Telèfon (972) 74 07 39
17867 CAMPRODON (Girona)



Josep Colomer **EXCAVACIONS I OBRES**

Plaça La Fia, 3
Telèfon (972) 74 05 00
17867 CAMPRODON (Girona)

Relotgeria • Joieria

PLANAS

Objectes de regal

C/ València, 14 • Tel. 7400 97
Camprodon
Girona

camping caravaning

LES TORRES



BAR - RESTAURANT
TEL. 972 - 74 70 00
Sant Pau de Seguries
Girona

FLECA / BOLLERIA CABANACH



PA ARTESÀ CUIT AMB LLENYA
C/ València, 49 • Tel. 74 01 23
Camprodon
Girona

AGÈNCIA SÁNCHEZ

**CORREDURIA
D'ASSEGURANCES**

■
ASSESORIA FISCAL

València, 45
Tel. 74 03 43
CAMPRODON

■ **L'esplai parroquial** Canigó, començarà ben aviat les seves activitats. El període d'inscripció pels nens i nenes de la Vall es va obrir la darrera setmana de setembre ■

■ **El casal de la Gent Gran**, anuncia que a partir del dijous 6 de setembre es reiniciarà la tradicional Quina. Esperem que els assistents s'ho passin d'allò més bé i hi hagi premis per a tothom ■



■ **Com a cada tardor** les Festes Majors de Llanars, Rocabruna i Setcases han estat ben lluïdes. A part dels diferents actes religiosos, les sardanes i el ball han estat la característica comú de totes les festes ■

■ **Aquest any no ha pogut** ésser. El premi al millor poble turístic de muntanya ha anat a parar a Queralbs. Camprodon fou la segona població més votada quedant per davant de Viella ■

■ **Pel moment sembla** que l'obertura de la carretera de la Collada Verda, que connectaria la Vall de Ribes amb la nostra, continua paralizada. Ens diuen que la Mancomunitat veïna no veu en bons ulls aquesta possibilitat, per por de perdre capacitat d'atracció. Esperem que el Consell Comarcal del Ripollès els faci entendre, que la connexió directa entre les dues valls, portaria beneficis per les dues bandes, ja que qualsevol carretera té dos sentits de circulació i una honorable i lleial competència seria útil per a millorar els nostres respectius recursos turístics ■

■ **L'Esquí Club de Setcases** ha organitzat pels aficionats a la bicicleta de muntanya un campionat, consistent en competicions en paral·lel. Esperem que la iniciativa tingui en els propers anys continuïtat ■

■ **El Consell Comarcal** del Ripollès ha rebut una subvenció del Departament de Governació, de la Generalitat de Catalunya, de 900.000 pessetes per a estudis hidrogeològics ■

■ **L'Aplec del Remei** - feliçment recuperat -, es celebrarà, quan la redacció d'el Pont Nou està a punt de tancar l'edició del número d'octubre. Esperem que els actes organitzats comptin amb una nodrida assistència ■

■ **La rotonda** en la cruïlla de connexió entre la carretera de Sant Joan i el túnel de Bianya o del Capsacosta, està a punt d'acabar-se. Un bon preludi per la seva propera inauguració ■

■ **La redacció d'el Pont Nou**, demana públiques disculpes per les errades i faltes d'ortografia detectades en el darrer número. Els canvis introduïts en la compaginació i edició ens portaren aquests problemes que esperem subsanar ben aviat ■

■ **L'Ajuntament** de Camprodon ha rebut una subvenció del Departament de Governació de la Generalitat de Catalunya, de 300.000 pessetes per al condicionament del carrer de França i Plaça, de Beget ■

■ **La Junta del Casal** Camprodoní informa, que properament, pensen organitzar un cicle de pel·lícules que hagin estat filmades en diferents indrets de la Vall. Ens diuen que més d'un s'hi reconeixerà com a "extra", encara que molt més rejuenit. En aquest cicle s'hi podran veure, entre d'altres, "El misteri de Dolors" de l'Adrià Gual, "Antes del anochecer" d'en German Lorente, "Mi enemigo y yo" d'en Luis Prados i fins i tot "Companys, Procés a Catalunya" ■





ELS MEMBRES DE LA JUNTA S'HAN ENTÈS MOLT BE, EL 1996 DEIXAREM EL CÀRREC EN UNES CONDICIONS ACCEPTABLES

■ Jordi Romans i Freixa

• **Des de l'any 1988 ets President de la Junta del Casal camprodoní. Com és que et vas presentar a l'elecció per aquest càrrec?**

En principi no et presentes a l'elecció, sinó que t'elegeixen. Això vol dir que la Junta anterior quan ha de plegar, busca una sèrie de noms, i d'aquells el que els sembla més adient és el que proposen. Cal dir però que no és l'Assemblea qui directament elegeix el president sinó que són els membres de la Junta elegida els qui ho fan. En conseqüència l'elecció del President no es fa directament a través dels socis.

• **A l'any 1992, et tornes a presentar. Perquè ho fas?**

Aquell any n'havíem de plegar cinc, que ja estàvem decidits a fer-ho. Però l'Assemblea de socis va considerar que la tasca iniciada calia que continués. Nosaltres vàrem demanar que l'elecció es tornés a fer amb votació secreta i tornàrem a sortir.

• **Quan et vas presentar a l'elecció per ser membre de la Junta, suposo que ho vas fer amb un programa d'objectius a**

complir. Després de més de sis anys de Presidència quins consideres que són els que s'han cobert?

Seria molt fàcil dir que s'han cobert tots, però encara que no ha estat així, jo crec que força de la feina que ens vàrem proposar s'ha aconseguit. Hem posat ordre a l'entitat. Hem fet moltes obres - reforçament del teulat, l'aïllament tèrmic de darrera l'escenari, s'ha canviat la pantalla, etc. -, respecte l'activitat cultural, les sessions de cinema tenen ara molta més empenta, s'han creat les sessions de cine-club, hem fet tot tipus d'exposicions - les de fotos antigues que va tenir molt èxit, diferents exposicions de quadres, o les dels cartells d'en Morell -, les travesses dels òscars, les sessions de teatre, les conferències d'història local i, els curssets de ball de saló, entre d'altres. Amb aquesta tasca crec que em donat passos endavant que han enriquit la vida cultural de la vall.

• **El retorn del pavelló al Casal, és a dir, l'antic edifici del Casino, com es troba ara i quines són les perspectives de futur?**

Aquest no era un objectiu només d'aquesta Junta, sinó de tots els socis del casal. Hi havia l'incògnita si després de vint anys el pavelló tornaria el casal i certament ha estat així. Cal que digui que per part de l'Ajuntament no ha existit el més mínim problema. Ara estem en els tràmits legals per fer-ho legalment possible de la manera menys costosa per tots i principalment pel Casal.

• **En aquests anys heu tingut les ajudes de les institucions públiques del país?**

Sempre hem tingut l'ajuda de les institucions, ja sigui l'Ajuntament o la Generalitat. Home..., sempre que demanem les subvencions voldríem el cent per cent i n'aconseguim el vuitanta però l'ajuda sempre ens ha estat favorable. Amb respecte a l'acord que vàrem arribar amb l'Ajuntament de Camprodon, crec que ha estat positiva pel casal i pel conjunt dels camprodonins, ja que totes les entitats del poble poden fruit del nostre local.

• **Quan el nou Pavelló Esportiu municipal estigui fet, que passarà amb el solar i l'edifici del vostre?**

En principi sembla que això tardarà encara a fer-se, i per tant nosaltres no serem ja de Junta. La decisió sobre el que caldrà fer, haurà de ser presa en el seu moment pel conjunt dels socis. És evident que qui s'ha de beneficiar de la recuperació del solar del Pavelló ha de ser principalment el soci del casal, ara això no és incompatible en que hi surtin guanyant els conjunts dels camprodonins. La junta que en aquells moments estigui davant del Casal, haurà de procurar que la solució sigui bona pel Casal i per la vila.

• **Heu pensat la Junta del Casal, convocar un concurs d'idees sobre que cal fer en aquell solar?**

No hi hem encara pensat, perquè això és a llarg termini, però potser és una bona idea -però sempre deixant ben clar que la darrera paraula l'han de tenir el socis abans que ningú -, De totes formes si arribat el dia, el soci creu convenien que hi ha de participar el conjunt dels camprodonins, jo personalment penso que no té perquè haver cap inconvenient.

• **Tu Jordi a l'any 1996, deixaràs de ser President de l'entitat, ja que els estatuts t'impedeixen tornar-te a presentar. Com valeres la feina feta en aquests darrers anys: Millor, igual o pitjor de com vares trobar l'entitat a l'any 1988.?**

En tot cas diferent. En aquesta Junta ens hem entès tots molt bé i deixarem el càrrec amb unes condicions acceptables.

• **Com veus el futur del Casal?**

El futur del Casal el veig molt bé. El problema tradicional al llarg d'aquests anys, ha estat l'econòmic, i ara podem ben dir que la situació financera està del tot consolidada.

• **Aprofitant l'aniversari dels cinquanta anys de cinema sonor a la vila, heu editat un llibret que recull la història de l'entitat. Quin ha estat el motiu de donar-lo a conèixer?**

Aquest llibre l'hem fet fonamentalment per aconseguir que la gent jove conegui la història del Casal, i ens sembla que el treball de recopilació de dades i fotografies, ha estat molt positiva.

• **Ara, si em permets, una pregunta més personal. Tu com a botiguer del carrer Sant Roc, et sents marginat en respecte a altres zones comercials de la vila?**

Abans hi havia la Vila de Dalt que s'enfrontava a la Vila de Baix. Ara sembla, que siguin els del carrer València els que s'enfronten amb els de la resta del poble. Ho dic com a comerciant, si ara tenim una zona comercial de vianants al carrer València, i els altres hem d'assumir el doble de circulació, és que hi han diferències. Estem en una situació del tot diferent, i per tant ens podem considerar marginats. Com anècdota et diré que abans les curses de cotxes antics o de biciclistes passaven pel carrer Sant Roc. Ara ho fan a través del desviament, baixant pel carrer València i a mi no em valen les excuses de les llambordes.

• **Trobes però positiu les obres del Carrer València?**

Si tècnicament s'ha fet bé no ho sé, però la creació d'una zona comercial de vianants pels botiguers jo hi estic completament d'acord. Una altra cosa és el preu que els comerciants n'hagin tingut que pagar, si molt o poc, però aquesta n'és una altra de qüestió.

• **Les obres efectuades a l'entorn del carrer Sant Roc us ha suposat cap millora pels comerciants del carrer?**

Les obres de millora -ampliació de la vorera del carrer Sant Roc o l'agencament dels jardins al costat del Pont Nou-, no ha suposat cap millora ni cap empitjorament.

• **A nivell personal, com defineixes el teu pensament?**

Sense cap dubte d'esquerres i sempre a favor dels més febles.

• **I català o espanyol?**

Català!. De nacionalitat catalana per descomptat, personalment no em sento espanyol.

• **Catalunya ha de lluitar per la seva independència?**

Catalunya hi ha de lluitar. Això no vol dir que avui dia sigui viable, però hi hem de lluitar per aconseguir el màxim.

• **Tu et definiries com a independentista?**

En aquests moments parlar d'independència és difícil, però com a mínim emocionalment si que m'hi definiria.

• **Com valeres que el Pont Nou torni a sortir?**

Ho valoro molt positivament que surti i que duri, ja sé que hi ha molta feina, costa molt de fer-ho i s'ha de treballar molt. Jo quan va sortir el primer número vaig dubtar que durés tres anys seguits, i ara per tant no vull dir res, ni fer cap pronòstic ■

Patllari Descatllar

EMOCIONALMENT EM DEFINIRIA COM A INDEPENDENTISTA

EL MEU PENSAMENT ÉS D'ESQUERRES, A FAVOR DELS MÉS FEBLES

Per a tots els vilatans, en Jordi és l'hereu de "Can Jan". Membre d'una família de llarga tradició comercial al carrer Sant Roc de la Vila de Baix. Va néixer un 11 de Maig de l'any 1951 i ja de ben petit el seu pare, en Ton, li ensenyà que de pàtria i senyera només n'hi ha una i a poder ser ben estelada. Encara que no cregui amb els horòscops no saben massa bé, si el seu signe zodiacal de Taure, el va fer encaparrar-se a que de ben petit calia marcar els millors gols al camp de la vila. Seguidor empedernit del Barça, jugà a la pilota amb aires de bona figura local. De gran, s'entusiasmà per la música. A la rera-botiga hi hem vist una guitarra, un piano i fins i tot una flauta travessera. Caminar per la muntanya i la pràctica de la bicicleta són altres de les seves aficions, a part de les arts escèniques. Presideix des de l'any 1988, la Junta del Casal Camprodoní, càrrec en el que fou renovat el 1992. El Casal, és la més important entitat camprodonina, hereva de l'antic Casino, que amb el treball entusiasta dels seus socis n'és un bon exemple del que s'anomena la societat civil catalana. Uns 550 socis i el treball voluntari dels membres de la junta, que encapçala el "noi" de Can Jan, són un bon testimoni de que en aquest país "tot és possible i encara queda molt per fer". No li agrada definir-se en públic, però finalment hem aconseguit, que ben clar i català, ens digués que ell és d'esquerres, ecologista i nacionalista que defensa un "independentisme pràctic" ■



**BAR RESTAURANT
CAN JEPET**

TEL. (972) 74 06 12 • 74 05 72
SETCASES
J. VILA

Cal Xec

ISAAC ALBÉNIZ, 1
TEL. (972) 74 00 84
CAMPRODON

EL REBOST DEL PIRINEU CATALÀ



**HOSTAL
L'ESCON**

Habitacions amb bany
i calefacció

c/ Conflent, s/n
Telèfon (972) 74 03 67
Fax (972) 74 10 62
17869 LLANARS (Girona)

**esports
vivac**

c/ Sant Roc, 16
Telèfon (972) 74 13 92
17867 CAMPRODON
(Girona)

**AGÈNCIA
SÁNCHEZ**

**CORREDURIA
D'ASSEGURANCES**

■
ASSESORIA FISCAL

València, 45
Tel. 74 03 43
CAMPRODON

Bar - Restaurant

CAN PAIRO

ESTRAORDINÀRIA PANORÀMICA DE LA VALL

Ctra. de França (Poste Gasolina)
Tel. (972) 74 05 36
17868 MOLLÓ (Girona)

SIDA (2)*

■ La prevenció

LA PREVENCIÓ ÉS L'ÚNIC MITJÀ DE LLUITA CONTRA LA PROPAGACIÓ DE LA SIDA.

Com sabem es tracta d'una malaltia lligada al comportament (sexual i ús compartit d'agulles i xeringues). Només un canvi en aquests comportaments ens pot protegir i limitar el mal, en espera del tractament i la vacuna. Però fins i tot quan disposem d'un tractament eficaç o d'una vacuna, les mesures de prevenció actuals continuaran sent sempre el principal mitjà de lluita.

1.- LA PREVENCIÓ DE LA TRANSMISSIÓ SEXUAL

La major part de les persones infectades ho han estat per una relació sexual.

El virus es troba en forta concentració a l'esperma, les secrecions vaginals i la sang.

Les relacions sexuals, homosexuals o heterosexuales, amb penetració anal o vaginal comporten un alt risc de transmissió del VIH. Com més traumatitzants siguin les relacions, major és el risc que es produeixin ferides, i el risc de transmissió augmenta. Les relacions amb penetració anal són les de major risc.

Cal conèixer bé la parella ja que no existeix cap signe exterior de seropositivitat. Iniciar una relació sexual amb una persona és un gest del qual cal saber apreciar les conseqüències.

Amb un company/a infectat o amb qualsevol persona de qui no se sap si ha pogut estar exposada o no, cal evitar tota penetració anal o vaginal. Si s'escull tenir relacions sexuals amb penetració convé utilitzar sempre un preservatiu ben lubricat.

El preservatiu ha demostrat la seva eficàcia en la prevenció de totes les malalties de transmissió sexual.

2.- LA TRANSMISSIÓ PER L'ÚS COMPARTIT D'AGULLES I XERINGUES CONTAMINADES

Utilitzi cada vegada una xeringa i una agulla d'un sol ús i una agulla que es pugui desinfectar amb:

- Esbandir i submergir la xeringa i l'agulla en alcohol o lleixiu diluït durant 10 minuts. Esbandir-la de nou.
- Bullir-la amb aigua durant 10 minuts
- Introduir lleixiu a la xeringa i a l'agulla dues vegades seguides. Esbandir-la dues vegades.

Els instruments de cura personal que tallen s'han de desinfectar amb calor o amb un antisèptic abans de ser utilitzats per una altra persona. Els perruquers i manicurs han de respectar aquestes mesures.

3.- LA PREVENCIÓ PER TRANSFUSIÓ SANGUÍNIA

Avui dia, la sang és analitzada i el risc de transmissió del VIH és ara molt baix.

4.- TRANSMISSIÓ DE LA MARE INFECTADA

Totes les dones que creguin que poden estar infectades haurien de consultar abans de percebre un fill. El risc de transmissió és d'un 25% a casa nostra ■

Jaume Iglesias

* Sida. Els fets. L'esperança. Prof. Luc Montagnier. Institut Pasteur. Traducció de la 7ena edició. Fundació "La Caixa".

COM INACTIVAR EL VIRUS DE LA SIDA?

Fora de l'organisme el VIH no és gaire resistent. Per això és relativament fàcil inactivar-lo en el medi ambient.

El VIH es mata fàcilment per:

Lleixiu: Cal una solució de lleixiu preparada diàriament en una proporció d'una unitat de lleixiu per 9 unitats d'aigua. Vint minuts són suficients.

Calor: A més de 60 graus. Rentar la roba amb aigua calenta i detergent.

Alcohol de 70^e

El VIH és resistent a:

Fred, raigs gamma, raigs x ultraviolats és important desinfectar qualsevol taca de sang o de líquid corporal.

EN TOT CAS BUSQUEU INFORMACIÓ.

■ Sant Tornemi

Cada nova situació demana i exigeix, dedicar-nos amb nou delit i entusiasme a fer tot el que calgui perquè, amb fidelitat al present i preveient el futur, resultin abundoses i bones les collites que ens esperen. Sant Tornem-hi. Recordem que hi havia

un sant fins a èpoques que es lluitava aferrissadament entorn d'un laïcisme recalitrant, contrari a tot el que respirava olor a sagristia, que era respectat pels uns i pels altres **SANT TORNEMI**.

Queixar-se i no fer res, no porta enlloc, podem aportar el nostre granet de sorra sent portadors de pau al nostre entorn, fer-nos

presents, aportant quelcom a la societat, oberts a tota iniciativa gratificant.

Els que vivim al Pirineu no podem gaudir de les nombroses activitats de l'àrea barcelonina, però el nostre país i la nostra vall, aquesta terra estimada, amb les tradicions i els records ens fan viure en profunditat, i per això la preferim i és exigència per nosaltres la divulgació de les vivències, a fi de conèixer els nostres orígens, el goig de la fe, el respecte i acollida, reflexionant i compartint l'obra de Déu. Sant tornem-hi al Remei de Camprodon. Un Santuari, un espai en què s'ha abocat la il·lusió i l'amor a la Mare de Déu, a prendre consciència de la presència de Déu, del sagrat de la bellesa de la natura. Es molt important prendre consciència de la presència d'una gent en el país, que tenen fe, d'uns pobles que segles i segles varen omplir i orientar la seva vida amb unes creences. En la història dels pobles destaca la sobirania de Déu..

El dos de novembre recordarem els amics que ens deixaren i la Majestat de Beget com una bandera serà senyera d'esperança.

Que el Concili Provincial Tarraconense sigui per a tots una nova primavera ■

Mn. Soler Martin



▲ “El santuari de la Mare de Deu del Remei”



► “L'església romànica de Beget”

Hostal LA PLACETA



**SOPARS FREDS
HABITACIONS AMB BANY**

Plaça del Carme, 9
Telèfon (972) 74 08 07 • 74 15 20
17867 CAMPRODON (Girona)

MAQUILLATJES - MANICURES

PERRUQUERIA HOME-DONA

Detalls ✂ **s.e.**



complements
bijuteria
regals

TRACTAMENTS CAPILARS

Isaac Albeniz, 7 - Tel. (972) 74 13 40 - 17867 CAMPRODON (Girona)



L'Hotel de Camprodon

Plaça Dr. Robert, 2
Telèfon (972) 74 00 13
17867 CAMPRODON (Girona)

**Especialitats
en peix**

Restaurant

LA MURALLA

Catalunya, 13
Tel. 74 09 00
17867 CAMPRODON

PIZZERIA ITALIANA

MARECHIARO

CUINA ITALIANA

c/ de la Font d'en Rafel, s/n
Tel. 74 11 49
LLANARS

ANGLADA

- LLIBRERIA
- PAPERERIA
- JOGUETERIA
- OBJECTES D'ESCRITORI

C/ València, 17 • Tel. 74 02 79
CAMPRODON
Girona

Supermercat

ROTA

València, 12
Tel. 74 00 43
CAMPRODON

La recuperació per part del Casal Camprodoní de l'edifici de l'antic Casino, reconvertit, fa més de dues dècades, en Pavelló d'Esports, obre un doble debat a la vila i més enllà a tota la vall de Camprodon. Per reflexionar-hi, cal tenir en compte la necessitat de tenir a Camprodon, un centre esportiu de la màxima qualitat possible, que pugui ser utilitzat per tots els residents a la Vall.

■ El vell pavelló, i el pavelló nou.

Dos problemes diferents, amb solucions diferents

La recuperació per part del Casal Camprodoní de l'edifici de l'antic Casino, reconvertit, fa més de dues dècades, en Pavelló d'Esports, obre un doble debat a la vila i més enllà a tota la vall de Camprodon. Per reflexionar-hi, cal tenir en compte la necessitat de tenir a Camprodon, per ús de tots els pobles de la Vall, un centre esportiu de la màxima qualitat possible, que pugui ser utilitzat per tots els residents a la Vall i alhora tenir clar que correspon principalment al casal camprodoní decidir quin ús se'n fa de l'actual edifici del "camí Dalt".

És de sentit comú, que els agents implicats són diversos. Els socis del Casal Camprodoní han de dir-hi lliurement la seva, sobre quina activitat volen ubicar-hi en el solar de l'antic Casino. Dit això, no sembla agosarat afirmar que no és menys cert que la decisió que prenguin tindrà efectes

gítics representants, que no són cap altres que els regidors que formen el Ple de la Corporació Municipal Camprodonina.

L'Ajuntament de Camprodon ja ha decidit el retorn del Pavelló al Casino, atenent el que fa més de vint anys s'acordà per uns i altres. L'ús provisional de les instal·lacions per part del municipi, i la construcció d'un nou complex esportiu a les planes de darrera la Urbanització de Can Pascal igualment està decidida. El projecte està fet i es preveu ubicar-hi en aquells terrenys, avui propietat de la Fundació Vilarièra, un Pavelló d'esports en condicions i un nou i atractiu camp de futbol que substituiria l'actual Camp de la Vila.

Sobre el paper tot sembla que va per bon camí. Malgrat que la solució encara és llarga, sembla evident que una instal·lació esportiva de qualitat seria utilitzada tant pels camprodonins, com per la resta de residents de la vall, i més enllà, pels que ens visiten cada cap de setmana. La instal·lació projectada serà en la pràctica d'ús supramunicipal -de tota la vall-, convertint-se en una solució definitiva pels clubs esportius que ja empen el nom de la Vall. L'exemple del Futbol Sala la Parra, ara anomenat Futbol Sala de la Vall de Camprodon, que ha de jugar els seus partits a Sant Joan de les Abadesses posen en evidència que és perentòria la seva construcció.

Tot doncs sobre el paper va per bon camí, però: És així com cal plantejar-se el problema?. Tots estarem d'acord que cal veure com conjuminar els problemes de cada part per trobar una solució satisfactòria per a tots. En primer lloc el Casal, la gent de Camprodon i del seu entorn. Però podem ser capaços de fer una reflexió més agosarada i veure cap on ens pot portar?. Deixeu estimats lectors que faci un plantejament més agosarat.

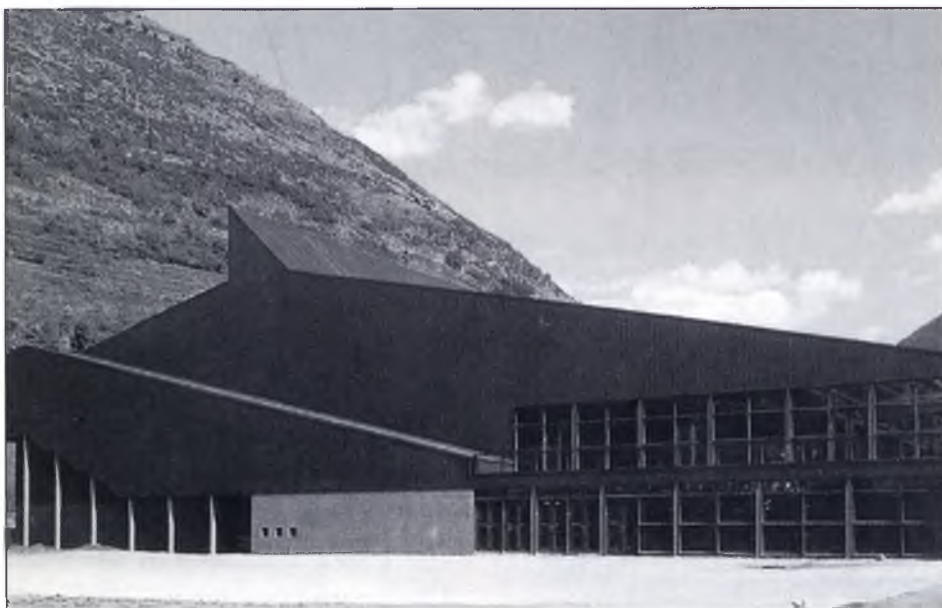

▲ "Vista general del Palau de Gel de vall d'Aran"

urbanístics importants per la vila, i en conseqüència sembla que haurien d'escollir el que en pensen de tot això la resta de camprodonins, i en concret els seus le-

Una instal·lació d'aquest tipus, té sempre una doble vessant, l'estrictament esportiva, i la més lúdica. És evident que el nou Pavelló d'esports ha de tenir un ús polivalent tal i com ha estat de sempre costum al país. Tots aquells actes que fins avui s'han aixoplugat per raons climatològiques sota la teulada de l'antic casino hi han de continuar tenint cabuda. Però a més, una instal·lació d'aquest tipus, que representa una important inversió, ens força a buscar-hi finançament exterior - Diputació i Generalitat -, i ahora hem de pensar que la projectada instal·lació que s'ubica en una Vall en la que el turisme fa imprescindible organitzar activitats atractives, que ajudin i potenciïn la Vall de Camprodon com a lloc per anar-hi i passar-s'ho d'allò més bé. La nostra Vall és un lloc de muntanyes, on bona part de l'any gela i cau neu. L'estació d'esquí ha servit per dinamitzar el sector turístic i a l'ensens ha permès que els nostres visitants no solament fossin els de l'estiu. Gairebé tot l'any ens visita gent i durant quasi sis mesos els que venen ho fan per l'atractiu de la neu, ja sigui per a esquiar o senzillament per tocar neu. Els dies de tempesta molt són els que puguen i se'n tornen. Els vilatans comprovem que poques coses més els fa quedar-se amb nosaltres. La Vall és bonica però, carai, hi fa molt de fred, et diuen tots. A més les hores de després de l'esquí estan insuficientment cobertes. El pavelló, amb una concepció més agosarada, podria cobrir aquest malaguanyat temps lúdic dels que ens visiten i que no acaben de trobar una altra atracció que els retingui a les nostres contrades.

En altres llocs de muntanya, darrerament, al plantejar-se aquest problema l'han resolt de diferents maneres, però el comú denominador ha estat la construcció de grans equipaments esportius, que fossin compatibles amb el seu caràcter lúdic i fins i tot comercial. A Puigcerdà, a les Valls d'Andorra i ara darrerament a Viella han construït un Palau de Gel, amb l'idea de que serveixi com un gran complex que complementi l'oferta esportiva, lúdica i comercial de les seves respectives Valls.

Seria tan utòpic com agosarat una proposta d'aquest tipus a Camprodon?. En concret el Palau de Gel de Viella, acabat d'inaugurar, ha comptat amb la col·laboració de la Secretaria General de l'Esport i del Departament de Comerç i Turisme de la Generalitat de Catalunya, amb l'ajuda del "Consejo Superior de Deportes", de la Diputació de LLeida i de la Federació d'Esquí. Pot semblar una proposta sorprenent i fora del nostre abast. Una cosa de bojos. Segurament és cert, però una pista de gel coberta de mides olímpiques (56x26 metres) i una sala poliesportiva annexa, per practicar-hi els esports de saló, complementat amb una sala d'actes, aparcament i servei de Bar, més el nou Camp de Futbol es perfectament possible imaginar-se'l i ben aviat es convertiria en un alicient més pels nostres visitants. A més l'entrada d'un esport nou a la Vall -Patinatge, hoquei sobre gel, etc.-, segurament comptaria amb el recolzament entusiasta dels nostres joves. És obvi que aquesta proposta hauria de tenir el suport de la Mancomunitat i del Consell Comarcal del Ripollès. Diuen els nostres polítics locals, que la política és l'art del que és possible. Segurament tenen raó, però a vegades sota aquestes paraules s'amaga un fet mauladament igualment real: Que sense ambicions no es va enlloc i que també és feina seva fer possible el que sembla impossible.

Pel que fa al solar de l'antic Casino, la meua opinió és que amb la solució que s'adopti caldria obtenir-hi dos objectius. El primer que el que s'hi fes -forçosament un equipament- com indica el Pla General, suposés un clar guany pel Casal Camprodoní. El segon que hi guanyéssim també tots. Són molts els que defensen la construcció d'un aparcament de vehicles. El nostre poble no té un equipament d'aquest tipus, i és evident que durant els caps de setmana els cotxes s'amunteguen pels carrers de la vila, donant tot plegat una mala imatge que cal corregir. A més la ubicació seria absolutament cèntrica i fàcilment connectable amb les diferents zones comercials, en especial la del carrer València.



▲ "Interior del complex que complementa l'oferta esportiva, lúdica i comercial de la Vall d'Aran"

	Ajuntament de Vielha - Mijaran
	Consejo Superior de Deportes
	FEDERACION ESPAÑOLA DEPORTES DE INVIERNO
	Diputació de LLeida
	Generalitat de Catalunya Secretaria General de l'Esport Departament de Comerç, Consum i Turisme

▲ "Entitats col·laboradores en la construcció del complex esportiu de Viella"

article



▲ “Interior del complex que complementa l’oferta esportiva, lúdica i comercial de la Vall d’Aran”

S’ha d’ésser conscient que un aparcament d’aquest tipus - excepció feta que motius de caràcter tècnic ho impedissin, com per exemple el perill de rierades,- el millor fos que estigués soterrat. Això permetria allargar el passeig de la font nova i aconseguiríem fer-la més atractiva de la que ara tenim, i a l’hora es podria aprofitar per fer l’acabament del

Camí de Dalt fins a la carretera del desviament cap a coll d’Ares. La part de superfície de dalt podria ser compatible amb l’ús, durant els caps de setmana com aparcament de superfície alternatiu pels passavolants de la vall. De tal manera que

l’aparcament soterrat seria més propi per residents o visitants de cap de setmana habituals. Tot això, es podria perfectament regular a través d’un estudi de detall, cosa absolutament permesa en el nostre Pla General.

Les dues coses que provocativament es proposen no són idees prefixades, sinó que volen endegar un debat, el més participatiu possible, sobre dues qüestions que fàcilment d’aquí a uns mesos seran discutides entre la gent que ens estimem la Vall. Al cap i a la fi no estaria tan malament reflexionar sobre la possibilitat de fer un concurs d’idees sobre què fer en l’actual pavelló, tal i com l’entrevistador del Pont Nou proposa -tot preguntant-, al president del Casal Camprodoní en l’entrevista d’aquest mateix número ■

Patllari Descatllar

els llibres



▲ “Portada del llibre *La utopia necessària*”

Quan la redacció del Pont Nou m’encomanà que fes unes recomanacions sobre què llegir, de seguida vaig pensar que començaria per llibres que parlessin del país. Però la pregunta que de cop em va venir al cap va ser: I quin és el nostre País, el que marca l’Estatut? Aquest segur. Però, i els altres, aquells de qui no en parlem mai, però que empenen la mateixa llengua. Em decideixo doncs per començar els meus articles recomanant-vos llibres que parlin d’aquesta àrea que va de Fraga a Maó (o potser L’ Alguer) i de Salses a Guardamar, tal com va dir el president del govern andorrà, en el discurs d’entrada a l’ONU. El nom és el de menys, en podem dir Països Catalans, Andorrans, Valencians.

Jo, no en faré qüestió, valencià del nord com sóc, fill d’illencs peninsulars, nascuts en una terra, que des de l’Alguer, es veu com una ample franja de Ponent. Avui em decideixo pel País Valencià.

El primer llibre, publicat per Edició la Bromera té el títol de **“La Utopia Necessària”**. Està escrit per en Toni Mollà, nascut a Mellana (l’Horta Nord) l’any 1957, ha dedicat la seva activitat intel·lectual bàsicament a la socio-lingüística. El seu llibre es divideix en tres parts. En la primera, l’autor reflexiona sobre la realitat nacional i el nacionalisme des d’una perspectiva històrica. En la segona, la matèria d’assaig són les relacions entre els canvis

la foto nostàlgica

- 1.- EN JAUME DE CA L'ANDREUET
- 2.- EN MARTÍ DE CAN MAGRET
- 3.- EN JOAN DE CA LA MARIETA
- 4.- EN PITU CABANACH
- 5.- EN PITU DE CAN SOLANS
- 6.- EN JOAN SAMARRA
- 7.- EN XAVIER DE CAN JULÀ
- 8.- L'ESTEVE FAIG
- 9.- EN GADEA

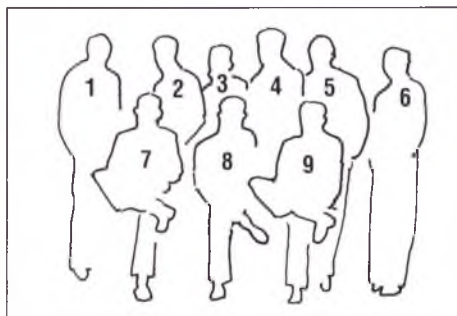

▲ "La foto nostàlgica d'aquest número correspon a la colla que el nostre amable col·laborador ha identificat com la dels *lligons*, del seu temps és clar!"

els llibres

històrics esdevinguts en els darrers anys i les noves formulacions nacionalistes. La darrera part és una reflexió sobre els Països Catalans, a partir de la realitat valenciana que viu l'autor. En tot el llibre es reivindica el pensament de Joan Fuster, com un projecte definit de compactació social i d'avanç democràtic pel nostre país.

"*El País Valencià i l'eix mediterrani*", és el títol del segon llibre que us recomano. Està publicat per "L'Eixam Edicions", dins la Col·lecció "El Tàvec". El seu autor és Rafael Lluís Ninyoles, nascut a la ciutat de València l'any 1943. Sociòleg de professió, és Professor d'aquesta disciplina en la Facultat d'Econòmiques de la Universitat

de València. El llibre ens parla que la identitat social del País Valencià queda avui marcada pels termes de la reconstrucció europea en el mapa econòmic i polític, la crisi de l'estat, i d'aquest nou ordre internacional que ara tot just s'anuncia. Tot el text suggereix un enfocament inèdit sobre la realitat sociològica global del país, de les relacions socio-econòmiques i culturals amb Catalunya i la vertebració d'un espai comú dins de l'arc mediterrani nord-occidental.

Feu la vostra comanda a la llibreria que tingueu més a prop i veureu com la lectura d'aquests dos llibres us plaurà ■



▲ "Portada del llibre *El País Valencià i l'eix mediterrani*"

En Joan de Can Erudit.

la guia de la vall

■ Agències

Camprodon

■ **SANCHEZ**
c/ València, 45
Tel. 74 03 43

■ Anem de compres!

Camprodon

■ LLIBRERIA ANGLADA

C/ València
Tel. 74 02 79

■ LA POMA-NIT

c/ València, 37

■ SABATERIES ROQUÉ

Pl. C.A. Torres, 5

■ RELLOTGERIA-JOIERIA PLANAS

c/ València, 11

Tel. 74 00 97

■ GALERIA D'ART

SEGLE XXI

Ferrer Bàrbara, 26

■ AVET-SET

Fàbrica gèneres de punt

■ CAN FRANÇA

c/ València, 11

Sant Pau de Segúries

■ LLIBRERIA MARIA

Tel. 74 70 35

■ Constructors

Camprodon

■ **EDUARDO POZANO SOLÀ**
c/ València, 40
Tel. 74 00 17

■ CONSTRUCCIONS COVICO

Pl. Dr. Robert, 8 1r 1a

Tel. 74 00 18

■ EXCAVACIONS COLOMER

Pl. La Fira, 3

Tel. 74 05 00

■ Discoteques

Camprodon

■ PETRES

c/ Nou

■ Electricitat

■ ELECTRICITAT JUNCÀ

c/ València, 59

Tel. 74 03 30

■ Esports

Abella

■ HIPICA MAS BATLLO

Tel. 74 08 08

Camprodon

■ RENARD ESPORTS

c/ València, 50

Tel. 74 03 13

■ VIVAC

c/ Sant Roc, 16

Tel. 74 13 92

Setcases

■ HIPICA LLANARS

Carretera de Setcases qm 1

Tel. 74 02 07

■ Ferreteries

Camprodon

■ GUARDIOLA

Pl. C.A. Torres, 6

Tel. 74 02 02

■ Llenyes

■ **JOAN MARCÉ**
Colònia Estebanell
Tel. 74 00 53

■ Menjars preparats

Camprodon

■ EL PRAT

Pl. Dr. Robert, 14

Tel. 74 10 30

■ Mobles

■ MOBLES MARTI MAGRET

■ Perruqueries

Camprodon

■ JORDI I PEPI

c/ Isaac Albéniz

Setcases

■ ESTHER

c/ del Rec, s/n

■ Queviures

Camprodon

■ LLEGUMS CUITS ISABEL

c/ F. Bàrbara, 26

tel. 74 00 18

■ CAL XEC. EMBOTITS

cl Isaac Albéniz, 1

Tel. 74 00 84

■ ROTA SUPERMERCAT

c/ València, 12

Tel. 74 00 43

■ PASTISSERIA PUJOL

c/ València, 1

Tel. 74 01 22

■ BIRBA, GALETES

■ FORN SALA

c/ Ferrer Bàrbara, 14

Tel. 74 01 32

■ FORN CABANACH

c/ València, 49

Tel. 74 01 23

Llanars

■ **ANGELINA GUILLAUMES**
c/ Catalunya, 3
Tel. 74 01 03

Setcases

■ CA LA NURIA

Tel. 74 05 95

■ Tallers

Camprodon

■ AUTOS CUADRADO

c/ València

Tel. 74 00 55

■ FORD

Sant Joan de les Abadesses

la guia del menjar i beure

Hotels/Restaurants

Abella

- HIPIC CAN BATLLO
- RESTAURANT CAN ROSA

Beget

- HOSTAL REST. CAN JOANIC
c/ Vell Aire, 1 • Tel. 74 12 41

Camprodon

- BAR BELL LLOC
P/ Santa Maria, 12 • T. 74 04 52
- BAR TONI
C/ València,
- BAR GRANJA EL MOLI
P/ Dr Robert, 17 • T. 13 02 35
- BAR EL PABEL
P/ Espanya, 5 • T. 74 07 51
- BAR EL ZAS
C/ F. Barbera, 44 • T. 74 11 17
- BAR LA PARRA
P/ Sta Maria, 14 • T. 74 00 52
- BAR LA TINAJA
C/ Catalunya,
- BAR SISCU
C/ València, 3 • T. 74 05 55
- BAR CASAL CAMPRODONI
Pl. Dr Robert, 1 • T. 74 02 86
- EL MOUSE
Pl. Doctor Robert
- EL PRAT
P/ Dr Robert, 14 • T. 74 10 30
- HOTEL EDELWEIS
Crta. St Joan, 28 • T. 74 09 13
- HOTEL GUÉLL
P/ Espanya, 8 • T. 74 00 11
- L'HOTEL DE CAMPRODON
P/ Dr Robert, • T. 74 00 71
- HOTEL LA PLACETA
Pl del Carme, 9 • T. 74 08 07
- HOTEL SAYOLA
C/ Josep Morer, 11 • T. 74 01 42
- HOSTAL REST. SANT ROC
Pl del Carme, 4 i 5 • T. 74 01 19
- PIZZERIA DA GIORGIO
C/ F. Barbera, 10 • T. 74 09 88
- PUB ANTIMONI
Camprodon- Llanars
- PUB 2.000
C/ València
- PUB LIMON & MENTA
C/ de La Muralla
- PUB PINK PANTER
Crta. Sant Joan 5
- REST. BAC DE SANT PERE
T. 74 07 01
- REST. CAN GANANSI
C/ Josep Morer, 11 • T. 74 01 34
- REST. CAN XICOY
Crta. de Sant Joan, 5 bis • T. 13 02 92
- REST. ELS AVETS
Crta. de Molló, 3 • T. 74 00 71
- REST. EL CALIU
P/ Espanya, 4 • T. 74 06 36
- REST. "LA HIPICA"
Crta. de Setcases, Km. 1 • T. 74 02 27
- REST. LA MURALLA
C/ Catalunya, 13 • T. 74 09 00
- REST. LA PLAÇA
P/ Espanya, 3 • T. 74 07 39
- REST. NURIA
P/ Espanya, 11 • T. 74 00 04
- REST. FONT RUBI
Urb. Font Rubí • T. 13 02 23

Espinavell

- REST. LES PLANES
T. 74 13 74

La Roca

- REST. CAN PEI
T. 74 12 76

Llanars

- HOTEL EL GREVOL
T. 74 10 13
- HOTEL L'ESCOM
C/ de la Font, 15 • T. 74 03 67
- REST. MARECHIARO
C/ F. De'n Rafel s/n • T. 74 11 49

Molló

- HOTEL CALITXO
Ptge el Serrat • T. 74 03 86
- HOTEL CAN FRANÇOIS
Crta. de Coll d'Ares • T. 74 03 88
- REST. FONDA LA GINESTERA
Crta. de França • T. 74 03 88
- REST. MAS CAN RODÀ
C/ de França • T. 74 03 04
- REST. EL RIBERAL DE MOLLO
■ REST. CAN PAIRO
Crta. a França • T. 74 05 36
- EL SERRAT
T. 74 03 83

Rocabruna

- REST. CAN PLUJÀ
T. 74 10 64
- REST. CAN PO
T. 74 10 45

Sant Pau

- HOSTAL MIRALTER
P/ de Sant Pau, 1 • T. 74 72 80
- REST. CAN BARAL.LA
P/ Generalitat, 6 • T. 74 70 70

Setcases

- DANCING PUB
- HOSTAL-REST CAN TIRANDA
c/Núria s/n • T. 13 60 52
- HOSTAL PASTUIRA
Valter 2.000. • T. 13 06 60
- HOSTAL EL MOLI
C/ Jesús s/n
- RESTAURANT CAN JEPET
c/ Molló, 13. • T. 13 61 04
- HOSTAL LA CABANYA
c/ Font, 1 • T. 13 60 64 - 13 60 65
- HOSTAL MUSIQUES
Pl. Major, s/n
- HOSTAL-REST. LA COMA
Prat La Coma, s/n.
- HOSTAL TER
c/ Rech, 7.
- REST. LA TABERNETA
- REST. EL PIRINEU
C/ Ull de Ter, s/n
- VALLTER 2.000 SELF-SERVICE
T. 13 05 77

Tregurà

- FONDA RESTAURANT RIGÀ
T. 13 60 00
- Hostal El Serrat

Vilallonga

- REST. CAN MARCER
Crta de Camprodon, s/n
T. 74 04 19
- REST. PASTORET
Pl. Constitució, 9 • T. 74 03 19
- CAMPING CONCA DEL TER
T. 74 06 29

Altres poblacions

- LA TEULERIA
Crta. de St Joan, qm 15
T. 72 05 07 • Banquets
St. Joan de les Abadeses
- RESTAURANT RAMA
Crta. de St Joan, qm 4
T. 70 25 00 • Ripoll

ESPECIALITATS

Entrepans

- Bell Lloc. Camprodon
- Bar Toni. Camprodon
- El Molí. Camprodon
- El Pabel. Camprodon
- El Zas. Camprodon
- La Parra. Camprodon
- La Tinaja. Camprodon
- El Caliu. Camprodon

Per emportar

- El Prat. Camprodon

Cafès i Granjes

- El Molí. Camprodon
- El Casal Camprodoní. Camprodon
- El Mouse. Camprodon
- El Pabel. Camprodon
- Bar Siscu. Camprodon
- La Parra. Camprodon
- La Tinaja. Camprodon
- Bar Toni. Camprodon
- Bell Lloc. Camprodon
- El Zas. Camprodon
- El Caliu. Camprodon

Vermuts i tapes

- Bell Lloc. Camprodon
- El Pabel. Camprodon
- La Parra. Camprodon
- La Tinaja. Camprodon
- El Caliu. Camprodon
- Bar Toni. Camprodon

Bars Musicals i discoteques

- Dancing Pub. Setcases
- Pub 2.000. Camprodon
- Antimoni. Camprodon- Llanars

- Petrès. Camprodon
- Mouse. Camprodon
- Limon i Menta. Camprodon
- Pink Panter. Camprodon

Festes i Banquets

- La Teuleria. Sant Joan

Peix i Marisc

- La Muralla. Camprodon
- La Rama. Sant Joan

Cuina Italiana

- Pizzeria Marechiaro. Llanars
- Pizzeria Da Giorgio. Camprodon
- Riberal de Molló. Molló

Cuina casolana i/o catalana

- Hípic Can Batlló. Abella
- Restaurat Can Rosa. Abella
- Can Joanic. Beget
- Bell Lloc. Camprodon
- Hotel Güell. Camprodon
- Hotel de Camprodon. Camprodon
- Sayola. Camprodon
- Sant Roc. Camprodon
- Bac de Sant Pere. Camprodon
- Can Ganansi. Camprodon
- Can Xicoy. Camprodon
- Els Avets. Camprodon
- "La Hípica". Camprodon- Llanars
- La Muralla. Camprodon
- La Plaça. Camprodon
- Rest. Núria. Camprodon
- Font Rubí. Camprodon
- Les Planes. Espinavell
- Can Pei. La Roca
- El Grévol. Llanars
- L'Escon. Llanars
- Can Caltxó. Molló
- Can François. Molló
- Fonda la Ginestera. Molló
- Can Rodà. Molló
- Riberal de Molló. Molló
- Can Pairó. Molló
- El Serrat. Molló
- Can Plujà. Rocabruna
- Can Po. Rocabruna
- Càmping Conca de Ter. Vilallonga
- Hostal Miralter. Sant Pau
- Can Baral.la. Sant Pau
- Can Tiranda. Setcases
- Can Jepet. Setcases
- La Cabanya. Setcases
- Vallter 2.000. Vallter
- Pastuira. Vallter
- El Molí. Setcases
- La Taberneta. Setcases
- El Pirineu. Setcases
- El Serrat. Tregurà
- Fonda Rigà. Tregurà
- Can Marcer. Vilallonga
- Pastoret. Vilallonga
- La Rama. Sant Joan
- La Teuleria. Sant Joan



- La millor cuina de la Vall
- Ambient familiar
- Es prega reservar taula

Final carratera Tregurà, altitud 1.480 m.
Tel. 740648 • 17869 TREGURÀ DE DALT

vallter 200

VALL DE CAMPRODON
PIRINEU DE GIRONA



ESTACIÓ, Tel. (972) 13 60 57 • 13 60 75
17869 **SETCASES**
Carrer Freixenet, 1 • Tel. ((72) 74 01 04
17867 **CAMPRODON** (Girona)



Mancomunitat Intermunicipal de la **VALL DE CAMPRODON**

■ Telèfons d'urgència	■ TAXIS ROURA SANT PAU Tel. 74 70 35	■ MOLLO Tel. 74 03 87 Campardon	■ ROCA BRUNA Tel. 74 70 05	■ Els veïnats de la Vall	■ VEINATMUNICIPI
■ BOMBERS Tel. 085	■ RECTOR DE CAMPRODON Tel. 74 01 36	■ SANT PAU Tel. 136089	■ SETCASES Vilallonga	■ CAVALLERA Llanars	■ Campardon
■ POLICIA Tel. 74 02 33	■ Els pobles de la Vall	■ TRAGURA Vilallonga	■ VILALLONGA Tel. 74 04 06	■ ESPINALBA Mollió	■ Mollió
■ GUÀRDIA CIVIL Tel. 74 05 12	■ VEINATMUNICIPI			■ FAVERT Llanars	■ Llanars
■ CONSULTORI MEDIC Tel. 13 00 32	■ ABELLA Tel. 74 00 76			■ FEITUS Campardon	■ Campardon
■ METGE DE GUÀRDIA Tel. 74 01 24	■ BEGET Tel. 74 00 05			■ FREIXENET Vilallonga	■ Vilallonga
	■ CREU ROJA Tel. 74 01 24			■ LLANARS Tel. 74 03 61	
	■ TAXIS BERINO CAMPRODON Tel. 74 10 57 Tel. 74 08 67				