

EL PONT NOU

l'informatiu de la vall de camprodon

N. 32 NOVEMBRE 93

325 PTES.

• la matança del porc



- *La millor cuina de la Vall*
- *Ambient familiar*
- *Es prega reservar taula*



Final carretera Tregurà, altitud 1.480 m.
Tel. 740648 17869 TREGURÀ DE DALT

Avet

Set

FÀBRICA DE GÈNERES DE PUNT VILASECA, S. A.

FÀBRICA DE MOBLES **MARTÍ MAGRET**

CAMPRODON



LA HÍPICA
DE LA VALL DE CAMPRODON
RESTAURANT TÍPIC

CLASSES - EXCURSIONS A CAVALL

Carretera de Setcases Km-1
Telf.: 74 02 07 - LLANARS - CAMPRODON

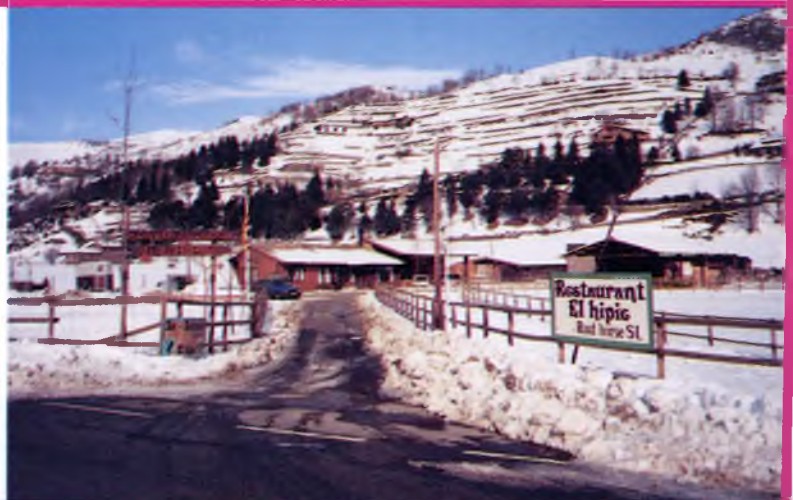

LA MILLOR LLONGANISSA DEL MÓN !

És natural que a mida que ens hem anat incorporant a les institucions europees, les mesures sanitàries s'hagin anat fent més estrictes, per la qual cosa ens hem de congratular tots plegats perquè representa la garantia dels fràgils drets dels consumidors, sempre a punt de ser vulnerats per comerciants sense escrúpols. Per això, i mentre no s'exigeixi als manipuladors d'aliments un certificat d'honoradesa a la manera dels antics certificats de bona conducta no tindrem més remei que sotmetre'ns a un seguit de normatives, amb propostes de fortes sancions pels infractors. I així i tot dubtem de què basti, amb tant de pirata com corre arreu!

El que passa és que la normativa portada fins les seves darreres conseqüències ens duria a l'absurd que la matança tradicional del porc, amb garrins alimentats amb cols i tòfones, engreixats amb blat de moro i segla feta a uns quants graus sota zero, amb les carns ben analitzades pel veterinari, i sense utilitzar en l'elaboració de l'embotit cap mena d'additiu,... després de tot això, dic, resultaria que el producte no és apte per al consum.

De fet la matança tradicional ja no és el que era. Jo recordo amb nostàlgia aquest esdeveniment anual de les nostres cases de pagès, —com el Roig o les Cortades—, com quelcom més que una festa. En realitat era un aconeteixement familiar i social en el qual hi participaven amb la mateixa dedicació i il·lusió tres o quatre generacions, tot aplegant els veïns així com familiars i amics escampats per ciutats i viles més o menys llunyanes.

Per força hem de lamentar que l'evolució de la nostra societat faci que la festa, avui, quasi s'hagi perdut, però com a mínim reivindicuem d'una manera inqüestionable el dret de poder seguir elaborant i menjant la millor llonganissa del món!

PUBLICITAT I GUIA DE LA VALL Tls. 740716 740262 (93) 2071207

Els articles a EL PONT NOU només expressen l'opinió de l'autor.

edició: C.E.E. Vall de Camprodon C.F. Bàrbara, 24. 17867 CAMPRODON	Col·laboradors	fotografia: foto coma J.M. Corbella xico surinyach col·laboradors.
direcció i composició: xavier surinyach	carne alvarez joan moll	publicitat: esteve amigó
gestió: jordi surinyach	manel abella miquel perals	comptabilitat i subscripcions: dolors batlle núria puig
cop de redacció: esteve amigó	llorenç birba albert rigat	impressió: Editorial M.
consell de redacció: dolors batlle	patllari descatljar jordi romans	dipòsit legal: MH-801-1990
jaume iglesias	josep dunyach vicenç sanxo	
núria puig	josep fernandez mossén soler martí	
jordi surinyach	elena llongarrius gaspar vila	
xavier surinyach	gemma maltas	

EL PONT NOU ÉS PREMI TESIS-TORRENT: «MILLOR PUBLICACIÓ COMARCAL 1991».

LA FOTO NOSTÀLGICA

però, no tant...



**EL MEU CURS ESCOLAR A SANT PAU, ESCOLA «ELS PINETS».
NASCUTS ENTRE 1972 I 1974**

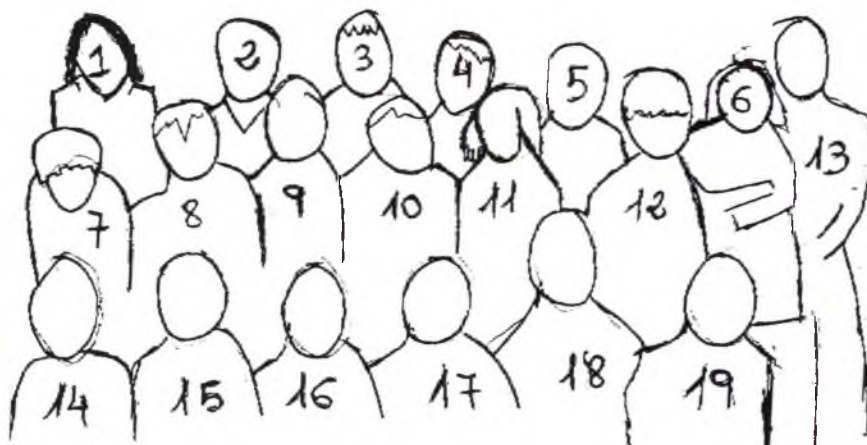

1. Eva Descamps.
2. Gemma Descamps.
3. Jordi Prat.
4. Dolors Reixach.
5. Xavier Espelt.
6. Judit Ferrer.
7. Neus Marsal.
8. Marc Font.
9. Esteve Marsal.
10. Xavier Zanuy.
11. Mercè Prat.
12. Dani.
13. Srta. Leonor Colom.
14. Xavier Roca.
15. Judit Descamps.
16. Jordi Casals.
17. Celia Canal.
18. Jordi Lleres.
19. Albert Aulines.

IMPORTANT PLE A L'AJUNTAMENT DE CAMPRODON

El passat 10 de novembre es celebrà un Ple Extraordinari a l'Ajuntament de Camprodon. Com a temes importants destacaven l'aprovació definitiva de l'Estatut de l'Hospital, l'aprovació Inicial del Pla Parcial i Modificació del Pla General que possibilitin la urbanització del sector DELLÀ TER, a les closes de can Muné.

També es va aprovar l'expropiació, ordenació i imposició de contribucions especials al Sector Vila Riera, Monestir, Costinyola i Lluís Jover.

Més controvertida va ser l'aprovació inicial del Projecte d'Obres i Serveis de Font Rubí, de la qual va argumentar l'equip de govern que era un maldecap necessari a assumir per l'Ajuntament.



LA FESTA MAJOR DE VILALLONGA



per
Agustí Solà
i Sagué

Al mateix temps que estrenàvem un nou escut municipal proposat pel conseller heràldic de Catalunya, Armanda de Fluvià i Escorsa, com cada any, i des de sempre, hem celebrat la Festa Major del poble en honor i protecció de Sant Martí.

La veritat és que ja no té l'atractiu dels anys que se'ns perden en el record, ja que vivíem al voltant i per la festa; l'estrena d'un vestit, el bon àpat familiar i la gresca formaven part del somni de cada any als voltants de Sant Martí. Ara la majoria no estrenem vestit, però conservem el costum de reunir la família al voltant de la taula, que ja no ens crida l'atenció com abans perquè anem tips, però la comissió de festes procura fer-la el més engrasadora possible. Enguany l'ANNA BUSQUETS l'han fet Pubilla; el Vilallonga i el Sant Bartomeu han mesurat les seves forces esportives sobre la gespa del camp de futbol i han demostrat que cap està pel damunt de l'altre; el cercavila amb gegants i caps-grossos; la «Blanca Vidua d'un Viu» representació teatral del grup Bellmunt de Sant Pere de Torelló; el campionat de Truc; la benedicció de vehicles pel Sr. Rector han estat moments feliços que hem compartit amb els nostres convidats. Malgrat que segurament no recuperarem les enyorades festes procurarem cada any millorar les que celebrem. Us hi esperem l'any que ve.

Vilallonga de Ter



Festa Major 1993

Agustí SOLÀ SAGUÉ

Programa de la Festa Major d'enguany.

notícies de la vall

CRÒNICA DE ST. PAU



per
Judit Ferrer

OBRES AL VEÏNAT DE LA RAL DE SANT PAU

Aquest passat estiu es varen dur a terme unes obres de remodelació en el barri de la Ral de Sant Pau.

Aquest nucli urbà està situat a uns dos quilòmetres de Sant Pau en direcció a Camprodon.

Les obres foren les següents: Es va posar l'enllumenat a tot el carrer, amb uns fanals de model d'estil antic.

També es van retirar les línies elèctriques que penjaven pel carrer, tant les d'enllumenat públic com les del particular a compte de l'Empresa HEDATSA.

També es va procedir a la pavimentació del tram de carretera d'entrada a la Ral que dona accés a la comarcal 151.

I aquest passat octubre es va col·locar el rètol d'indicació de LA RAL a l'entrada del poble.



El nou enllumenat públic de La Ral.

L'anterior era a la part esquerra de la carretera però l'han hagut de posar a la dreta perquè donava mala visibilitat als conductors.

Sota la inscripció del poble abans hi havia en petit el nom

de Sant Pau de Segúries però davant de la negativa dels veïns, al rètol nou s'hi ha posat en lletres ben grosses: «La Ral».

Judit Ferrer



L'Hotel de Camprodon

Plaça Dr. Robert, 2
Tel. (972) 740013

17867 CAMPRODON



Pellicer

Servei Oficial

**Manel Pellicer i Soler
Gerent**

Ctra. Ripoll, Km. 9 Ctra. de Camprodon, 4
Tel. 72 08 35 - Part. 72 07 20 Tel. 72 22 85 - Fax 72 22 85

17860 SANT JOAN DE LES ABADESSES (Girona)

PLAI BAC, EDICIÓ '93

Amb gran èxit es va celebrar l'edició del Plai Bac, per tal d'arreglar diners per la cabalgada de Reis, dies abans les entrades ja estaven exhaurides i l'organització va rebre crítiques per la distribució. Per tal d'aconterar tothom se'n prepara una nova edició pel dissabte dia 20.



Julio Iglesias - Gutiérrez.



Fame - Nenes de vuitè (no tant nenes).



Marilyn - Ingrid Soy.



Susana Vilà.



Apoteosi final amb la Regina dos Santos, al centre.

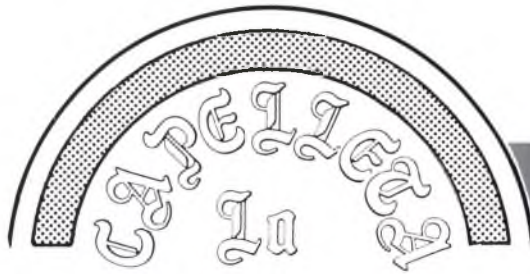

— Ja feia quasi un any que no enviava la meua col·laboració al Pont Nou, i la veritat és que malgrat la insistència de la redacció he estat dubtant molt sobre l'ètica de fer una col·laboració sota pseudònim, o sigui del dret de l'anonimat.

— I la veritat és que no sé pas com s'hauria de fer, perquè si, per exemple, en un parell d'escrits en els quals vaig posar en dubte la capacitat oratòria d'un alcalde, o vaig ser crític amb una actuació poc afortunada de la —per a mi molt estimada— Coral, o vaig voler posar en evidència la poca sensibilitat d'en Magret escampant antiestètics, —i perillosos per la canalla—, munts de fusta pels voltants del poble, —sense fer els tancats adequats—, o perquè vaig dir d'en Molas que s'havia comprat una pipa i feia veure que era poeta, o perquè he qüestionat determinats posicionaments d'alguns partits, hi ha gent que s'ha molestat, quan tot això són coses que jo entenc d'absoluta normalitat en un medi de comunicació local, que el que pretén és copiar el dia a dia de la nostra Vall. Dic que, si per aquestes subtileses, que només qüestionen determinats aspectes de l'actuació de gent que pretén tenir una projecció pública, s'empipen com s'han empipat amb la redacció, posant-la verda, imagina't si hi vaig a pit descobert...! Em trobaria enfrontat pel carrer amb una colla de «personatges», i això sense comptar les represàlies caciquils a la feina que tot-hom tan bé coneix.

— El problema és doble, per una banda la gent té la pell molt fina, n'hi ha molts disposats a fer-se veure, però suporten malament que es qüestionï la seva actuació.

— Per altra banda hi ha el problema que els que manen volen fer-ho amb impunitat, —suposo que és allò de la corrupció del poder—. A uns perquè allò del caciquisme ja els hi ve de lluny i d'altres perquè s'hi han acostumat. Segurament és un problema d'educació democràtica en la qual El Pont Nou està fent una tasca que segurament no valorem com ho hauríem de fer.

— Per tot això, després de la constant insistència de la redacció del Pont Nou, i per tal de contribuir a què la nostra Revista no es converteixi en una de tantes publicacions, —pilota d'actuacions de savis-ases i cultuletes d'estar per casa—, he accedit a seguir enviant les meues col·laboracions, però això sí, procuraré fer els meus comentaris posant la vista més enllà del pont de les Rocasses, que també hi ha coses a dir...

QUÈ VÉNEN ELS SERBIS!

— Quin any aquest carallot de 93!, i, de la manera que anem, no sé pas si serà passador el 94. Suspensions de pagaments aquí i allà, prediccions catastròfiques arreu...

— Abans les endevinaidores, —que eren sempre de sexe femení—, ens feien tota mena de prediccions, a la mida de cada un, tot acarasant una bonica bola de cristall.



Els polèmics munts de fusta en solars sense tancar, que propicien l'accident infantil.



Al Príncep d'Astúries li fan fer la mona repartint el premi Príncep d'idem, al parlament de Puerto Rico.



La perillosa nova família aparescuda per la Vall, causant de més d'un ensurt a vilatans i forasters.

— Els nous augurs, els que fan prediccions col·lectives des de dins de polièdriques boles-de-vidre-mur-cortina, allí des del seu laboratori, tot remenant xifres i dades, ens avancen com aniran les coses. Ens diuen si hem d'estalviar, o si ens podem canviar el cotxe, o si: alerta, què vénen magres!

— És clar!, com que tothom els fa cas, sempre l'encerten. Ens diuen que ve una crisi, tothom s'acolloneix, ningú no gasta un duro, les empreses no venen i, ja tenim la crisi al damunt!

— El difícil és invertir la situació, i des què decideixen que, de crisi ja n'hi ha prou, fins que es torna a arrancar tot el procés, amb la gent sense un duro i amb les empreses tancades o amb l'aigua al coll, ningú sap el temps que pot passar.

— A mi, en aquesta època, en la que tant parlem de les llibertats individuals, aquesta indefensió, de ramat silenciós, m'irrita profundament, i és per això que en un acte irreflexiu, de contracorrent, he decidit de canviar-me ara la «mun-tanbaic», que ja porta fetes moltes pistes i camins, i abans que la fàbrica plèguí, o tornin a devaluar la pela...

— Parlant de peles, ara m'assabento que la pesseta és una exportació de Catalunya a la resta de l'estat, era una peça petita o peceta, d'ús corrent a Catalunya que es va estendre a la península. Pobreta **peceta**, segurament li hagués anat millor per altres llars..., però el cas és que des què ho sé no puc deixar de mirar-la amb una certa llastimosa simpatia.

— Quin merder el de l'antiga Iugoslàvia, tots contra tots i des de fora ningú no entén res. I és que, ara que tenim dotzenes de telenotícies de tota mena i de tot àmbit, —incloent CNN i EURONEWS—, cap no ens explica res. Per què no diuen que el 1914 les coses ja estaven de manera semblant, que l'imperi austro-hongarès —els germànics— anaven a favor dels seus aliats els croats. Que el nacionalisme rus, —eslau— defensava els serbis, també eslaus. Que els francesos per oposició als alemanys també anaven a favor dels serbis, que els musulmans, testimoni incòmode de la dominació turca, rebien les hòsties de per tot arreu. Per què no ens expliquen que ara les coses estan més o menys igual, que els grans nacionalismes, —francès, alemany, rus, anglès—, que han sagnat Europa al llarg d'aquest segle, i que ara obstaculitzen la construcció d'un continent unit, en són els responsables. Però no hi ha por que ho facin, es més còmode donar la culpa al Sean Connery, l'Arzallus i al Jordi Pujol, culpar els petits nacionalismes té l'avantatge que així els podran silenciar millor.

— Parlant de nacionalismes «legals» dels que tenen darrera un estat que els «legítima». He anat seguint el congrés i campanya electoral del P.P., i quan els sento parlar de coses com «recuperar el sentit de pàtria», —quina pàtria Sr. Aznar?, la de cada un de nosaltres, o la de vostès?, i

de «reforçar la unitat d'Espanya», no puc deixar de pensar el que això ha representat històricament pels que no s'han sentit portadors dels «valors eternos» de Castella-Lleó, pels que no ens sentim hereus del llegat de l'Olivares i d'altres sinistres personatges mesetaris. Ara quan realment em començo a acollonir és quan els sento dir que ningú ha de tenir por que ells governin.

— Perquè, a mi que m'agraden les sentències dels clàssics, siguem pràctics, **per les seves obres els coneixeu**, molt emplenar-se la boca de centrisme i tolerància i quan al Senat, la càmera regional, es fa una proposta de mínims per poder parlar les diferents llengües de l'estat, **un dia a l'any!**, i és que els del P.P. ni ho discuteixen, faltaria més!, ells tan tolerants, se'n van de la reunió indignats.

— Quan el síndic de greuges aragonès demana el reconeixement per part de les institucions aragoneses del fet bilingüe de la franja de ponent, els del P.P. ni en volen parlar, ells tan integradors, diuen que això és una «bestialitat!»

— Què se'n pot esperar d'aquesta gent?

— Ara, si aquests arriben a manar, —com quan venia el Tejero, que al final son «mismos perros con diferentes collares»—, sempre ens queda el recurs d'emigrar a Andorra ara que ja són un estat, i a més amb el català de llengua oficial.

— I, parlant de llengües..., al «Principet» d'Astúries li fan fer la mona repartint els premis, «príncep d'ídem», a l'anterior parlament de Puerto Rico per declarar el castellà com a únic idioma oficial, i aquí el governador civil de Lleida salta com un cossac quan un ajuntament pren un acord i, oh heretgia! se'n descuida del castellà. I no parlo de l'ABC, perquè mai no se m'acudiria llegir-lo...

— Ja té raó l'Arzallus quan afirma que el pitjor nacionalisme és l'espanyol.

— Però toquem fusta perquè el cas és que a la Vall el partit que millor els representa, a les darreres eleccions va doblar el número de vots, cosa que em sembla a més de perillosa esperpèntica, com si al poble de l'Epe Esquerria Republicana guanyés les eleccions.

— Bufa, si que m'he allargat!, crec que per una **reentré** ja n'hi ha ben prou, espero que, després de parlar de serbis i mesetaris, aquesta vegada ningú se m'hagi ofès.

— Ep!, que ja quasi se m'oblidava. Em diuen que ha aparegut per la Vall una nova espècie de bolet, molt enganyosa, i que ja ha produït més d'un ensurt i mal de cor, a paisans i forasters. Per tal d'evitar mals majors, en reproduïxo la foto del perillós fong, deixant ben clar que jo ho explico tal com m'ho han venut, que jo sóc de la colla dels micòfobs...

VOIER

notícies de la vall

ELS ANIMALOTS D'EN QUIMET



Dalt el mascle, en Vicent, fent el seu àpat de figues seques, —únic menú que no atrau gats i gossos—, encara que li agraden més els macarrons. Baix la Marta, la femella, que es coneix per la taca al mig del pit. En Lluís i la Marteta —absents— completen la família de gorges blancs, amics, amics de Can Quimet.



En Quimet de can Molló, que ja de mena tenia inclinacions i rampells d'animalot feréstec, després de tants d'anys de vegetar i pasturar pel bac de can Vacanegra, sembla que finalment ha culminat el seu procés d'evolució. Per això no ens ha d'estranyar gens que hagi arribat a intimar amb la fauna més esquerra d'aquells rodals, fins i tot amb exemplars que molts de vilatans mai no han vist.

A la guilla que menjava entaulada, la merla «Paquita», al rupit xafarder, a l'eriçó badoc, i a l'escoladís lluert, assidus visitants de l'amic Quimet, —no sabem si atrets per afinitats personals o per les simfonies wagnerianes—, darrerament hi hem d'afegir un **Gorge Blanc**, un dels depredadors més àgils, hàbils i esquerps dels nostres boscos, per això molt poca gent ha tingut el privilegi de veure'n cap en llibertat. Com a succedani i testimoni us oferim aquestes magnífiques fotos fetes pel mateix Quimet.

HOTEL *Giuell* **

TOTES LES HABITACIONS AMB BANY,
TELÈFON i TELEVISIÓ (12 canals)

Plaça Espanya, 8
Telèfon(972)74 00 11 - Fax(972)74 11 12
17867 CAMPRODON (Girona)

La Plaça *Restaurant*

CUINA CASOLANA SELECTA
TRACTE DISTINGIT I FAMILIAR

Pl. Espanya, 3
Telf. 74 07 39

17867
CAMPRODON

GALETES BIRBA

LES GALETES



EXCAVACIONS
i OBRES

Plaça La Fia núm. 3
Tel. 74 05 00
17867 CAMPRODON (Girona)

Josep Colomer

Cal Xet

ISAAC ALBENIZ, 1
TELE F. 74 00 84
CAMPRODON

EL REBOST DEL
PIRINEU CATALÀ

AGÈNCIA SÁNCHEZ

- CORREDURIA D'ASSEGURANCES
- ASSESORIA FISCAL

València, 45

Tel. 74 03 43

CAMPRODON



L'SKI CLUB CAMPRODON INICIA LA TEMPORADA D'HIVERN

Per al club i per als nostres competidors ja s'ha iniciat la temporada d'hivern 93-94. Com que les activitats són moltes i variades ens centrarem un a un en els diferents esquiadors.

MARLÉN GARCÍA

La nostra jove esquiadora pertany, ja de manera oficial, a la Selecció Nacional d'Esquí Infantil. Per aquest motiu ha participat en un «stage», amb d'altres nens seleccionats, a l'estació de Tignes. La durada fou del 27 d'octubre al 7 de novembre i s'entrenà en un estricte pla.

Durant aquests dies es parlà molt sobre el possible futur d'aquesta noia considerada de les millors promeses de l'esquí alpí dels pròxims anys. Després de què entrenadors de la Vall d'Aran i de Jaca es disputessin el seu futur, Marlen decidí quedar-se al seu poble, córrer pel seu Club (Ski Club Camprodon) i continuar, tant com fos possible, la seva vida a la Vall.

Se'ns dubte aquesta decisió presa per Marlén és digna d'admiració i hem d'agrair-li que amb la seva presència en nom del club i en nom de Camprodon ens continuï donant victòries i renom en general.

GRÀCIES MARLÉN!!!

ALBERT SERRA I AMADEU ROSELL

Els dos esquiadors capdavaners, en la seva categoria, del nostre club, van ser nomenats la 1a. setmana de novembre, membres oficials de l'equip juvenil de la Federació Catalana d'Esports d'Hivern. Seguidament van participar en un «stage» de la Federació Espanyola que tingué lloc a Itàlia del 7 al 17 d'aquest mes de novembre. L'Albert i l'Amadeu han estat els dos catalans seleccionats per a participar en aquest «stage».

Durant aquests deu dies seran observats pels entrenadors de l'Equip Nacional (Alberto i Fabio).

D'aquestes observacions depèn el seu futur, ja que si són escollits podran formar part de l'Equip Estatal d'Esquí.

A l'espera de nous resultats els hi desitgem tota la sort possible.



En Jordi Pujol.



La Marlén García.

JORDI PUJOL

Ja per finalitzar tractarem un tema de gran importància per al nostre club. Podem confirmar-vos, ja de manera oficial, que el millor català de tots els temps en esquí, el nostre amic i col·laborador, JORDI PUJOL I PLANELLA, ha acceptat ser l'entrenador i el coordinador de tot l'equip de competició de l'Ski Club Camprodon-Vallter 2000 durant aquesta temporada 93-94. És doncs per a nosaltres la millor notícia que us podíem donar. Per a aquesta futura temporada en Jordi comptarà amb l'ajuda d'Enric Serra i Jordi Aspar per a poder dur a terme la gran tasca en l'àmbit de competició. La idea d'aquest any és tenir un grup compacte i homogeni de corredors de 8 anys en endavant i d'ambdues categories, que entrenin durant tot el dia i que pugin amb ganes de competir i amb ganes d'aprendre.

Per a en Jordi és un gran repte. Ell ens ha comentat que com a corredor ja ha demostrat el que és capaç de fer i que ara demostrarà el que pot fer com a entrenador. Els nostres nens correran i seran els millors, ha dit.

Des d'aquestes ratlles li desitgem, i els desitgem, la millor sort possible i l'encoratgem a seguir endavant.

ÀNIMS JORDI!!!

Però això no és tot, aquest noi encara dóna més a xerrar. Cal dir que Jordi Pujol va participar el dia 13 de novembre en el popular i innovador «SKI-SHOW» del Palau Sant Jordi. Aquesta competició es celebrà en un recinte tancat i amb una neu elaborada amb els últims avanços tècnics del moment.

La competició masculina es disputà a dues mànigues, els temps de les quals es sumava, donant com a guanyador el registre més baix. En la primera baixada Jordi Pujol va teure una bona diferència a l'esquiador italià Alberto Tomba. Seguidament en la baixada final Tomba va recuperar la seva diferència i va imposar-se al català Jordi Pujol per un poquíssim avantatge de temps.

Però hem de felicitar en JORDI per la seva magnífica actuació i pel seu merescut segon lloc.

ENHORABONA!!!

Ski Club Camprodon



EL SETCASES ESQUÍ CLUB INFORMA

Amb data 13 de novembre d'enguany el SETCASES ESQUÍ CLUB celebrà, després d'ésser degudament convocada, Junta General i Extraordinària de Socis, en la qual, entre d'altres, hom procedí a elegir la nova Junta Directiva que regirà el Club en els propers quatre anys, i que quedà constituïda, d'acord amb el que prescriu l'article 9.2 dels seus Estatuts, de la forma següent:

President: Carles FERNÁNDEZ.

Vicepresident: Miquel SUBIRA.

Vicepresident: Josep Manuel GONZÁLEZ.

Secretari: Miquel PERALS.

Tresorer: Elisenda ORMELLA.

Tresorer: Jordi MARTÍNEZ.

Vocal: Jordi VILA.

Vocal: Nicole RIBERA.

Vocal: Paquita VILLALTA.

Vocal: Llorens RIGAT.

Vocal: Sergi PANISELLO.

Vocal: Alfred ABADÍAS.

Vocal: Àngel GUTIÉRREZ.

Vocal: Josep BUSQUETS.

Vocal: Miquel GARDELL.

Vocal: Ricard MORER.

Vocal: Rosa M. DE ERCILLA.

Vocal: Albert MARTÍ.

Aquesta nova Junta Directiva, que resultà elegida per unanimitat, després de complir amb tots els requisits previstos en el capítol IV dels Estatuts socials, té com a objectius prioritaris el rel·lançament del Club i l'establiment d'una estructura econòmicament viable que faci possible, d'una manera seriosa i organitzada, el seu comès esportiu.



Carles Fernández, el nou president del club setcasí.

M.P.

LA MATANÇA DEL PORC

opinió

CREU QUE S'HA DE MANTENIR, A LA VALL,
LA MATANÇA TRADICIONAL DEL PORC



Margarita Guardiola. Sí, perquè és típic, el resultat és molt bo i ja es fa un control sanitari.



Joan Sau. Sí, perquè de fet resulten molt més terrorífics els telediaris que la matança.



Anita Gardella. Sí, perquè és tradicional i seria molt lleig que es perdés.



Josep Coma. Sí, perquè al fer-se l'embotit sense cap additiu s'aconsegueix la màxima qualitat.



Paco García. Sí, perquè és una festa que no es pot perdre.



Josep Pujol Verdaguer. Jo crec que sí, perquè és una tradició i com a tal cal mantenir-la.



Montserrat Suñé. Sí, perquè és tradicional i l'experiència de molts d'anys ens diu que hi ha garanties sanitàries.



Josep Blanc. Sí, amb els controls veterinaris que es fan, no hi ha cap perill i crec que s'ha de mantenir.



Joaquim Claret. I tant, només faltaria, el dia que aquesta tradició es perdi ja podem plegar. Abans s'haurien de tancar les esglésies.

A VALL DE CAMPRODON

REPORTATGE D'UNA MATANÇA CASOLANA



La casa es desperta a trenc d'alba...



Es mena el porc sobre la pastera...



No sobren mai mans per aguantar-lo...



Un cop de ganivet, i la sang ben remenada...



Escaldat i ben pelat...



Es comença a obrir per l'esquena...



L'os de l'espina ja és fora...



Es desosa i es tria la carn...

el casal



per
Jordi Romans

QUASI D'ESTRENA

En aquests propers dies i més concretament en la venerada setmana de la Puríssima caldrà estar molt atents a la programació del Casal tota vegada que la majoria de projeccions encara continuen d'estrena a les principals ciutats del país. A part dels més joves, qui més qui menys recorda la sèrie de T.V. on un cirurgià cada divendres el vespre s'escapava pels pèls de la policia, doncs bé aquest cop sembla que també serà perseguit però en pantalla gran i color en Harrison Ford (El Fugitivo dies 4 nit i 5 tarda i nit). A l'endemà i en plena fòbia d'esquí, més neu encara a la pel·lícula filmada als Alps on l'inefable Sylvester Stallone no pot salvar una pubilla, xicota del seu millor amic, i acaba naturalment enfrontant-se a uns perillosos i badocs delinqüents. (Máximo Riesgo dies 6 i 7). Completarà la programació, pel més petits a la tarda Las Tortugas Ninja III (dia 4) i De vuelta a casa de Walt Disney (dia 7). De confirmar-se les previsions d'afluència de públic en aquests dies, al 93 haurà estat un dels millors darrers anys. Serà la recompensa al mèrit de passar pel·lícules gairebé d'estrena.

Jordi Romans

el racó del poeta

ENCARA NO HA CAIGUT...



Encara no ha caigut aquella fulla tremolenca per qui uns ulls de tardor s'extasiaren. Lluita amb la fredor, cara al vent, d'un hivern que arreu despulla.

i amb el pes de la neu que la curulla ajaçant-la suaument al branquillo. Inútil lluita, vana il·lusió; el sentiment la realitat esbulla.

Vindrà un jorn, no pot trigar, caurà també la meva fulla de tardor, sens ella tot serà trist llavors. Caminaré.

absent al cant d'un jorn que s'esbaldella i, quan vingui la nit, m'adormiré sense haver contemplat la meva estrella.

Esteve Amigó
1975

NOVA TROBADA DE LA TREPA DELS 25

Les parelles que ara ja fa dos anys varen celebrar les Noces d'Argent amb tot un seguit d'actes conclosos amb la divertida vetllada, no perden l'humor ni la forma tal com va quedar ben demostrat en el sopar i posterior balleruca fins ben entrada la matinada, un dissabte del passat mes d'octubre a l'Hostal de la Vall del Bac.



LES FONTS DE ST. PAU EN PLE HIVERN

Qui ha dit que no es pot gaudir d'una font en ple hivern enmig de la fredor dels seus dies.

Qui no hi ha anat sovint per una garrafa d'aigua fresca, qui no ha apartat la gebre o la neu per gaudir-ne.

Per si no ho heu provat mai, no en perdeu l'oportunitat de descobrir-ho en un marc incomparable com són les muntanyes i entorns de St. Pau de Segúries.

Aquí teniu una llista de moltes de les fonts que encara es conserven i d'altres en més mal estat a les quals amb una mica d'esforç encara hi podríem arribar, no obstant alguna ja ha desaparegut.

— **FONT DE L'ARC:** Passant per l'Hostal Dalt, Can Cels, Can Catiu, Can Barramba, tot seguint el Camí Romà en el terme del Capsacosta, aquesta encara es conserva en bon estat.

— **FONT DEL PADRÓ:** Es troba en el mateix terme de la Font de l'Arc.

— **FONT D'EN PERE DUI:** La podem trobar enmig d'arbreda i herbada floració en el terme de Montbrou.

— **FONT DEL TEI:** Passant pel trencant del PRAT i baixant un petit marge enmig d'arbres i a la vora del riu encara la podem gaudir. Ara és una mica difícil d'arribar-hi.

— **FONT DEL PRAT:** Es troba si fa no fa en el mateix indret de la Font del Tei.

— **FONT DEL LLOP:** Es troba als afores de St. Pau, anant cap els Sulanics, enmig de les terres d'en Nitus.

— **FONT D'EN PRUNA:** Encara que crec que ha desaparegut és a la vora de la Font del Llop anant cap al Pla de St. Pau.

— **FONT DEL FAIG:** Encara molt ben conservada hi arribarem des del Mas de Can Birosta.

— **FONT DE LA BEURADA:** Dubto de la seva existència actualment, però anys enrera la podíem localitzar a CollSalarca.

— **FONT DE LA PUDA:** Font de miraculosa curació, reformada i en bon estat, la podem trobar en el Bach del Callís.

— **FONT FRESCA:** Aquesta actualment no crec que existeixi però es trobava en el Bach de St. Pau.

— **TRES FONTS:** A l'igual que l'anterior es troba en el Bach de St. Pau.

— **FONT DELS ENAMORATS:** Qui no en té una en el seu poble, qui no s'hi ha enamorat, els veïns de St. Pau en gaudim en el terme del Mariner.

I per últim:

— **FONT DE LES PEDROSES:** Aquesta en més bon o mal estat està situada en El Bach del Callís.

Justament em ve a la memòria l'aigua fresca d'una d'aquestes fonts: La Font de l'Arc, em porta al record

d'una Marieta fruit dels últims dies d'estiu, que va caure justament dins de la meva garrafa:...

Petita de cos rodó i camacurta amb un vestit de porpra ben topejat s'enfila amunt lentament fins la nansa per llançar-se al buit amb volada curta.

Si amagada en l'aigua quelcom l'espanta empenirà llarga volada fins l'aire, i s'aixoplugarà sota d'un bri de blat.

Presumida passeja amb vestit galant és la seva casa el calze de les flors perfuma l'aire de marduix tot volant, car li agrada de cada flor les olors ses ales estira i va doblant, li fan assaborir els colors...

Judit Ferrer
Corresponsal a St. Pau



Dues vistes de la Font de Faig. Can Birosta.

LA PERDIU BLANCA



La perdiu blanca a l'hivern.

La perdiu blanca habita durant tot l'any en els cims alts. Segons l'època acostuma a trobar-se entre els 1.500 i 300 m. d'alçada.

Els seus llocs preferits són els roquissers o tarteres que els facilitin racons d'abrigall. Normalment escullen llocs salvatges, tranquils i solitaris preferentment orientats al nord.

La perdiu blanca té el cap arrodonit i el bec curt i negrós. Llurs sentits són excel·lents, especialment la vista i la oïda. El plomall d'aquest animal varia de color segons l'estació, el que li permet d'escapolir-se de molts perills en confondre's amb l'entorn. A l'estiu les seves plomes són de color marró, gris i vermellós mentre que les ales i el ventre romanen blanques. A l'hivern el plomall esdevé en una capa totalment blanca, amb un traç negre sobre els ulls. El mascle es distingeix de la femella perquè té una taca negra sota la gargamella.

Una peculiar característica de la perdiu blanca és que té les potes totalment recobertes de plomes fins a l'extrem dels dits, deixant solament al descobert les robustes i corbades ungles, el que permet a l'animal esgratinyar fins i tot entre la neu més dura.

La perdiu blanca té costums tranquil·les, relativament salvatges i el seu comportament vers l'home és imprevisible. A vegades permet que un caçador se li acosti mentre d'altres, sobretot a l'hivern quan fa fred, es mostra fugissera sense massa motius aparents.

He tingut l'ocasió de viure un curiós comportament d'aquest animal en sentir que ens hi acostàvem amb el gos. La perdiu volava petites distàncies, amb una ala torçada com si estigués ferida, s'aturava, tornava a moure's amb dificultat i tot de sobte, en sentir el gos

més a la vora, es posà a volar sense cap mena de problema, palesant que no estava ferida. En atansar-nos al lloc d'on havia partit i del que ens havia estat allunyant, vàrem poder descobrir les seves quatre cries, les quals la mare havia volgut defensar amb la seva estratagema.

Per la gran alçada en què aquests animals viuen, la seva alimentació és gairebé exclusivament vegetal al llarg de tot l'any.

Els seus excrements són de color fosc, de forma cilíndrica i tenen entre 15 i 17 mm. de llargària i uns 5 mm. de diàmetre. La perdiu blanca és un animal curiós que sap contemplar l'entorn per a seleccionar-ne el lloc més adient per camuflar-se, aprofitant els canvis de color del seu plomatge segons l'època.

Viu en terra al llarg de tot l'any, movent-se amb passos precipitats i quan el terreny li és favorable pot assolir una notable velocitat. Per superar els obstacles, com poden ser les pedres, entreobre una mica les ales, baten-les un parell de vegades per enlairar-se el suficient. Rarament es posa damunt d'un arbre sinó que acostuma a reposar en una petita roca sobre la qual s'hi manté immòbil arrapada al terra, de manera que es fa difícil de veure-la.

Si bé utilitza de manera fonamental la seva capacitat de caminar, la Perdiu Blanca, és una au i palesa un gran equilibri en el vol. Tanmateix és quelcom rebec a volar i solament ho fa quan té por. Malgrat que el seu volar ens pot semblar lent, per desenvolupar-se sense cap pantalla vegetal al fons, en realitat és un vol força ràpid.

Si bé no acostuma a fer volades llargues està capacitada per a portar-les a terme en cas de necessitat.



La perdiu blanca a l'estiu, amb el seu plomatge de camuflatge.

La Perdriu Blanca dorm a l'abrigall del rocam durant la nit i de dia, a trenc d'alba, surt a buscar l'aliment. Quan la calor apreta, cerca les geleres on hi passa les hores més xafogoses. Quan plou, neva o el vent bufa de valent, aquests animals s'amaguen sota les pedres on hi poden romandre molta estona, si bé, de tant en tant, acostumen a emetre un crit greu a fi de no perdre contacte amb els seus congèneres. A la tarda de nou tornen a alimentar-se fins a l'hora del crepuscle.

A la tardor es pot percebre una gran activitat entre les Perdius Blanques, és l'època de les grans agrupacions. A l'hivern busca el vessant soleï de les muntanyes, d'altura fins als 1.300-1.600 m. i s'acosta més als refugis i cabanes i fins i tot als pobles. De tota manera aquesta au resisteix perfectament els freds més forts de l'hivern. Viuen en petits grups i es criden sovint per a mantenir-se en contacte. A la fi de l'hivern es formen les parelles que s'emparellen a la primavera per a prosseguir el seu cicle.

La crida de la Perdriu Blanca és molt difícil de transcriure, emet un cucleig fons, que és una successió bastant llarga de sons sords, guturals, greus i inharmònics que una oïda experimentada pot escoltar a 100 o 200 m. de distància. Emeten aquest so per expressar inquietud, païra, sorpresa, curiositat o també com advertència als seus congèneres quan atalaien algun perill.

Quan la boira els envolta, tots els individus emeten sons de tant en tant, com si desitgessin mantenir el contacte entre ells.

La perdiu de les neus és un animal gregari. Gairebé mai no se'n troba una de sola, llevat del mascle quan la femella està covant o el supervivent d'una parella que s'acaba d'escapolir d'un enemic. Excepte quan es reuneixen per parelles a la primavera, aquestes aus sempre es reuneixen en estols.

A l'estiu la companyia està formada pel pare, la mare

i els fills, és a dir per a sis o vuit subjectes. Més endavant s'hi poden afegir d'altres companyies més i a la tardor es poden observar grans agrupaments d'ocells que a l'hivern tornen a dividir-se en estols de quatre fins a deu individus, que es mantindran units fins la primavera, època en què de nou es formen les parelles. No és que els components d'un grup es trobin junts damunt del terreny però es mantenen dintre d'uns paratges propers i, buscant-los bé, hom acaba descobrint-los.

PARADES NUPCIALS

Les Parades Nupcials de la Perdriu Blanca són tranquil·les. El nombre de mascles i femelles és força equilibrat pel que no tenen problemes en ser monògams. Les parelles es formen a la primavera i al voltant del mes de maig és quan comencen les parades nupcials, al descobert, a una alçada entre 1.500 i 2.000 m., quan les muntanyes estan encara, en bona part, nevades.

El mascle fa gala de moderació i paciència respecte la seva parella. La femella camina lentament, el mascle la segueix molt de la vora, pas a pas, amb el pit bombat, el coll allargassat i les ales mig obertes i baixes, la cua alçada i oberta. De tant en tant agita les ales amb una vibració i fa un salt d'un o dos metres des del terra. Tan un com l'altre estarrufen les plomes dels seus caps. Molt excitada, provocativa, la femella salta, alçant el cap, gallejant amb el pit bombat. De sobte alça el vol, seguida immediatament pel mascle. La parella descriu una elegant corba en llur vol de 100 ó 200 m. i retornen tot seguit no gaire lluny del lloc de partida emetent un peculiar so abans d'arribar a terra. Aquest vol es repeteix diverses vegades. El coit té lloc sempre en terra, mai durant el vol nupcial. Durant el zel els mascles són poc salvatges.

El mascle no s'allunya gaire de la femella, una vegada l'ha fecundada, mentre ella cerca el lloc més adient per dipositar els ous. Fa el niu en zona oberta, sota el sortint d'una roca sense cap mena de protecció especial, a una alçada entre els 1.500 i 2.000 m. La posta acostuma a ser de 5 o 6 ous amb la closca llisa semi-brillant, enfosquida per taques marrons o marró-negrós, unes de grans i d'altres més petites, com senzills puntets. Són tant nombroses que la superfície de fons clar, crema o beig és gairebé nul·la, el que permet el perfecte camuflatge dels ous, sobretot quan el niu està envoltat de roques de granet. Els ous tenen la típica forma oval.

A causa de la gran alçada en què viuen, aquestes aus tenen menys enemics que d'altres de semblants, però, sens dubte els seus principals depredadors són l'Àliga Reial i la Guilla.

En qualsevol cas el pitjor enemic és el propi conjunt de condicions geo-físiques en què es mou, les quals actuen damunt l'espècie amb la seva inflexible selecció natural.

Javier de Mercader

L'ENCREUAT DEL PONT NOU

	1	2	3	4	5	6	7	8	9	10
1		B	A	R	R	A	N	C	S	
2	A		S	U	A	R	I	A		G
3	I	P		M	U	G	A		G	I
4	C	E	P		L	O		V	A	R
5	E	L	I	S		T	O	R	L	A
6	P	U	N	X	O		S	P	E	G
7	I	R	A		T	A		A	N	O
8	R	A		P	E	S	A		A	N
9	E		T	A	N	O	C	A		S
10	P	E	D	R	A	F	O	R	C	A

	1	2	3	4	5	6	7	8	9	10
1										
2										
3										
4										
5										
6										
7										
8										
9										
10										

Solució al núm. 31

HORIZONTALS: 1.- Per a col·leccionar plantes. 2.- Sigla de cardinal. Que no té mai pressa. Vocal. 3.- Al revés, arbre de la Vall. Al revés, que no és confús, obscur. Veu militar. 4.- Part superior del cos de l'home. No malalt. Al revés, nom de lletra. 5.- Al revés part anterior del coll. Al revés, nom d'home. 6.- Dedicuis homenatge. Dit d'una bèstia salvatge. 7.- Nom de lletra grega. Al revés, afirmació. Noi petit. 8.- Nom de lletra. Al revés, nom que es dona a gran nombre d'animals invertebrats, que tenen el cos tou i cilíndric, plural. Nota musical. 9.- Vocal. Al revés, peça teatral humorística. Vocal. 10.- Nom alemany del Mont Carvin.

Núm. 32

VERTICALS: 1.- Al revés, submersió, per un temps en un líquid. 2.- Consonant. Mestre de cases. Vocal. Al revés, nom de lletra. Membre d'un animal. Consonant repetida. 4.- Molt poc freqüent. Matrícula gironina. Sis més un. 5.- Nom d'home. Al revés, boniquesa, gràcia. 6.- Al revés, Exempt d'agitació, de presses. Al revés, corrents naturals d'aigua. 7.- Tros de pedra. Al revés, nota musical. Al revés, nom de lletra. 8.- Al revés, afirmació. Al revés, avança dins l'aigua. Al revés, peça de l'esquelet humà. 9.- Sigla de cardinal. «Irem». Consonant. 10.- Té cura dels infants.

Hostal Restaurant
Els Arets

AMBIENT FAMILIAR
PLATS TÍPICS DEL PAÍS

Ctra. de Molló, 3 - Tel. 972/740071
17867 CAMPRODON

Bar - Restaurant

CAN PAIRO

*Extraordinària
panoràmica
de la Vall*

Ctra. de França «Poste Gasolina» - Tel. (972) 74 05 36
17868 MOLLÓ (Girona)

PASSEJANT PER LA VALL

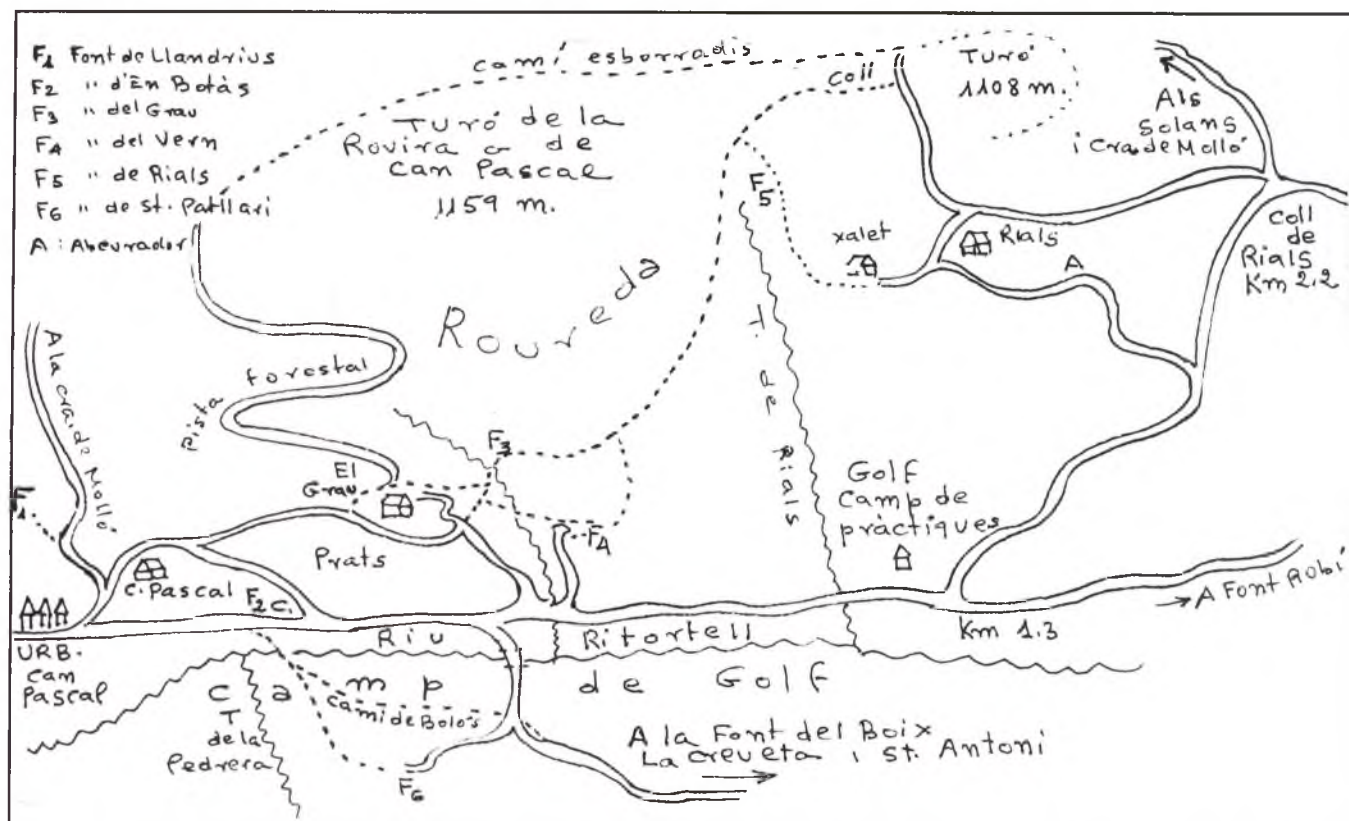

L'encís d'una roureda

La roureda del vessant meridional del Turó de la Rovira és, per la seva singularitat i bellesa, un dels racons més meravellosos del nostre entorn, sobretot a la tardor. Anar de Can Pascal fins a Reials, passant pel Grau i fent una aturada a la font del Vern és una platxeriosa i suau caminada entre vells i majestuosos roures com no n'hi ha d'altres en tota la Vall. Un altra possibilitat és assolir el cim del turó i per un viarany esborradís, arribar fins el mateix collet de la Font de Riols. En un i altre cas hom pot retornar a la Vila per la pista de Font Robí o bé anar a raure, pel Coll de Riols, fins els Sols i carretera de Molló i d'aquí fins al lloc de partida.

De tota manera si hi ha algú que no li plau caminar es pot quedar a la Font del Vern i tot fent un glop d'aigua gaudir de la pau que se respira sota l'arbrada.

Esteve Amigó

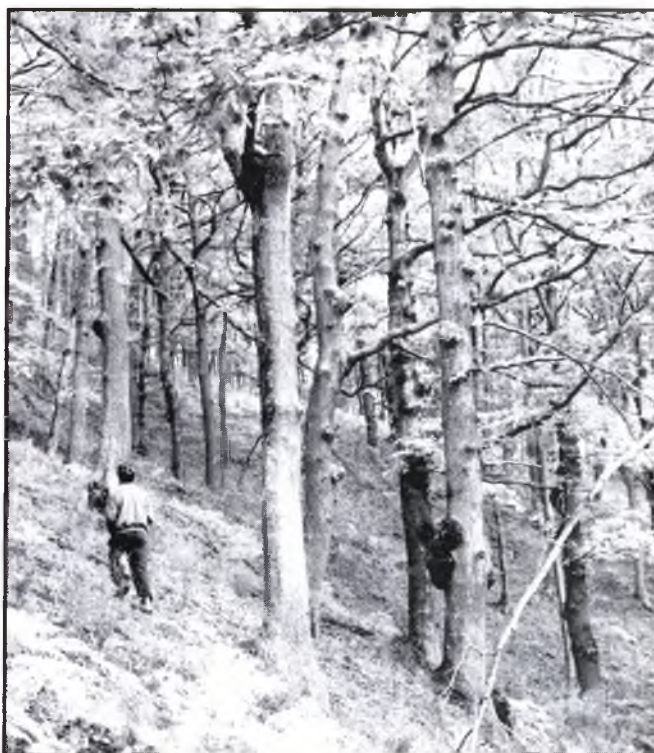

La roureda de can Pascal.

les festes

NOVEMBRE, SANTA CECÍLIA DE MOLLÓ



En els comtats catalans tingué un relleu especial el «Moviment Cluniacenc». Aquest tenia el seu centre en el Monestir de Cluny, abadia de la Borgonya de França, i va expandir la seva influència a les terres de la pre-Catalunya.

Com a reformador moviment, aparegué l'any 940 a les vessants pirinenques del Migdia francès, i el seu

objectiu fou propagar el lliurament dels monestirs al Papa, amb la qual cosa es pretenia esquivar tot patronatge i intervenció de les autoritats i dels poders laics i profans.

Els monestirs empergueren la recerca de nous camins d'arrelament, d'autoafirmació, de civilització bàsica i comunicacions. I en un període de temps anomenat Any Mil els monestirs foren els primers focus culturals en l'època. Socialment i religiosament empergueren una renovació positiva del país...

En aquella època Camprodon degué indubtablement el seu prestigi i la seva importància al monestir de Sant Pere. La història del monestir és la de la vila. Recordem la seva fundació:

L'acta de consagració de la primitiva església dedicada a Sant Pere és del 27 de novembre de l'any 904. Un dels fets primordials que van contribuir al poblament i desplegament de la vall i comarca.

El 27 de novembre és una commemoració important a tenir en compte, com el dia 11 de novembre Sant Martí de Tours. Patró de Vilallonga i el 22 de novembre Santa Cecília. Patrona de Molló.

Mn. Soler Marín

LA FESTA MAJOR DE BEGET



Un amable lector del Pont Nou ens ha fet arribar aquesta bonica instantània de la Festa Major de Beget, que es celebrà el passat dia 7 de novembre. (El primer diumenge del mes).

Hostal LA PLACETA



Sopars freds
Habitacions amb bany
Plaça del Carme, 9
Tels. 74 08 07
70 15 20
17867 CAMPRODON

Especialitats
en peix

Restaurant LA MURALLA

Catalunya, 13 - Telf. 74 09 00
17867 CAMPRODON

MAQUILLATJES - MANICURES

PERRUQUERIA HOME-DONA

TRACTAMENTS CAPILLARS

Details s.c.



complements
bijuteria
regals

BAR
RESTAURANT
«CAN JEPET»

Tel. (972) 74 06 12
74 05 72

SETCASES
(Ripollés)

J. VILA



Isaac Albeniz, 7 - Tel. (972) 74 13 40 - 17867 CAMPRODON (Girona)

Relotgeria - Joieria

PLANAS

OBJECTES REGAL

València, 14

CAMPRODON

Tel. 74 00 97

PIZZERIA ITALIANA

MARECHIARO

CUINA ITALIANA

carrer de la Font d'en Rafel, s/n
Tel. 74 11 49

LLANARS



HIPICA MAS BATLLÓ

ABELLA
VILALLONGA DE TER
(Girona)

Lloguer de Cavalls - Classes
Excursions organitzades - Pupilatge
X. Pastoret - Tel. 74 08 08

ANGLADA

- LLIBRERIA
- PAPERERIA
- JOGUETERIA
- OBJECTES D'ESCRITORI

València, 17

CAMPRODON (Girona)

Tel. (972) 74 02 79

MENÚ ESPECIAL, FESTES DE NADAL 1993

suggerit per la judit ferrer



El primer plat: Llagosta a la planxa.



Les postres: Trufes.

1er. plat. Llagosta a la planxa amb salsa de romesc.

2on. plat. Pintada al cava.

3er. Postres. Trufes.

Llagosta a la planxa amb salsa de romesc.

primer plat.

Ingredients (per a 6 persones)

- 3 llagostes grans.
- 100 gr. mantega.
- 1 llimona.
- 2 copetes de conyac.
- julivert.
- sal.

(per la salsa ROMESC)

- 6 dents d'all.
- 2 tomàquets mitjans madurs.
- 5 nyores (pebrots petits secs).
- 6 a 7 ametlles torrades.
- 4 cullarades de vinagre.
- mig vas d'oli.
- sal i pebre.
- julivert.

Preparació:

1. Un cop ben netes les llagostes, es parteixen per la meitat en tota la seva longitud i es treuen les estripes. S'hi tira sal i unes gotes de suc de llimona i una mica d'oli. Deixar mace- rar uns 5 minuts.

2. Quan la planxa estigui calenta, col·locar al damunt les meitats de lla- gosta, posant la cara de la carn cap avall. Deixar coure un 5 o 6 minuts i, a continuació donar la volta i untar- les amb mantega.

3. Seguir la cocció uns sis minuts més. (En total uns 12 minuts de coc- ció).

4. Col·locar les meitats en una font i tirar-hi el conyac. Encendre'l i flamejar

ben bé les llagostes. Adornar la font (plata fonda) amb rodanxes de llimo- na i fulles de julivert. Servir calent amb la salsa romesc.

Salsa romesc.

— Fer fregir a la planxa o al forn els alls, les nyores, els tomàquets, vi- gilant que els pebrots petits no es cremin, triturar-ho tot junt en el mor- ter. Afegir les ametlles torrades. Sense deixar de picar-ho afegir el vi- nagre i l'oli. Tirar-hi un pols de sal i pebre i deixar-ho reposar unes 2 o 3 hores. Passat aquest temps passar- ho pel «chino» i posar-ho en una sal- sera.

Pintada al cava.

segon plat

Ingredients

- 1 pintada.
- 2 rovells d'ou.
- 1 ceba.
- mig litre de cava.
- un quart de litre de crema de llet.
- 65 gr. mantega.
- 15 gr. farina.
- 1 fulla de llor.
- sal i pebre.

Preparació:

1. Netejar la pintada, salpebrar i posar-la en una cassola amb mante- ga al foc. Daurar ben bé.

2. Afegir la ceba trinxada i el llor i introduir-ho en el forn que abans s'haurà fet escalfar una mica. Quan la ceba sigui cuita tirar-hi el cava i deixar coure de 30 a 40 minuts.

3. Fondre la mantega en un cassó, afegir la farina i la crema de llet. Bar- rrejar i deixar coure 5 minuts.

4. Retirar la pintada de la cassola, tallar-la per la meitat i posar-la en una plata.

5. Barrejar els rovells d'ou amb la salsa i barrejar-ho amb la resta sense deixar de bullir. Tirar-ho sobre la pin- tada. I decorar-ho a gust.

Trufes.

postres

Ingredients:

- 250 gr. de nata.
- 250 gr. de xocolata ratllada.
- 150 gr. de xocolata granulada.
- 100 gr. sucre llustre.

Preparació:

1. En un bol de vidre posar la crema de nata i batre-la fins aconse- guir una nata muntada molt forta.

2. Barrejar el sucre llustre amb la xocolata ratllada i la nata muntada. Remoure-ho, barrejar-ho tot i fer unes petites boles.

3. Fer rodar les boles sobre la xo- colata granulada, ben recobert.

4. Col·locar en unes paneretes de paper i posar-les en el congelador unes hores, ja que s'han de servir molt fredes.

Petits suggeriments:

Vins/Caves pel primer i segon plat:

— Blanc de Blancs. Vi blanc Pene- dés. Arnau Artis Arrufat.

— Arnau Artis Arrufat. Cava brut nature. St. Sadurní d'Anoi.

Bones Festes i bon profit.

Judit Ferrer
Corresponsal gourmet
St. Pau

CAMPRODON



L'AJUNTAMENT INFORMA

Seguint amb la política de millora de la qualitat de vida, l'eix principal de la política municipal, l'Ajuntament de Camprodon informa als seus ciutadans del servei de recollida gratuïta de trastos vells.

A tothom que tingui necessitat d'aquest servei, se l'hi informa:

La recollida de trastos es fa de la següent manera.

L'usuari ha de trucar o passar per l'Ajuntament i informar dels trastos que se li hauran de recollir, deixar el seu núm. de telèfon i quan a l'Ajuntament hi ha diferents sol·licituds es decideix el dia i l'hora de la recollida, i seguidament s'informa a l'usuari que haurà de deixar-los on li sigui indicat.

Recordem que:

MANTENIR ELS RIUS NETS ES COSA DE TOTS

Des d'ara podem comptar amb el nou servei de contenidors de paper (contenidors de color blau).

Preguem utilitzar els contenidors de vidre i paper situats en llocs estratègics de la Vila.

Gràcies per la vostra col·laboració

recordem que:

MANTENIR ELS RIUS NETS...

ES COSA DE TOTS

REGISTRE CIVIL DE SANT PAU

Baptisme: 17 octubre. Alba Palomera Colomer, filla de Domènec i Ma. Blanca.

Defunció: 2 octubre. Joan Costa Pellicer. A l'edat de 65 anys.

Cap d'any: A la colònia Estebanell. 6 novembre a les 18.30 tarda de Casimiro Blanch Alabau.

LA BÚSTIA DEL PONT NOU

c/Ferrer Bàrbara, 25
CAMPRODON

PUNTS DE VENDA DEL PONT NOU

CAMPRODON

Vila de dalt

Anglada Telf. 740 279
Luengo Telf. 740 498

Vila de Baix

Moré Telf. 740 708

LLANARS

Ca l'Angelina Telf. 740 103

SANT PAU DE SEGÚRIES

Can Roure Telf. 747 035

VILALLONGA DE TER

Estanc Cal Rigat Telf. 740 409

SETCASES

Ca la Núria Telf. 740 595

BARCELONA

Llibreria Ona Gran Via, 654
Telf. 318 19 79

PRATS DE MOLLÓ (Vallespir)

Maison de la Presse GUISSSET
Telf. 68 89 70 40

LA GUIA DE LA VA

ANEM DE COMPRES !

LIBRERIA ANGLADA. C/València. CAMPRODON	74 02 79	Queviures	
LIBRERIA MARIA. ST. PAU DE SEGÚRIES	74 70 35	Angelina Guillaumes. C/Catalunya, 3. LLANARS	74 01 03
LA POMA-NIT. C/València, 37. CAMPRODON		Llegums cuits Isabel. C/F. Bàrbara, 26. CAMPRODON	74 00 18
SABATERIES ROQUÉ. Pl. C.A. Torras, 5. CAMP.		CAL XEC. Embotits. C/Isaac Albéniz, 1. CAMPRODON	74 00 84
RELL. JOIER. PLANAS. C/València, 14. CAMPRODON	74 00 97	ROTA. Supermercat. C/València, 12. CAMPRODON	74 00 43
GALERIA D'ART SEGLE XXI. Ferrer Bàrbara, 26. CAMP.		PASTISSERIA PUJOL. C/València, 1. CAMPRODON	74 01 22
AVET-SET. Fàbrica de gèneres de punt. MATARÓ		BIRBA. Galetes. CAMPRODON	
CAN FRANÇA. C/València, 11. CAMPRODON	74 00 12	FORN SALA. C/Ferrer Bàrbara, 14. CAMPRODON	74 01 32
Ferreteries		FORN CABANACH. C/València, 49. CAMPRODON	74 01 23
GUARDIOLA. Pl. C.A. Torres, 6. CAMPRODON	74 02 02	CA LA NÚRIA. SETCASES	74 05 95
		Menjars preparats	
		EL PRAT. Pl. Dr. Robert, 14. CAMPRODON	74 10 30

BANCS I CAIXES

BANC CENTRAL-HISPANO.		CAIXA DE GIRONA. C/La Font, 5. LLANARS	74 11 32
C/València, 26. CAMPRODON	74 00 17	CAIXA DE GIRONA. Avinguda de la Vall, 12.	
CAIXA DE GIRONA. C/València, 32. CAMPRODON	74 03 31	SANT PAU DE SEGURIES	74 72 79

TOT PER LA CASA !

Constructors		Mobles	
Const. CUMOSA. C/St. Roc, 3. CAMPRODON	74 13 87	Mobles MARTÍ MAGRET. CAMPRODON	
Const. COVICO. P. Dr. Robert, 8,1er.,1a. CAMP.	74 00 18	Electricitat	
Const. P. TRAVESAS. Passeig d'En Blay, 21. OLOT	27 00 82	Electricitat JUNCA. C/València, 59. CAMPRODON	74 03 30
Excavac. COLOMER. Pça. La Fia, 3. CAMPRODON	74 05 00		

FEM ESPORT !

RENARD Esports. C/València, 50. CAMPRODON	74 03 13	Hípica de Llanars. Ctra. de SETCASES Km-1	74 02 07
VIVAC. C/St. Roc, 16. CAMPRODON	74 13 92	Hípica Mas Batlló. ABELLA	74 08 08

ALTRES SERVEIS !

Llenyes		Tallers	
Joan Marcé. Colònia Estebanell	74 00 53	Motos PEITIVI. C/Sant Roc, 1. CAMPRODON	74 01 46
Perruqueries		Autos CUADRADO. C/València. CAMPRODON	74 00 55
JORDI I PEPI. C/Isaac Albéniz. CAMPRODON			
ESTHER. C/del Rec s/n, SETCASES		Discoteques	
Agències		PETRES. C/Nou. CAMPRODON	
SÁNCHEZ. C/València, 45. CAMPRODON	74 03 43		

TELÈFONS D'URGÈNCIA

BOMBERS	085	CONSULTORI METGE	13 00 32	TAX. BERINO. CAMP.	74 10 57/74 08 67
POLICIA	74 02 33	METGE DE GUÀRDIA	74 01 24	TAXIS ROURA. ST. PAU	74 70 35
GUÀRDIA CIVIL	74 00 39	CREU ROJA	74 00 76	RECTOR DE CAMPRODON	74 01 36

EL DEL PONT NOU



VALL DE CAMPRODON

ELS POBLES DE LA VALL

ABELLA	Mun. Vilallonga
BEGET	Mun. Camprodon
CAMPRODON	Telf. Ajt. 74 00 05
ESPINAVELL	Mun. Molló
LA RAL	Mun. St. Pau
LA ROCA	Mun. Vilallonga
LLANARS	Telf. Ajt. 74 03 61
MOLLÓ	Telf. Ajt. 74 03 87
ROCABRUNA	Mun. Camprodon
SANT PAU	Telf. Ajt. 74 70 05
SETCASES	Telf. Ajt. 74 05 98
TREGURÀ	Mun. Vilallonga
VILALLONGA	Telf. Ajt. 74 04 06

ELS VEÏNATS DE LA VALL

CAVALLERA	T. de Camprodon
ESPINALBA	T. de Llanars
FAVERT	T. de Molló
FEITÚS	T. de Llanars
FREIXENET	T. de Camprodon
LLEBRU	T. de Vilallonga

HOTELS I RESTAURANTS

H. EDELWEIS. C/Ctra. St. Joan, 28. CAMPRODON	74 09 13	REST. CAN PEI. LA ROCA	74 12 76
H. GÜELL. Pl. Espanya, 8 CAMPRODON	74 00 11	CAMPING CONCA DEL TER. VILALLONGA	74 06 29
L'HOTEL DE CAMPR. Pça. Dr. Robert. CAMPRODON	74 00 71	FONDA REST. RIGA. TREGURÀ	74 06 48
HOTEL SAYOLA. C/Josep Morer, 4. CAMPRODON	74 00 13	HOSTAL EL SERRAT. TREGURÀ	74 04 11
CAN GANANSI. C/Josep Morer, 11. CAMPRODON	74 01 34	HOTEL CAN TIRANDA. C/Núria s/n. SETCASES	74 05 74
HOTEL LA PLAÇETA. P. del Carme, 9. CAMPRODON	74 08 07	HOSTAL PASTUIRA. Vall Ter 2.000. SETCASES	74 06 60
REST. BAC DE SANT PERE. CAMPRODON	74 07 01	REST. CAN JEPET. SETCASES	74 06 12 - 74 05 72
REST. LA PLAÇA. Pça. Espanya, 3 CAMPRODON	74 07 39	HOSTAL REST. CALIXÓ. MOLLÓ	74-03 86
REST. ELS AVETS. Ctra. de Molló, 3. CAMPRODON	74 00 71	REST. F. LA GINESTERA. Ctra. de França. MOLLÓ	74 03 88
REST. LA MURALLA. C/Catalunya, 13. CAMPRODON	74 09 00	REST. CAN PO. ROCABRUNA	74 10 45
REST. EL CALIU. Pça. Espanya, 4. CAMPRODON	74 06 36	REST. LES PLANES. ESPINAVELL	74 13 74
REST. NÚRIA. Pça. Espanya, 11. CAMPRODON	74 00 04	REST. LA TEULERIA. Ctra. St.Joan-km.15.	
REST. «LA HÍPICA». CAMPRODON	74 02 07	SANT JOAN DE LES ABADESSES	72 05 07
HOTEL EL GREVOL. LLANARS	74 10 13	REST. RAMA. Ctra. St. Joan, km. 4. RIPOLL	70 25 00
HOTEL L'ESCOM. C/de la Font, 15. LLANARS	74 03 67	REST. CAN BARAL-LA. Pl. de la Generalitat, 6.	
REST. MARECHIARO. C/F. d'en Rafel s/n. LLANARS	74 11 49	SANT PAU	74 70 70
REST. MAS CAN RODÀ. C/de França. MOLLÓ	74 03 04	HOSTAL REST. CAN JOANIC. C/Vell Aire, 1. BEGET	74 12 41
HOSTAL MIRALTER. P. de Sant Pau, 1. SANT PAU	74 72 80	REST. CAN PLUJÀ. ROCABRUNA	74 10 64
		REST. FONT ROBÍ. URB. FONT ROBI	13 02 23

Més d'un segle i mig al costat dels ajuntaments



Diputació de Girona
Al servei de les comarques

